

# beA - Anwenderhandbuch

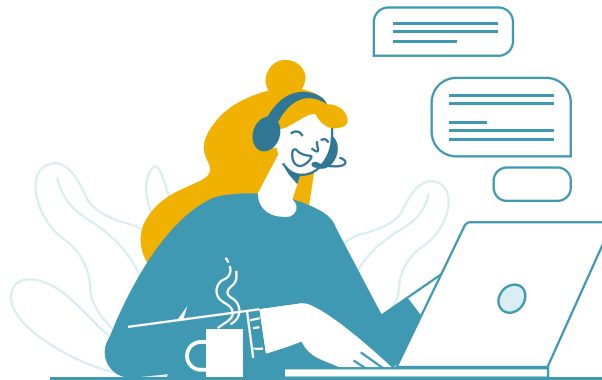

# Inhaltsverzeichnis

|   |           |
|---|-----------|
| <b>1 Einrichtung von beA</b>  | <b>5</b>  |
| 1.1 Organisatorische und technische Voraussetzungen                               | 5         |
| 1.1.1 Empfohlene Mindestanforderungen an die genutzte Infrastruktur               | 5         |
| 1.1.2 Notwendige Schutzvorkehrungen für diese Anwendung                           | 7         |
| 1.1.3 Einstellungen für die Kommunikation der beA Client-Security mit dem Browser | 9         |
| 1.1.4 Unterstützte Betriebssysteme und Browser                                    | 16        |
| 1.1.5 Unterstützte Signaturkarten und Chipkartenleser                             | 18        |
| 1.1.6 Terminalserverumgebungen  | 21        |
| 1.1.7 Proxy Einstellungen   | 28        |
| 1.1.8 Dateiablage   | 34        |
| 1.2 beA Client Security   | 37        |
| 1.2.1 Herunterladen und Installieren  | 39        |
| 1.2.2 Aktualisieren   | 42        |
| 1.2.3 Starten oder Beenden  | 44        |
| 1.2.4 Kontextmenü   | 45        |
| 1.2.5 Authentifizieren  | 48        |
| 1.2.5.1 PIN Eingabe bei Hardware-Zertifikat                                       | 48        |
| 1.2.5.2 PIN Eingabe bei Software-Zertifikat                                       | 50        |
| 1.2.5.3 Zertifikate (Sicherheits-Token) verwalten                                 | 51        |
| 1.2.5.4 Software-Token hinzufügen   | 53        |
| 1.2.5.5 Software-Token löschen  | 54        |
| 1.2.5.6 Vertrauenswürdiger Herkunftsnachweis (VHN)                                | 55        |
| 1.2.6 Deinstallieren  | 57        |
| 1.2.7 Lizenzbedingungen   | 57        |
| 1.3 Registrieren und Anmelden   | 59        |
| 1.3.1 Registrieren  | 60        |
| 1.3.1.1 Registrieren mit eigenem Postfach   | 60        |
| 1.3.1.2 Registrieren ohne eigenes Postfach  | 65        |
| 1.3.2 Anmelden  | 74        |
| <b>2 Arbeiten mit Ihrem beA</b>   | <b>79</b> |
| 2.1 Nachrichtenübersicht  | 79        |
| 2.1.1 Stapelversand - mehrere Nachrichten versenden                               | 83        |
| 2.1.2 Stapelsignatur - mehrere Schriftsätze signieren                             | 84        |
| 2.1.3 Verwalten   | 85        |
| 2.1.3.1 Ordner  | 86        |
| 2.1.3.2 Spalten   | 93        |
| 2.2 Nachrichten   | 97        |
| 2.2.1 Erstellen und Senden  | 97        |
| 2.2.1.1 Dialog Nachrichtentwurf   | 101       |
| 2.2.1.2 Empfänger hinzufügen  | 109       |
| 2.2.1.3 Externe Strukturdaten hochladen   | 115       |
| 2.2.1.4 Anhänge hochladen   | 118       |

|   |            |
|---|------------|
| 2.2.1.5 Anhänge signieren   | 121        |
| 2.2.1.6 Nachrichtentext hinzufügen                                | 122        |
| 2.2.1.7 Umgang mit Sonderzeichen                                  | 124        |
| 2.2.2 Erneut senden   | 125        |
| 2.2.3 Öffnen und Anzeigen   | 127        |
| 2.2.3.1 Visitenkarten   | 136        |
| 2.2.4 Elektronisches Empfangsbekanntnis (eEB)                     | 138        |
| 2.2.4.1 Erstellen und Versenden                                   | 139        |
| 2.2.4.2 Anzeigen  | 142        |
| 2.2.4.3 Signieren   | 145        |
| 2.2.5 Prüfen von Signaturen                                       | 146        |
| 2.2.5.1 Erläuterungen zum Prüfprotokoll                           | 151        |
| 2.2.6 Verwalten   | 163        |
| 2.2.6.1 Antworten   | 164        |
| 2.2.6.2 Weiterleiten  | 165        |
| 2.2.6.3 Nachrichtenlink teilen und öffnen                         | 166        |
| 2.2.6.4 Drucken   | 168        |
| 2.2.6.5 Exportieren   | 172        |
| 2.2.6.6 Verschieben   | 173        |
| 2.2.6.7 Markieren als   | 175        |
| 2.2.6.8 Etiketten vergeben  | 176        |
| 2.2.6.9 Nachrichtenjournal  | 177        |
| 2.2.6.10 Löschen  | 180        |
| 2.3 Signaturverfahren   | 183        |
| <b>3 Einstellungen in Ihrem beA</b>                               | <b>187</b> |
| 3.1 Einstellungen Übersicht                                       | 187        |
| 3.2 Profilverwaltung  | 188        |
| 3.2.1 Adressbuch verwalten  | 189        |
| 3.2.2 Favoriten verwalten   | 190        |
| 3.2.3 Sicherheits-Token   | 191        |
| 3.2.3.1 Neues Token hinterlegen und freischalten                  | 193        |
| 3.2.3.2 Dialog Zertifikatsverwaltung                              | 197        |
| 3.2.3.3 Token umbenennen  | 198        |
| 3.2.4 Sicherheitsfragen   | 200        |
| 3.2.5 Persönliche Benachrichtigungen                              | 203        |
| 3.2.6 Nutzerjournal   | 204        |
| 3.2.7 Zugang löschen  | 207        |
| 3.3 Postfachverwaltung  | 208        |
| 3.3.1 Berechtigungskonzept und Rechtevergabe                      | 208        |
| 3.3.1.1 Benutzerverwaltung  | 223        |
| 3.3.1.2 Benutzer suchen   | 225        |
| 3.3.1.3 Benutzer anlegen/ändern                                   | 229        |
| 3.3.1.4 Rechte- und Rollen- Zuordnungen eines Benutzers verwalten | 230        |
| 3.3.1.5 Benutzer eine Rolle zuordnen                              | 233        |

|   |            |
|---|------------|
| 3.3.1.6 Benutzer ein optionales Recht zuordnen                | 235        |
| 3.3.1.7 Sicherheits-Token der Benutzer freischalten           | 237        |
| 3.3.1.8 Liste der Rechte                                      | 238        |
| 3.3.1.9 Liste der Rollen                                      | 244        |
| 3.3.2 Postfachjournal   | 246        |
| 3.3.3 Verzeichnisdatenpflege                                  | 249        |
| 3.3.4 Etiketten verwalten                                     | 251        |
| 3.3.5 Eingangsbenedachrichtigungen                            | 253        |
| 3.3.6 Nachrichtenfußzeile                                     | 254        |
| 3.3.7 Sichten   | 257        |
| 3.3.8 Hervorhebungen  | 260        |
| <b>4 beA-App für mobile Geräte</b>                            | <b>263</b> |
| 4.1 Einrichtung der beA-App                                   | 263        |
| 4.1.1 Software-Token bestellen                                | 264        |
| 4.1.2 Software-Token hinterlegen und freischalten             | 265        |
| 4.1.3 beA-App auf Ihrem mobilen Gerät herunterladen           | 269        |
| 4.1.4 Übertragung des Software-Tokens in die beA-App          | 269        |
| 4.2 Benutzung der beA-App                                     | 273        |
| 4.2.1 Anmeldung   | 274        |
| 4.2.2 Postfachübersicht                                       | 276        |
| 4.2.3 Ordneransicht (z.B. Posteingang)                        | 277        |
| 4.2.4 Nachrichtenlinks öffnen                                 | 280        |
| 4.2.5 Profilverwaltung  | 283        |
| 4.2.6 Einstellungen   | 284        |
| 4.2.7 Rechtliche Informationen                                | 288        |
| <b>5 Weitere Themen</b>                                       | <b>289</b> |
| 5.1 beA-Portal  | 289        |
| 5.2 Akteneinsichtportal Login                                 | 290        |
| 5.3 Besonderheiten für Kammer- bzw. Organisationspostfächer   | 291        |
| 5.3.1 Registrierung eines Organisationspostfachs              | 292        |
| 5.3.2 Einstellungen für Organisationspostfächer               | 294        |
| 5.3.2.1 Rollen für Organisationspostfächer                    | 295        |
| 5.3.2.2 Rechte für Organisationspostfächer                    | 296        |
| 5.3.2.3 Verteilerlisten für Organisationspostfächer verwalten | 298        |
| 5.3.2.4 Organisationspostfächer verwalten                     | 300        |
| 5.3.3 Empfänger hinzufügen für Organisationspostfächer        | 305        |
| 5.3.4 Administration für Organisationspostfächer              | 306        |
| 5.4 Barrierefreie Bedienung                                   | 315        |

# 1 Einrichtung von beA

---

## Einrichtung von beA

Um sich mit Ihrem beA-Postfach anmelden zu können, müssen Sie zuerst Ihr Postfach [registrieren](#). Sowohl für die [Anmeldung](#) als auch für die [Registrierung](#) benötigen Sie die [beA Client Security](#). Außerdem gibt es [organisatorische und technische Voraussetzungen](#), welche beachtet werden sollten.

## 1.1 Organisatorische und technische Voraussetzungen

---

### Organisatorische und technische Voraussetzungen

Um beA fehlerfrei nutzen zu können, empfehlen wir Ihnen folgende organisatorische und technische Voraussetzungen zu beachten:

- Die empfohlenen [Mindestanforderungen an Ihre genutzte Infrastruktur](#) zu beachten.
- [Notwendige Schutzvorkehrungen](#) für beA vorzunehmen.
- Einstellungen für die [Kommunikation der beA Client-Security mit dem Browser](#) durchzuführen
- Unterstützte [Betriebssysteme und Browser](#), [Signaturkarten und Chipkartenlesegeräte](#) sowie [Terminalserverumgebungen](#) zu nutzen
- Die [Proxy Einstellungen](#) richtig vorzunehmen
- Außerdem wird beschrieben wie die [Dateiablage](#) in beA stattfindet.

### 1.1.1 Empfohlene Mindestanforderungen an die genutzte Infrastruktur

---

#### Empfohlene Mindestanforderungen an die genutzte Infrastruktur

Um eine optimale Funktionalität des beA Postfachs für die Anwender zu gewährleisten, werden folgende Mindestanforderungen an die technische Infrastruktur empfohlen.

## 1. Hardware (PC, Kartenleser)

| Technisches Detail             | Empfehlung   | Bemerkung  |
|--------------------------------|--|--|
| Herstellungsdatum              | Benutzung bis maximal 7 Jahre nach Herstellungsdatum   | Die Industrie stellt regelmäßig neue und vor allem leistungsstärkere Computersysteme vor. Daran orientieren sich Software Hersteller und auch die Entwicklung der beA Anwendung. In der beA Anwendung stellen kryptographische Operationen das Rückgrat für die Sicherheit und Vertraulichkeit der Nachrichten dar. Zudem wird der Grad der Verschlüsselung permanent an die Anforderungen angepasst und hierfür stetig mehr Leistungsressourcen benötigt. Nach 3-5 Jahren ist in der Regel bereits mit Performanceeinschränkungen bei PCs zu rechnen. |
| Hauptprozessor (CPU)           | 4 Core, 2GHz   |  |
| Arbeitsspeicher (RAM)          | 8 GByte  |  |
| Laufwerkspeicher (Storage)     | HDD/SSD, 1GByte freier Speicher  |  |
| Netzwerk (LAN/WLAN)            | IPv4 oder IPv6   | Der Server der beA Anwendung ist im Internet ausschließlich über IPv4 Protokoll erreichbar. Die Übersetzung der Datenpakete von IPv6 auf IPv4 ist durch geeignete Methoden im LAN Bereich des Endanwenders oder durch den genutzten Internet Provider zu realisieren.  |
| Bildausgabe                    | <ul style="list-style-type: none"> <li>• Bilddiagonale mind. 14"</li> <li>• Verhältnis 16:9</li> <li>• Auflösung mind. FullHD 1920x1080</li> </ul> | Die Benutzeroberfläche der beA Anwendung wird fortlaufend weiterentwickelt und moderner gestaltet. Moderne, barrierefreie Elemente benötigen Platz (z.B. soll das Scrollen in vertikaler Richtung vermieden werden, Schaltflächen sollen horizontal angeordnet werden).  |
| Weitere Hardware (Kartenleser) | Chipkarten Leser Sicherheitsklasse 3   | Hinweis: Die beA Karten der BNotK unterstützen seit 05/2022 die kontaktlose Nutzung mit RFID (ähnlich wie bei Geldkarten).<br><br>Auf der Seite <a href="#">Unterstützte Signaturkarten und Chipkartenleser</a> finde Sie weitere Hinweise.  |

## 2. Software (PC)

| Technisches Detail | Empfehlung | Bemerkung |
|--------------------|------------|-----------|
|--------------------|------------|-----------|

|                |  |  |
|----------------|--|--|
| Betriebssystem | <ul style="list-style-type: none"> <li>• Windows</li> <li>• MacOS</li> <li>• Ubuntu Linux</li> <li>• jeweils mit verfügbarer Wartung durch den Hersteller</li> </ul> | <p>Einen wichtigen Teil der Softwarewartung stellt die Bereitstellung und Installation von Security Patches dar. Es wird daher empfohlen, ausschließlich Produkte einzusetzen, für die es entsprechende Wartung bzw. Support durch den Hersteller gibt. Nicht regelmäßig gewartete Software stellt ein hohes Sicherheitsrisiko dar.</p> <p>Auf den nachfolgenden Seiten finden Sie Hinweise zu den verschiedenen Software Versionen:</p> <ul style="list-style-type: none"> <li>• <a href="https://endoflife.date/windows">https://endoflife.date/windows</a></li> <li>• <a href="https://endoflife.date/macos">https://endoflife.date/macos</a></li> <li>• <a href="https://endoflife.date/ubuntu">https://endoflife.date/ubuntu</a></li> </ul> |
| Browser        | <ul style="list-style-type: none"> <li>• Microsoft Edge</li> <li>• Chrome</li> <li>• Firefox</li> <li>• Safari</li> </ul>  | <p>Weitere Hinweise zu Browsern finden Sie auf der Seite <a href="#">Unterstützte Betriebssysteme und Browser</a>.</p>   |

### 3. Netzwerk

| Technisches Detail  | Empfehlung  | Bemerkung   |
|---------------------|---|---|
| Internet Bandbreite | Up- und Download mind. 5Mbit Upload / 25Mbit Download   | <p>Orientierungswerte:</p> <ul style="list-style-type: none"> <li>• DSL 50Mbit</li> <li>• Mobilfunk 4G (LTE)</li> <li>• Mobilfunk 5G: Hinweis: In der Regel werden keine IPv4 Anschlüsse bereitgestellt. Die Umsetzung IPv6 nach IPv4 (beA Rechenzentrum) sollte sichergestellt sein.</li> </ul> <p>Hinweis: Die Dauer der Verarbeitung von Dateianhängen (Export, Anhänge hoch- bzw. herunterladen) hängt stark von der Up- und Downloadgeschwindigkeit ab. Operationen wie der Export von vielen Nachrichten gleichzeitig erzeugen sehr schnell große Volumina.</p> |
| WLAN/ WiFi          | <ul style="list-style-type: none"> <li>• Mindestens Standard IEEE 802.11n</li> <li>• Verschlüsselung: mind. WPA2</li> </ul> | <p>Es ist auf eine stabile WLAN Abdeckung zu achten, eine Datenübertragung von 100Mbit sollte zu jeder Zeit gewährleistet sein.</p> <p>Es sollte eine geeignete Verschlüsselungsmethode (mind. WPA2) eingesetzt werden und verfügbar sein. Ältere Methoden wie WEP und WPA sind unsicher.</p>   |

## 1.1.2 Notwendige Schutzvorkehrungen für diese Anwendung

### Notwendige Schutzvorkehrungen für diese Anwendung

Potenziellen Bedrohungen muss durch einen unterschiedlichen Mix von Sicherheitsvorkehrungen in der Signaturanbringungskomponente (SAK) selbst und durch die Einsatzumgebung begegnet werden. Diese organisatorischen und technischen Maßnahmen sollen sicherstellen, dass den Ergebnissen der Signaturanwendungskomponente auch tatsächlich vertraut werden kann. Damit wird das komplette System, auf dem die SAK ausgeführt wird, vertrauenswürdig. Diese Anwendung ist für die Einsatzumgebung Geschützter Einsatzbereich entwickelt worden. Das ist typischerweise ein Einzelplatz-PC, der privat oder in Büros im täglichen Einsatz ist. Neben der technischen Absicherung gegen Bedrohungen in der Anwendung selbst, hat der Anwender für diese Einsatzumgebung noch zusätzliche Sicherheitsvorkehrungen zu treffen:

- Wenn ein Internetzugang besteht, ist die Verwendung einer Firewall notwendig, um einen entfernten Zugriff auszuschließen.
- Um Trojaner und Viren weitestgehend ausschließen zu können, ist die Installation eines aktuellen Anti-Virenprogramms (automatisches Update möglichst aktiviert) erforderlich. Dieses gilt auch für das Einspielen von Daten über Datenträger.
- Grundsätzlich darf nur vertrauenswürdige Software installiert und verwendet werden. Das gilt besonders für das Betriebssystem. Es muss sichergestellt werden, dass das Betriebssystem und die von Ihnen verwendete Anwendungssoftware bezüglich der Sicherheitspatches und Updates auf dem aktuellen Stand ist (Windows: automatisches Update ist zu aktivieren, etwaige Service Packs müssen installiert sein). Die beA Client-Security umfasst eine eigene Java Runtime Environment (JRE), welche ausschließlich durch die Anwendung genutzt und bei Bedarf von der Anwendung aktualisiert wird.
- Ebenfalls ist dafür Sorge zu tragen, dass niemand einen manuellen, unbefugten Zugriff auf das System erlangen kann. Dies kann z. B. durch Aufstellung in einem abschließbaren Raum geschehen. Außerdem ist immer die Bildschirm-Sperr-Funktion des Betriebssystems zu aktivieren. Wird das System von mehreren Personen genutzt, ist für jeden Benutzer ein eigenes Benutzerkonto anzulegen.
- Es ist zu kontrollieren, dass der verwendete Chipkartenleser nicht böswillig manipuliert wurde, um Daten (z. B. PIN, Hashwerte etc.) auszuforschen oder zu verändern. Das Ausforschen der PIN auf dem PC oder Notebook kann nur dann mit Sicherheit ausgeschlossen werden, wenn ein Chipkartenleser mit sicherer PIN-Eingabe eingesetzt wird.
- Zum Schutz vor Fehlern bei der Nutzung dieser Anwendung ist zu beachten:
  - Soll eine Anzeige der zu signierenden Daten erfolgen, ist eine geeignete Anwendung zu nutzen, d. h. eine Anwendung, die Dateien des entsprechenden Dateityps öffnet und die zu signierenden oder signierten Daten zuverlässig darstellen kann.
  - Es ist eine vertrauenswürdige Eingabe der PIN sicherzustellen. Das bedeutet: die Eingabe der Signatur-PIN darf weder beobachtet noch die PIN anderen Personen bekannt gemacht werden. Die PIN ist zu ändern, wenn der Verdacht oder die Gewissheit besteht, die PIN könnte nicht mehr geheim sein.
  - Nur beim Betrieb mit einem bestätigten Chipkartenleser mit PIN-Pad ist sichergestellt, dass die PIN nur zur Signaturkarte übertragen wird. Das bedeutet, dass die Signatur-PIN nur am PIN-Pad des Chipkartenlesers eingegeben werden darf.

Die Hinweise des qualifizierten Vertrauensdiensteanbieters zum Umgang mit der persönlichen, geheimen Signatur-PIN sind ebenso zu beachten.

# 1.1.3 Einstellungen für die Kommunikation der beA Client-Security mit dem Browser

---

## Einstellungen für die Kommunikation der beA Client-Security mit dem Browser

Für die Nutzung Ihres beA müssen die beA Client-Security und der Browser miteinander Daten austauschen. Für diesen Zweck wird beim Start ein sogenanntes Zertifikat erzeugt. Dieses Zertifikat besteht aus einem Schlüssel und einem zu diesem Schlüssel gehörenden Zertifikat. Der Schlüssel wird lokal abgespeichert, das zugehörige Zertifikat muss im Webbrowser hinterlegt werden. Das ist notwendig, damit die lokal installierte beA Client-Security und der Browser auch sicher sein können, dass die jeweilige Gegenstelle die Daten gesendet hat.

Beim Starten prüft die beA Client-Security, ob bereits ein individuelles Schlüssel-Zertifikatspaar für die Kommunikation mit dem Browser (beA-Anwendung) erzeugt, lokal gespeichert und im Browser hinterlegt wurde. Wurde dieser Vorgang bereits durchlaufen, prüft die Anwendung das Zertifikat auf die folgenden Eigenschaften:

- Länge des öffentlichen Schlüssels in Bit  $\geq 3072$
- Gültigkeit des Zertifikats bzgl. Ablaufdatum

Sind beide Prüfungen erfolgreich startet die Anwendung ohne weitere Dialoge.

Wurde ein solches Schlüssel-Zertifikatspaar noch nicht erzeugt und im Browser hinterlegt oder eine der Prüfungen schlägt fehl, werden Sie über die folgenden Dialoge durch den Vorgang geleitet.

Bitte beachten Sie, dass die Dialoge und der Ablauf sich, je nach Betriebssystem und verwendetem Browser, unterscheiden können.

### 1. Erstellen des Schlüssel-Zertifikatspaar

Ist auf Ihrem Rechner noch kein individuelles Schlüssel-Zertifikatspaar für diesen Zweck erzeugt worden, werden Sie mit den folgenden Dialogen durch den Vorgang geleitet.

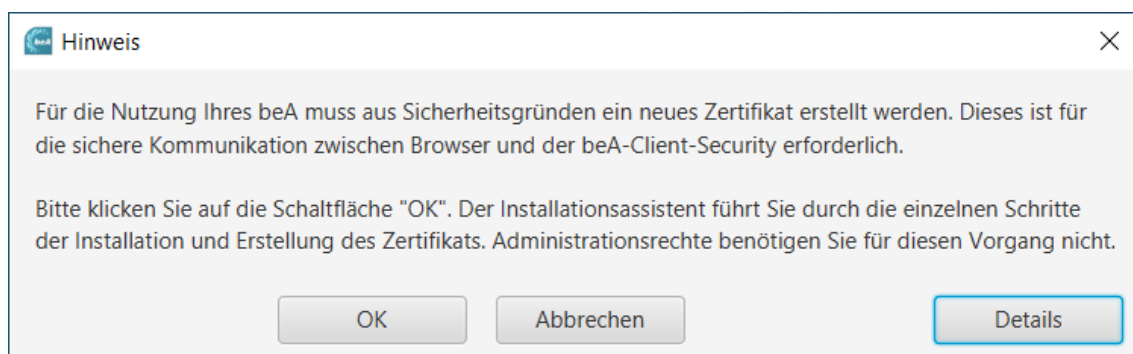

Ein erster Hinweisdialog informiert Sie darüber, dass nach der Bestätigung des Dialogs mit dem OK-Button das Schlüssel-Zertifikatspaar erzeugt wird. Über den "Details"-Button können Sie sich weitere Informationen zu diesem Vorgang anzeigen lassen.

Falls Sie den Vorgang über "Abbrechen" beenden, wird die beA Client-Security beendet, eine Nutzung des beA ist in diesem Fall nicht möglich. Mit einem Neustart der beA Client-Security kann der Vorgang erneut gestartet werden.

Wird der Vorgang mit "OK" bestätigt, erfolgt die Erzeugung des individuellen Schlüssel-Zertifikatspaar. Dieses wird zunächst lokal auf dem Rechner abgelegt.

## 2. Hinterlegen des Zertifikats im Browser

Wenn das Schlüssel-Zertifikatspaar lokal erzeugt und abgespeichert wurde, muss das Zertifikat noch im Browser als vertrauenswürdig hinterlegt werden. Der Ablauf zum Hinterlegen des Zertifikats in den Browser unterscheidet sich je nach verwendetem Browser und Betriebssystem.

### 2.1 Browser spezifische Informationen

Je nach dem welche Browser auf dem Rechner installiert sind, werden Sie nach der Erzeugung des Schlüssel-Zertifikatspaar mit folgendem Dialog darauf hingewiesen, dass Sie den Browser einmal neu starten müssen, bevor Sie diesen für den Aufruf Ihres beA verwenden können.

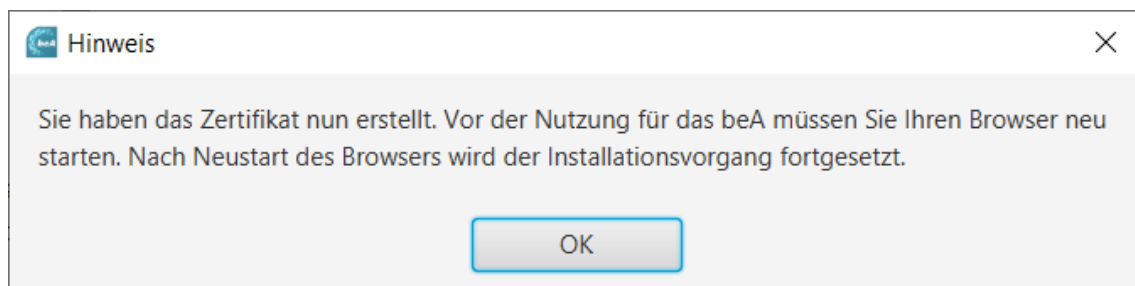

Sollten Sie ausschließlich den Browser Mozilla Firefox auf Ihrem Rechner installiert haben und verwenden, werden Ihnen keine weiteren Dialoge angezeigt.

Nachdem das Schlüssel-Zertifikatspaar erzeugt wurde, werden Ihnen unter Windows oder MacOS die folgenden Dialoge angezeigt.

*Hinweis: Wenn Sie Linux verwenden, werden Ihnen keine weiteren Dialoge angezeigt. Der Import des Zertifikats in den Browser erfolgt automatisch ohne weitere Nutzerinteraktion.*

### 2.2 Windows

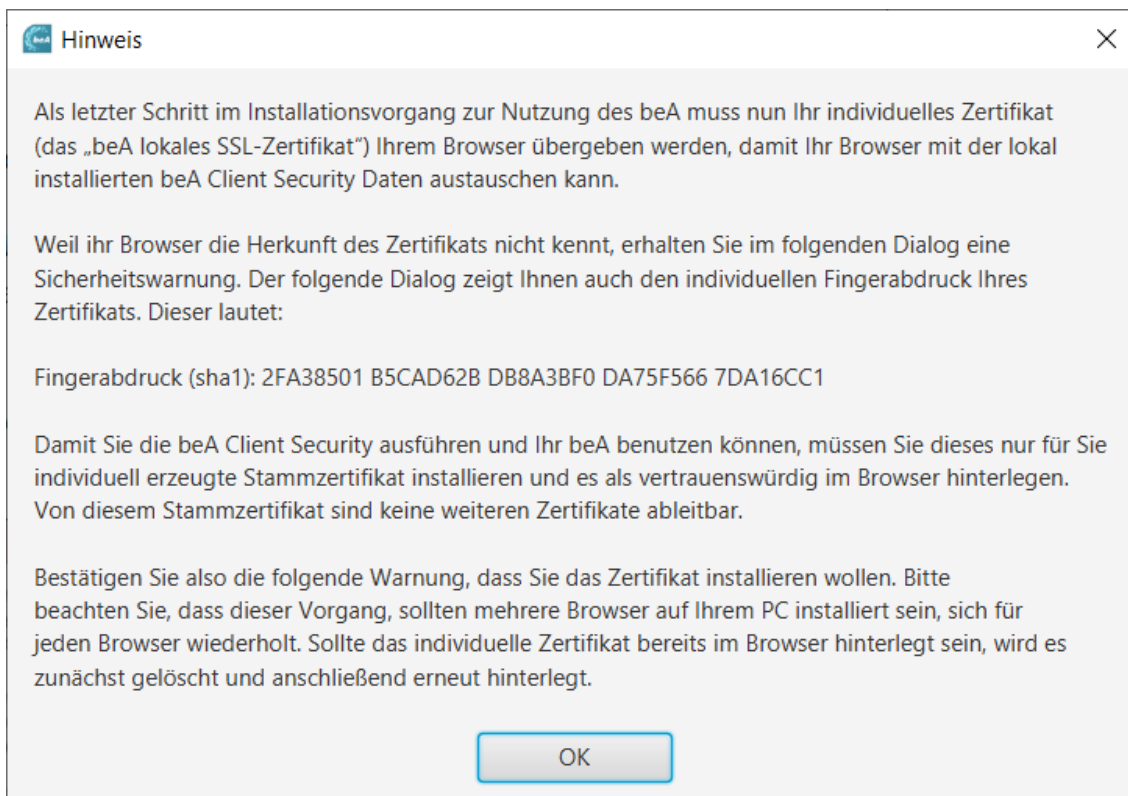

Der Dialog enthält Informationen zum weiteren Vorgang der Zertifikatshinterlegung im Browser und informiert Sie dazu über den Fingerabdruck (Hashwert) des für Sie individuell erstellten Zertifikats. Sie können sich den Fingerabdruck notieren oder einen Screenshot von diesem Fenster machen. Dann können Sie im weiteren Verlauf beim Import in den Browser den Fingerabdruck mit dem dann angezeigten vergleichen.

Wenn Sie den Dialog mit "OK" bestätigt haben, werden Sie auf den Importdialog für das Zertifikat im Browser weitergeleitet.

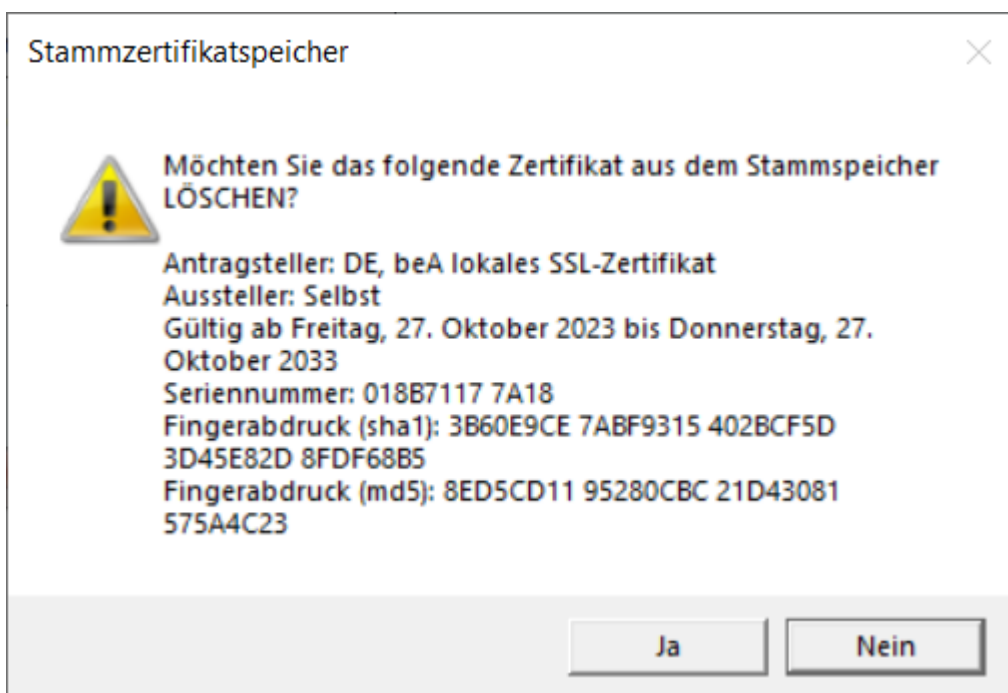

Im Falle einer Aktualisierung des Zertifikats, werden Sie gefragt ob das alte Zertifikat aus dem Stammspeicher gelöscht werden soll. Es wird empfohlen dies mit Ja zu bestätigen. Die Entscheidung hat aber keinen Einfluss auf die Funktionsweise ihres beA.

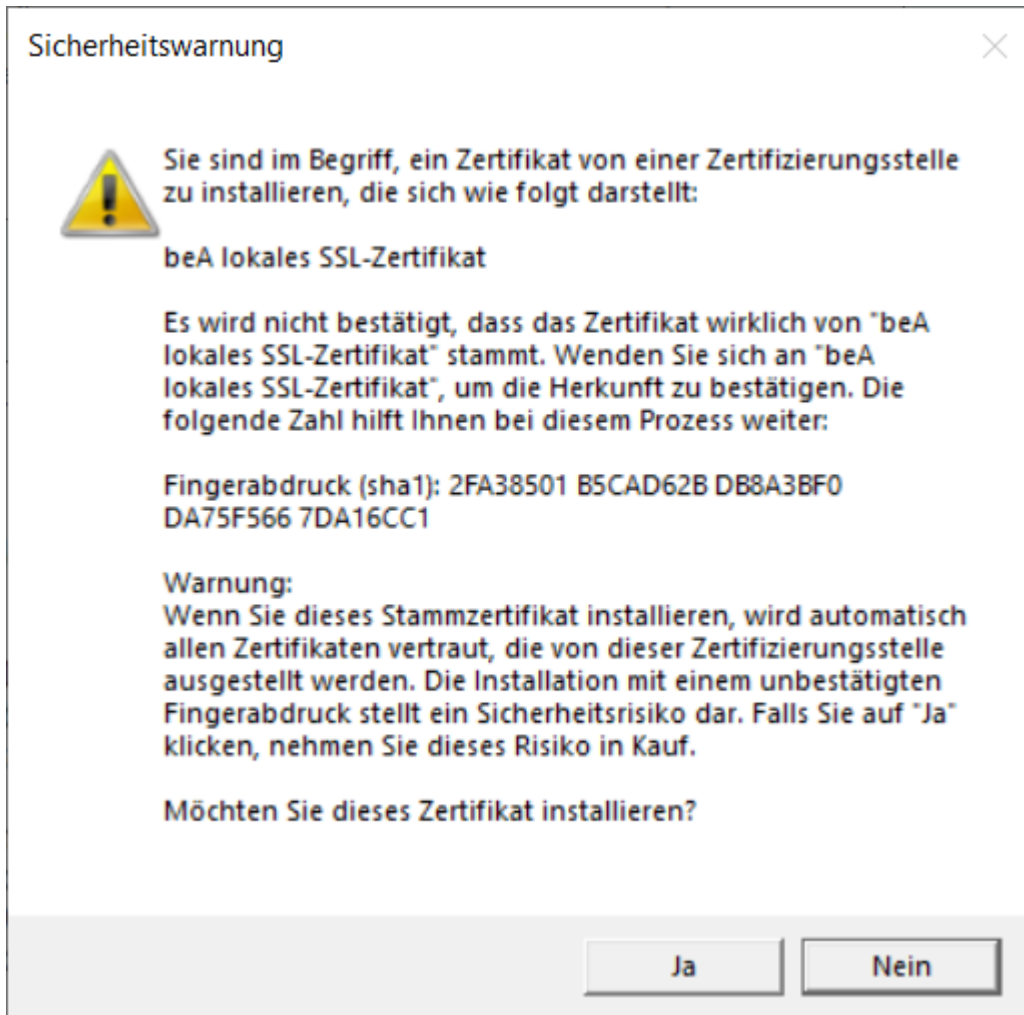

An dieser Stelle wird Ihnen der Fingerabdruck zum Zertifikat angezeigt. Sie können diesen nun mit dem notierten Fingerabdruck vergleichen und den Import mit Ja bestätigen. Der Dialog wird geschlossen und der Vorgang ist damit beendet.

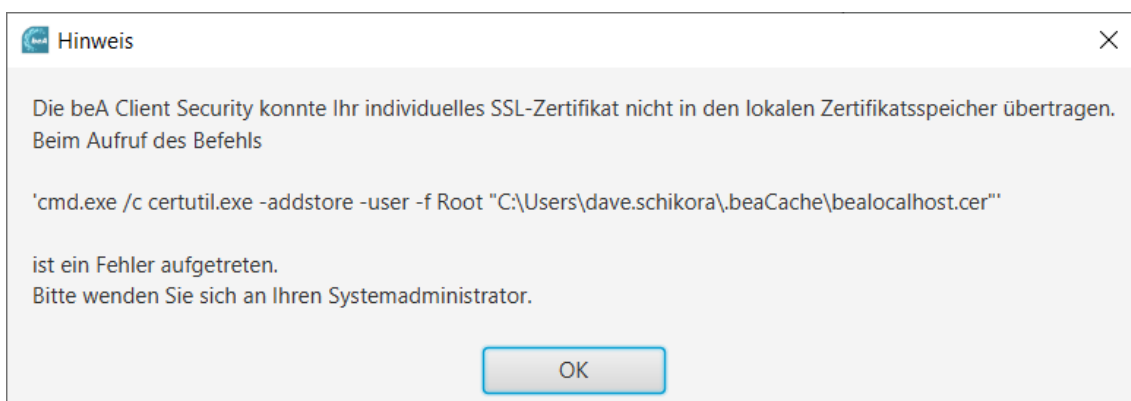

Wenn Sie den Vorgang über die Schaltfläche Nein abbrechen, wird Ihnen der folgende Dialog angezeigt. In diesem Fall kann das beA nicht benutzt werden.

Sie können die Client Security neu starten um den Vorgang erneut zu starten.

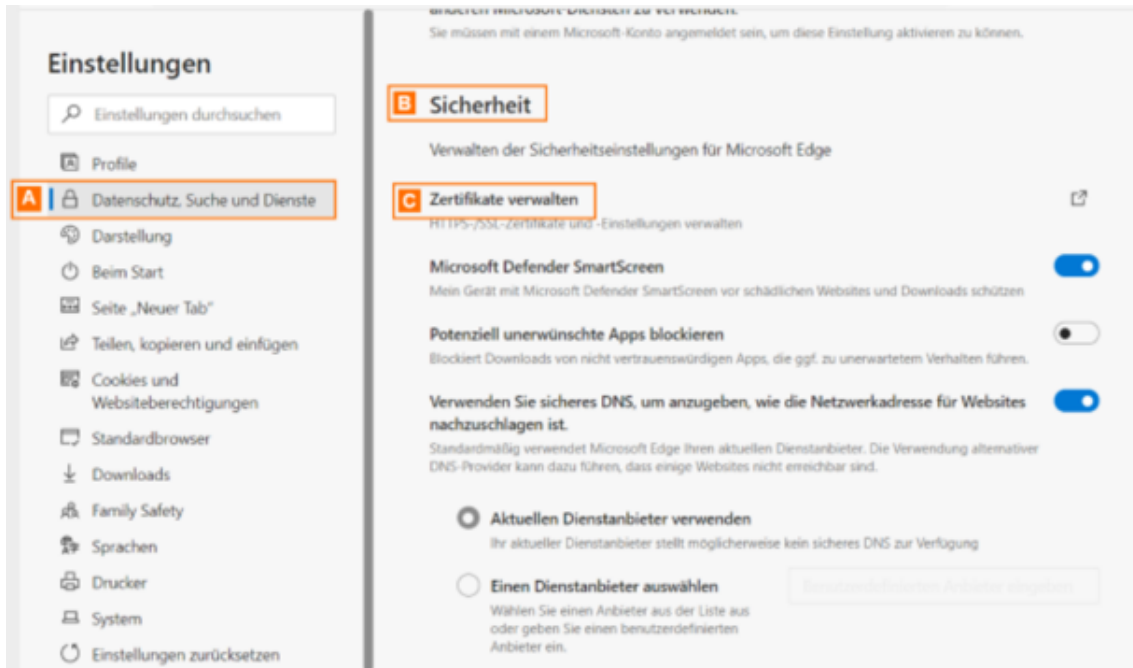

Wenn Sie den Vorgang zu einem späteren Zeitpunkt erneut durchführen möchten, starten Sie entweder die beA Client-Security erneut oder rufen Sie die Funktion SSL-Zertifikat hinterlegen über das Kontextmenü der beA Client-Security auf. Über Ihren Browser können Sie überprüfen, ob das Zertifikat (Name: beA lokales SSL-Zertifikat) erfolgreich im Browser hinterlegt wurde. Im folgenden wird dies am Beispiel des Microsoft Edge dargestellt. In Microsoft Edge öffnen Sie dazu die Einstellungen. Im nebenstehenden Fenster klicken Sie auf den Reiter Datenschutz, Suche und Dienste A und scrollen bis zum Bereich Sicherheit B. Dort klicken Sie auf Zertifikate verwalten C.

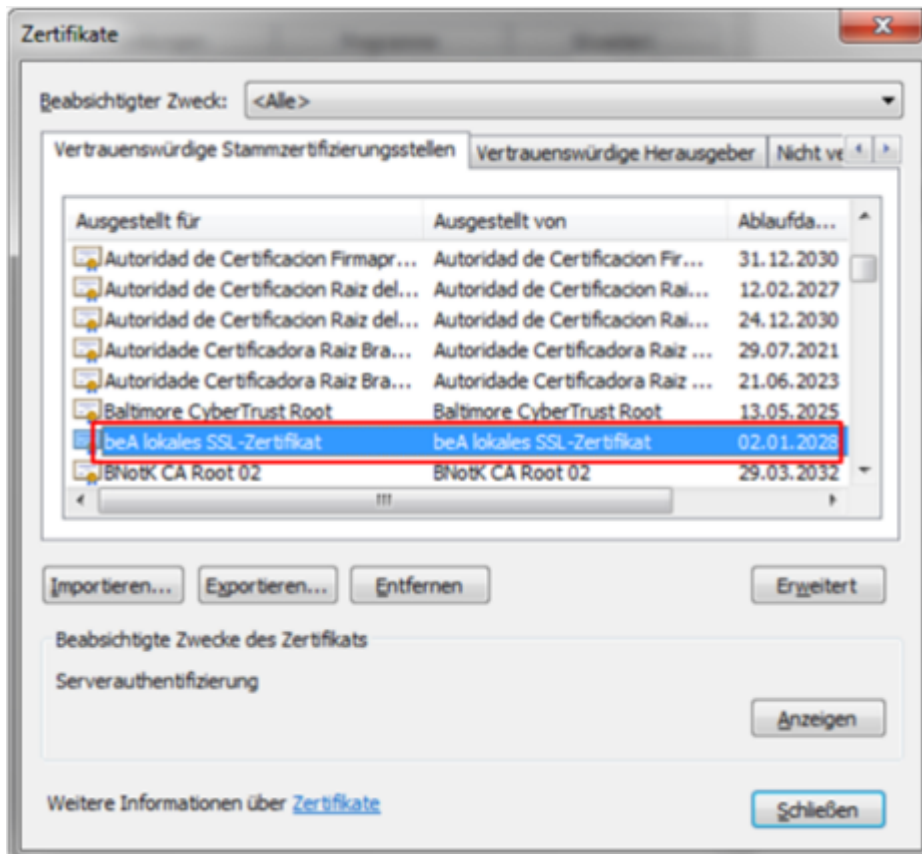

Über den Reiter Vertrauenswürdige Stammzertifizierungsstellen finden Sie unter der Spalte Ausgestellt für das Zertifikat beA lokales SSL-Zertifikat.

### 2.3 Ablauf unter MacOS

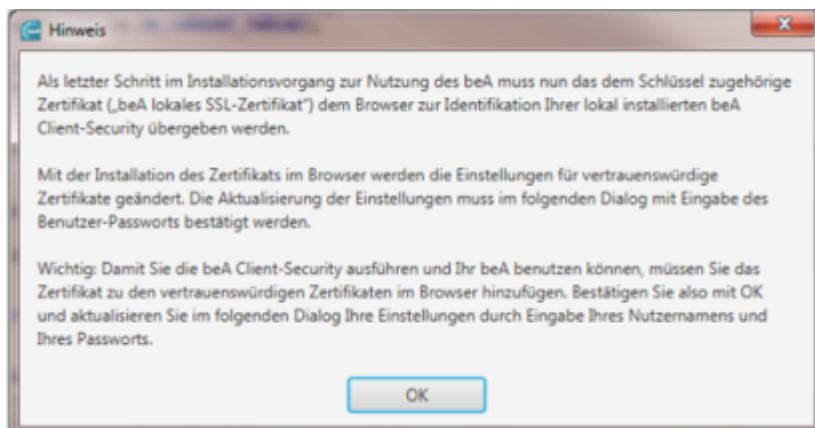

Wenn Sie den Dialog mit "OK" bestätigt haben, werden Sie auf den Importdialog für das Zertifikat im Browser weitergeleitet. Unter MacOS ist dafür im Folgenden die Eingabe des Benutzer-Passwortes nötig.

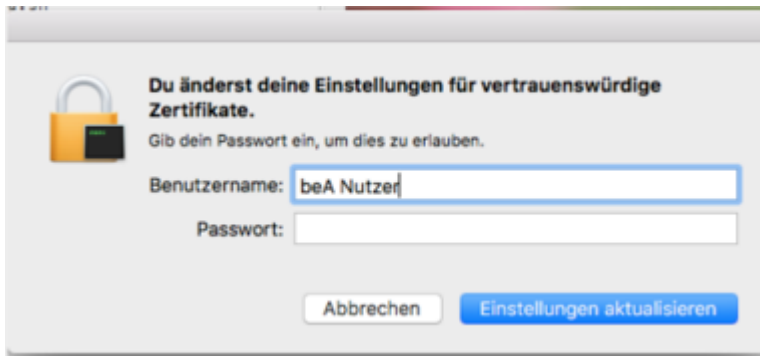

In diesem Dialog können Sie den Vorgang bestätigen "Einstellungen aktualisieren" und damit abschliessen. Der Dialog wird geschlossen und der Vorgang beendet.

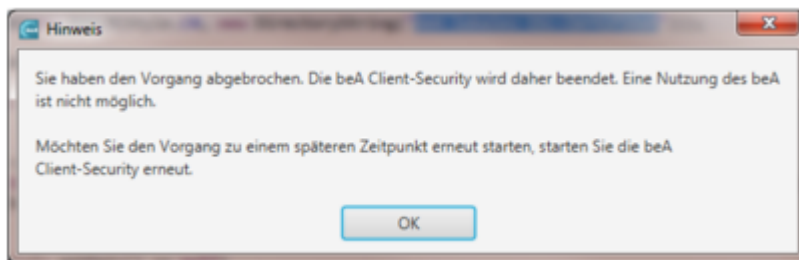

Wenn Sie den Vorgang der Änderung der vertrauenswürdigen Zertifikate abbrechen, wird Ihnen der folgende Dialog angezeigt.

In diesem Fall kann das beA nicht benutzt werden. Wenn Sie den Vorgang zu einem späteren Zeitpunkt erneut durchführen möchten, starten Sie entweder die beA Client-Security erneut oder rufen Sie die Funktion SSL-Zertifikat hinterlegen über das Kontextmenü der beA Client-Security auf.

### 3. Erneuerung des Zertifikates

Die Neuerzeugung des Zertifikates kann jeder Zeit durch den Benutzer erfolgen.

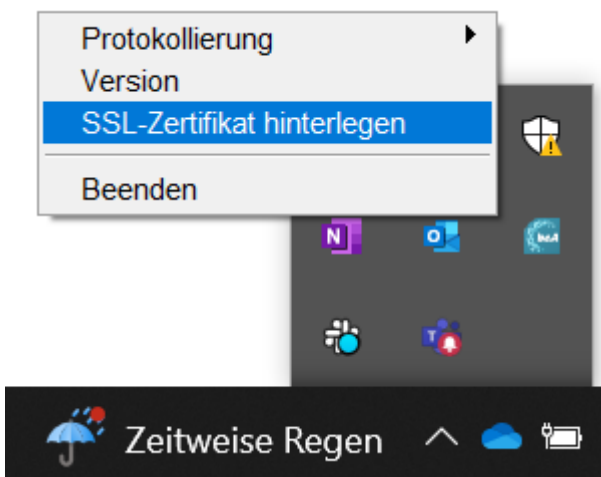

Folgendes Menü erreicht man, wenn man auf das Icon von beA (unten rechts) mit der rechten Maus-Taste anklickt. Wählen Sie "SSL-Zertifikat hinterlegen".

Zuerst wird durch die Installationssoftware ein neues und individuelles SSL-Zertifikat erstellt, siehe oben.

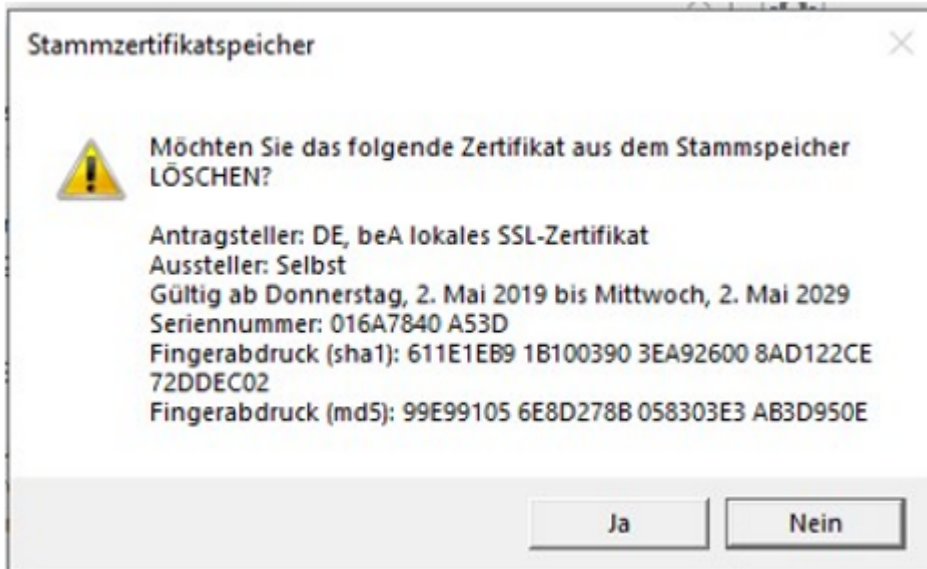

Mit dem „Fingerabdruck“ kann geprüft werden, dass dann auch dieses neue Zertifikat installiert wird. Nach dem Erstellen sollte dieser gemerkt werden, damit er bei der dann folgenden Installation überprüft werden kann.

## 1.1.4 Unterstützte Betriebssysteme und Browser

---

### Unterstützte Betriebssysteme und Browser

#### 1. Betriebssysteme

beA unterstützt die folgenden Betriebssysteme:

- Windows 10 und 11 (64 Bit)
- macOS Monterey, Ventura und Sonoma
- Linux - Ubuntu 20.04 LTS (64 Bit)

Zusätzlich kann beA auch in Terminalserverumgebungen mit dem Server-Betriebssystem Windows Server 2019 verwendet werden.

## 2. Browser

beA unterstützt grundsätzlich alle gängigen Browser. Ein regelmäßiger Test erfolgt für Chrome, Firefox, Microsoft Edge und Safari in der jeweils aktuellen Version.

### 2.1 Allgemeine Hinweise:

1. **Aktuellste Browser-Version:** Es wird generell empfohlen, immer die aktuelle Version der Browser zu verwenden, da von den Herstellern fortlaufend Sicherheitslücken geschlossen werden.
2. **Pop-up-Fenster:** Blockierte Pop-up-Fenster können zu Problemen bei der Anzeige in der beA-Anwendung führen. Das Blockieren von Pop-up-Fenstern können Sie über die jeweiligen Browsereinstellungen deaktivieren.
3. **Proxy-Server:** Wenn sich Ihr Browser über einen [Proxy-Server](#) mit dem Internet verbindet, müssen Sie bestimmte Einstellungen vornehmen.
4. **Chipkartenleser:** Sie benötigen ein [Chipkartenlesegerät](#). Die für die Nutzung eines Chipkartenlesers von dem Hersteller freigegebenen Treiber müssen auf dem Benutzerrechner (Endgeräte oder Terminalclient) installiert sein.
5. **beA-Karte:** Für die Registrierung benötigen Sie die [beA-Karte](#) und die für Ihre beA-Karte gültige PIN.
6. **Endgeräte:** Die Funktion wird auf Endgeräte mit einer weitestgehend Standard-Installation des Betriebssystems getestet. Bei Abweichungen durch lokale Konfigurationen, bzw. den Betrieb von anderen Anwendungen, ist die Kompatibilität mit der beA-Anwendung lokal sicherzustellen. Der beA Support kann in solchen Fällen nur sehr begrenzt unterstützen.

### 2.3 Leeren des Browser Caches

Sollten Sie nach einem Versionswechsel in Ihrer individuellen Kombination aus Betriebssystem und Browser Darstellungsprobleme mit Auswahllisten in der beA Benutzeroberfläche haben, dann kann das an Ihrem Browser Cache liegen. Zum Leeren des Browser Caches führen Sie bitte die folgenden Aktivitäten durch.

1. Betätigen Sie die Tasten [Shift], [Strg] und [Entf] gleichzeitig.
2. Je nach Browser erscheint dann ein Dialog zum Leeren des Browser Caches:
  - **Chrome:** Wählen Sie als Zeitraum „Gesamter Zeitraum“ aus und aktivieren Sie „Bilder und Dateien im Cache“. Klicken Sie dann auf „Browserdaten löschen“
  - **Firefox:** Aktivieren Sie die Option „Cache“ und klicken Sie dann auf „Jetzt löschen“.
  - **Microsoft Edge:** Klicken Sie auf „Jetzt löschen“.

Nach dem Leeren des Browser Caches aktualisieren Sie die Seite mit [Strg] + [F5].

# 1.1.5 Unterstützte Signaturkarten und Chipkartenleser

---

## Unterstützte Signaturkarten und Chipkartenleser

Aus Sicherheitsaspekten ist der Zugriff auf beA mit einer sogenannten zwei-Faktoren-Authentifizierung ausgestattet. Hier erfolgt die Kombination des Faktors "Besitz Karte" (Hardware-Token) mit dem Faktor "Wissen PIN" eingesetzt. Erst mit Beidem in Kombination kann die Authentisierung erfolgen. Dies bietet noch größere Sicherheit als die sequentielle Prüfung eines Passwortes und eines separaten zweiten Faktors. In beA wird davon ausgegangen, dass die PIN immer 6 Stellen hat.

Hardware-Token kommen in der beA-Anwendung bei drei Anwendungsfällen zum Einsatz:

Bitte berücksichtigen Sie zudem die [notwendigen Schutzvorkehrungen für diese Anwendung](#) erfüllen. Im folgenden werden die unterstützten Kartenlesegeräte und Signaturkarten mit der Schlüsselverwendung "QES" näher beschrieben.

## 1. Chipkartenlesegeräte

Es können alle Chipkartenleser verwendet werden, die als "Unterstützte Chipkartenleser" getestet und unten aufgeführt werden. Neben den dort aufgeführten Chipkartenlesern können für die Registrierung und Anmeldung auch andere Chipkartenleser verwendet werden, beispielsweise Chipkartenleser ohne PIN-Pad oder interne Chipkartenleser in Notebooks. Die Funktionsfähigkeit dieser weiteren Chipkartenleser im Zusammenhang mit dem beA ist jedoch nicht Bestandteil der Tests und ist daher möglicherweise nicht durchgängig gewährleistet.

Alle technisch unterstützten Chipkartenleser werden über ihre eigene USB-Schnittstelle an den PC angeschlossen. Die Verbindung vom PC zum Chipkartenleser wird über einen Treiber hergestellt, der zu installieren ist. Bitte informieren Sie sich beim Hersteller des Chipkartenlesers, wie der Treiber zu installieren ist. Ggf. muss auch die Firmware auf den Kartenlesern nach Herstellervorgaben aktualisiert werden. Wird der Kartenleser auch durch andere Anwendungen verwendet, so ist nicht ausgeschlossen, dass diese sich gegenseitig negativ beeinflussen. In einem solchen Fall kann nur eine der Anwendungen gleichzeitig genutzt werden.

*Hinweis: Bitte achten Sie darauf, dass auf Ihrem Rechner der aktuellste Treiber für Ihren Kartenleser geladen ist. Wenden Sie sich hierfür bitte an Ihren Kartenleser-Hersteller.*

### 1.1 Unterstützte Kartenlesegeräte

Die folgenden Kartenlesegeräte der aufgezählten Hersteller werden in beA unterstützt.

**Cherry GmbH**

- Cherry Smartboard 1.0
- Cherry SmartTerminal 2100
- Cherry KC 1000 SC-Z

#### **Reiner SCT Kartenlesegeräte GmbH**

- CyberJack RFID komfort
- CyberJack RFID komfort FON
- CyberJack RFID standard
- CyberJack secoder (Support seitens des Herstellers eingestellt)
- CyberJack one

#### **IDENTIVE GmbH**

- SPR 332 usb (Chipdrive pinpad pro)
- CLOUD 4700 F Dual Interface USB Desktop Reader (ohne PIN-Pad) \*
- CLOUD 2700 F Contact Smart Card Reader (ohne PIN-Pad) \*
- SCM DSI011 RFID (ohne PIN-Pad) \*
- eHealth BCS 200 (mit CT-API-Schnittstelle)

#### **Worldline Healthcare GmbH**

- ORGA 930 Care
- ORGA 6041 Version 2.07 (mit CT-API-Schnittstelle)

#### **Omnikey**

- eHealth 8751 LAN (mit CT-API-Schnittstelle)
- CardMan 3121 (ohne PIN-Pad) \*

#### **german telematics**

- GT900 BCS (mit CT-API-Schnittstelle)

#### **CCV Deutschland**

- CARD STAR / medic Version 2 (mit CT-API-Schnittstelle)

#### **Verifone**

- medCompact eHealth (mit CT-API-Schnittstelle)

#### **Sagem Montel GmbH**

- ORGA 6041 (mit CT-API-Schnittstelle)

#### **ZF Electronics GmbH**

- Cherry ST-1044U (ohne PIN-Pad) \*
- Cherry ST-1275 (ohne PIN-Pad) \*

## 1.2 Keine Gewährleistung

Es kann keine Gewährleistung dafür übernommen werden, dass

- die unterstützten Chipkartenleser auch mit älteren Treiberversionen oder anderen als den aufgeführten Betriebssystemen funktionieren und
- andere als die explizit aufgeführten Chipkartenleser verwendet werden können.

## 1.3 Chipkartenleser ohne PIN-Pad

Diese Anwendung unterstützt auch Chipkartenleser, die keine sichere PIN-Eingabe über ein PIN-Pad erlauben (HBCI-Klasse 1). Es handelt sich ausschließlich um Geräte ohne PIN-Pad mit USB-Schnittstelle, die über einen PC/SC-Treiber angesprochen werden. Die Liste der unterstützten Chipkartenleser ohne PIN-Pad ist der oben aufgelisteten Chipkartenleser zu entnehmen.

Neben diesen Geräten können auch viele weitere Chipkartenleser mit USB-Schnittstelle ohne PIN-Pad oder interne Chipkartenleser in Notebooks verwendet werden. Natürlich muss der Hersteller für das verwendete Betriebssystem einen Treiber zur Verfügung stellen. Die Funktionsfähigkeit dieser weiteren Chipkartenleser im Zusammenhang mit dem beA ist jedoch nicht Bestandteil der Tests, eine Gewährleistung für die Funktionsfähigkeit kann gleichwohl nicht übernommen werden.

\* Geräte ohne PIN-Pad werden in Kombination mit MacOS nicht unterstützt.

## 2. Unterstützte Signaturkarten mit der Schlüsselerwendung "QES"

In beA unterstützte Signaturkarten mit der Schlüsselerwendung "QES" werden im folgenden aufgelistet.

### **Bundesnotarkammer Zertifizierungsstelle**

- beA-Karte Basis plus Fernsignatur

### **Deutsche Telekom Security GmbH**

- Signaturkarte Light
- Signaturkarte Standard
- Multisignaturkarte

### **D-Trust GmbH**

- D-Trust Card 4.1a Standard
- D-Trust Card 4.1a Multi 100
- D-Trust Card 4.1a Multi
- D-Trust Card 4.1a UPC

- D-Trust Card 5.1 Standard
- D-Trust Card 5.1 Multi 100
- D-Trust Card 5.1 Multi

#### **DGN Service**

- sprintCard (alte und neue Generation)
- businessCard (alte und neue Generation)

#### **D-Trust GmbH/Medesign/Deutsche Telekom AG**

- Elektronischer Heilberufsausweis (eHBA)

## **3. Unterstützte Kombinationen**

### **Betriebssystem - Chipkartenleser - Signaturkarte**

In der Regel werden alle Kombinationen der in den Listen benannten [Betriebssysteme](#), Chipkartenleser und Signaturkarten unterstützt. Aus technischen Gründen kann es in Ausnahmefällen allerdings vorkommen, dass die Signaturanbringung, Ver- und Entschlüsselung oder Authentisierung mit einer elektronischen Signaturkarte/SSEE in Kombination mit einem bestimmten Chipkartenleser und einem bestimmten Betriebssystem nur eingeschränkt oder nicht funktioniert.

#### **Dieses kann unterschiedliche Gründe haben:**

- Auf der Signaturkarte ist kein Verschlüsselungszertifikat vorhanden.
- Für eine neue Signaturkarte wurde noch kein geeigneter PC/SC-Treiber durch den Hersteller des Chipkartenleser für ein bestimmtes Betriebssystem bereitgestellt.
- Oder es liegt eine technische Inkompatibilität von Chipkartenleser und Signaturkarte vor.

## **1.1.6 Terminalserverumgebungen**

---

Der Terminalserver ist eine Software, die in einem Netzwerk auf einem zentralen Rechner (Host) installiert ist und Applikationen über das Netzwerk mehreren Clients zur Verfügung stellt. Der Client erhält vom Terminalserver grafische Information und stellt diese dem Benutzer dar. Die Applikationen selbst ist auf dem Terminalserver installiert. Der Start der Applikationen erfolgt z.B. über einen Browser in Verbindung mit einem lokal installierten Client (z.B. Citrix-Client). Alle Nutzer bzw. Profilinformationen werden zentral auf dem Server abgelegt. Der Zugriff auf das lokale Dateisystem für im Terminalserver laufende Anwendungen ist nach Ermessen des Administrators möglich.

### **1. Unterstützte Terminalserverumgebungen**

Die beA Client-Security unterstützt die folgende Kombination aus Terminalserver, Serverbetriebssystem und Clientbetriebssystem:

- Client-Betriebssystem: Windows
- Server-Betriebssystem: Windows Server 2019
- Terminalserver: Citrix Virtual Apps 2.4.02

Citrix Virtual Apps ist eine Virtualisierungslösung der Firma Citrix. Die Software setzt auf der Terminal Server-Funktionalität der Microsoft Windows-Serverbetriebssysteme auf und ermöglicht so die Nutzung zentral bereitgestellter Applikationen mit verschiedensten Endgeräten (Terminals), die nur die Benutzerschnittstelle darstellen müssen.

Die Verwendung von lokalen (Terminalclient-seitig gespeicherten) Dateien ist mit Ausnahme von Kartenlesertreibern nicht vorgesehen. Es wird nur die Nutzung von an den Client angeschlossenen Chipkartenlesern aus einer Terminal Session unterstützt.

## 2. Interne Kommunikation

Während bei der Endgeräte-Installation der Port 9998 verwendet wird, ist für den Terminalserver eine variable Nutzung von Ports notwendig, damit zwischen mehreren gleichzeitig tätigen Benutzer keine Konflikte auftreten. Damit die Client-Security Instanzen nicht kollidieren muss der Port für die Kommunikation mit dem Browser (WebSocket-Verbindung Default Port 9998) dynamisch pro Instanz vergeben werden. Beim Starten sucht die Client-Security einen freien Port, verwendet diesen und übergibt die Portnummer dem Browser zum Start der beA-Anwendung.

Die folgende Abbildung zeigt die Kommunikation der Client-Security in der Terminalserver Konfiguration.

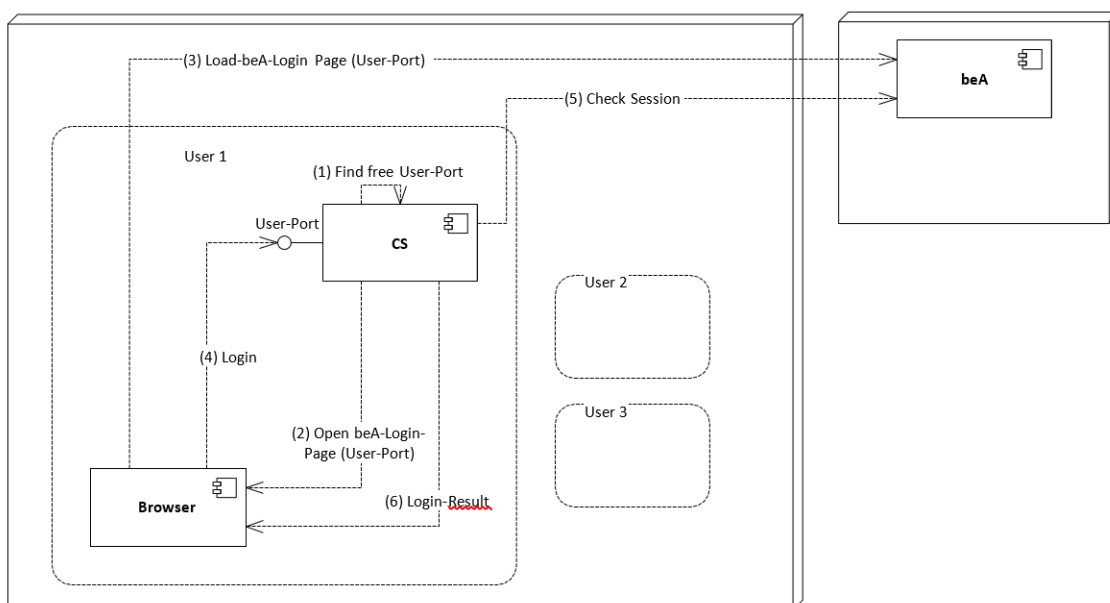

Beim Einsatz von Terminal Server wird die Anmeldung an beA von der Client-Security aus initiiert. Die Client-Security sucht sich beim Start einen freien Port und teilt diesen der beA-Web-Anwendung mit. Die Reihenfolge der Aufrufe ist in Abbildung 2 illustriert.

Der Start der beA-Anwendung erfolgt über den Aufruf der beA-Startseite unter Angabe einer Portnummer über einen neuen Menüpunkt in der Client Security. Da lediglich eine URL aufgerufen würde, startet der beim Benutzer eingestellte Standardbrowser. Andere Browser könnten nur verwendet werden, wenn der Standardbrowser geändert würde.

Über die Eingabe der URL bzw. den Eintrag als Favoriten kann die beA-Funktion nicht gestartet werden, da dadurch die „Ermittlung“ eines freien Ports umgangen würde.

### 3. Installieren auf einer Terminalserverumgebung

**Wichtiger Hinweis:** Stellen Sie bitte sicher, dass keiner Ihrer Benutzer die Client Security aktuell nutzt, bevor Sie die Installation auf einer Terminalserverumgebung starten. Die Client Security muss vorher durch alle Ihre Benutzer beendet werden.

Die Bereitstellung der Software erfolgt einheitlich für die lokale Nutzung sowie die Nutzung in einer Terminalserverumgebung. Die Links zum [Download der beA Client-Security](#) finden Sie auf der Startseite unter <https://www.bea-brak.de> unter Client Security Downloads. Wählen Sie den betreffenden Link für Ihr jeweiliges Betriebssystem aus.

Für den Betrieb in Terminalserverumgebungen muss die [beA Client-Security für Windows](#) durch den Administrator des Terminalservers heruntergeladen und die Installation auf dem Server ausgeführt werden. Damit steht sie allen im System angeschlossenen Benutzern zur Verfügung. Updates der Basiskomponente der Client-Security müssen ebenfalls durch den Administrator vorgenommen werden, siehe unten.

**Hinweis:** Als Administrator dürfen Sie nur die Installation oder ein Update der Basiskomponente der Client-Security ausführen, aber nicht die Anwendung starten! Die einzelnen Schritte der Installation und die Installationsergebnisse werden in den oben angegebenen Links näher beschrieben. Der Start der Anwendung darf ausschließlich durch die lokalen Benutzer erfolgen, das bedeutet als Administrator dürfen Sie NICHT den automatischen Start nach der Installation oder nach dem Starten des PCs während der Installation auswählen, siehe hierfür A und B im Abschlussdialog in [Client Security herunterladen und installieren](#).

#### Voraussetzungen:

- Die für die Nutzung eines Chipkartenlesers erforderlichen Treiber müssen auf dem Anwenderrechner installiert sein, nicht auf dem Terminalserver.
- Das notwendige Java JDK bringt das Installationsprogramm der beA Client-Security mit. Dieses muss nicht auf dem Server installiert sein.
- Wenn Sie Firefox auf einem Terminalserver als Standardbrowser nutzen, müssen Sie per "about:config" den Wert der Variable "security.enterprise\_roots.enabled" auf "true" setzen, damit die parallele Anmeldung mehrerer Benutzer in beA funktioniert. Durch diese Anpassung nutzt Firefox den Windows-Zertifikatsspeicher.

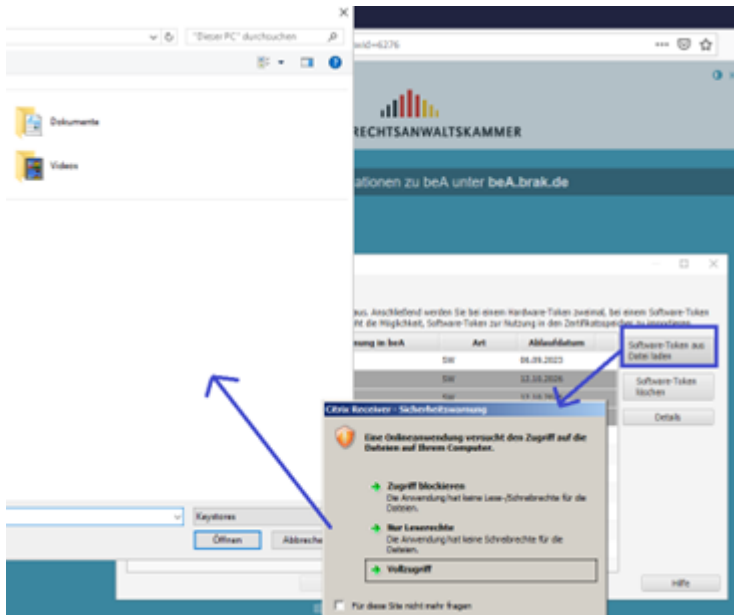

### Software-Token hinzufügen

[Software-Token](#) können analog zum bekannten Mechanismus hochgeladen werden. Der Zugriff aus das lokale Dateisystem des Client-PC muss für die Terminalserver-Umgebung gestattet werden. Die Software-Token werden dann vom Client-PC in das Nutzer-Profil auf dem Terminalserver hochgeladen. Dateien vom lokalen Client-PC können durch Rechte-Freigabe gelesen bzw. verwendet werden.

## 4. Zugriffsberechtigungen/ Benutzer freigeben

Nach einem erstmaligen Start der Client-Security ist für alle vorgesehenen Benutzer einen Vollzugriff auf dem Verzeichnis %Programdata% einzurichten. Dadurch werden spätere Aktualisierungen der Client-Security- Applikation automatisch zentral in diesem Verzeichnis abgelegt. Andernfalls werden die Client-Security-Applikation und deren Aktualisierungen je Benutzer in ein Verzeichnis c:\Benutzer\\BRAK abgelegt und es könnten vermeidbare Aktualisierungen der Client Security erfolgen. Im Terminalserver werden in einer Umgebung mehrere Instanzen der Client-Security für unterschiedliche Nutzer gestartet.

Nach der Freigabe der Anwendung für die Benutzer kann jeder am Terminalserver angemeldete Benutzer innerhalb seiner Session die Client-Security unabhängig von anderen Benutzern starten und schließen. Es wird jeweils eine eigene beA Client-Security-Instanz innerhalb der Umgebung des jeweils angemeldeten Benutzers gestartet. Jede Instanz der beA Client-Security verwendet einen eigenen Port auf Localhost für die Kommunikation mit dem Browser.

Alle benutzerspezifischen Dateien in der Terminalserver Konfiguration liegen auf dem Terminalserver. Das betrifft auch die Logfiles. Die Dateiübertragung zwischen dem Terminalserver und dem lokalen Rechner muss explizit freigeschaltet werden. Dafür sind folgende Schritte notwendig.

Mit der rechten Maustaste auf die Citrix Receiver Icon klicken und „Connection Center“ öffnen. Den Terminalserver auswählen (z.B. BRAK-TERMINAL). Mit einem Klick auf "Einstellungen" können Rechte vergeben werden.

Es kann ausgewählt werden, ob Lese- oder Schreibrechte vergeben werden sollen.

Anschließend kann ein Explorer auf dem Terminal Server geöffnet werden, der auch den Zugriff auf die lokalen Dateisysteme hat, entsprechend den Rechten, die für den lokal geöffneten Explorer gelten.

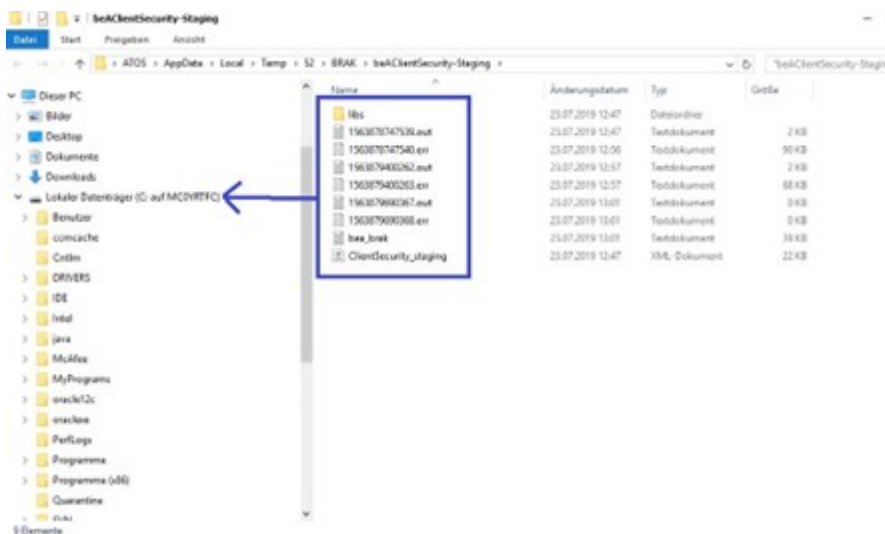

Nun können die Dateien ins lokale Dateisystem auf dem Client-PC übertragen werden.

## 5. beA als Benutzer starten

### 5.1 beA Client Security starten

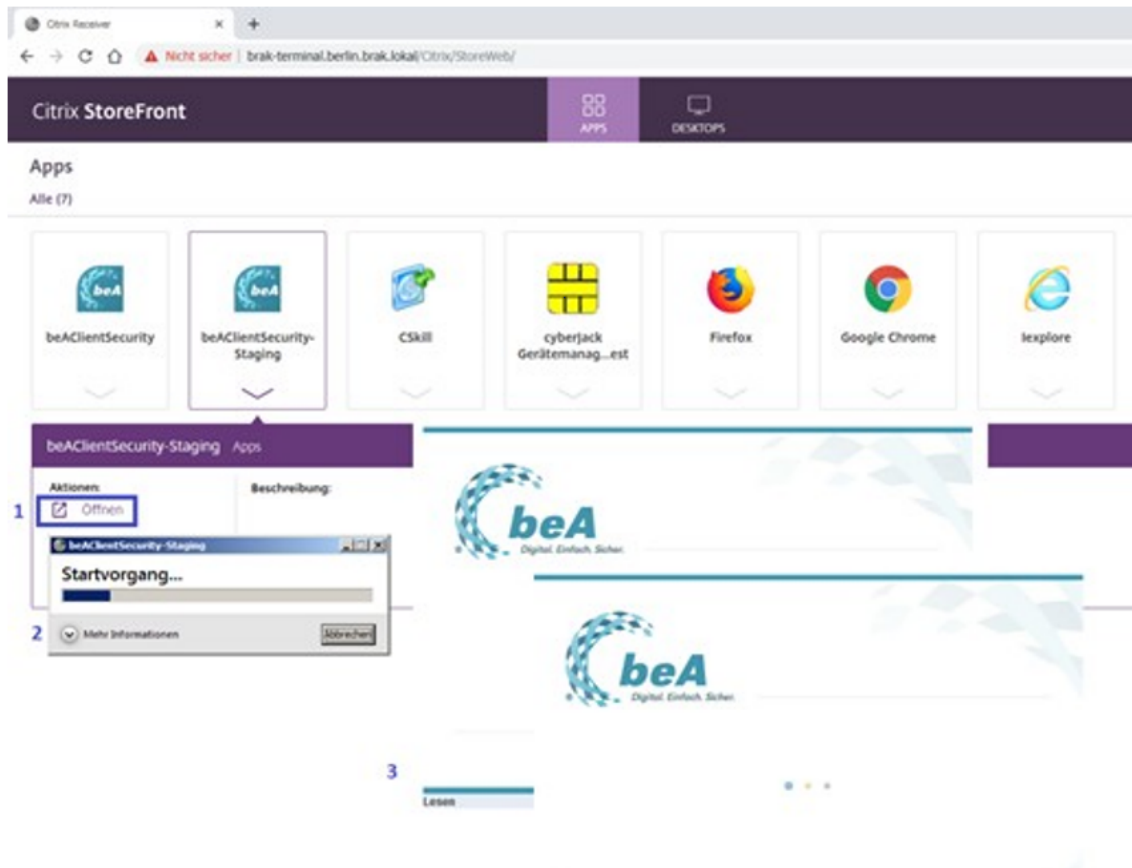

Auf einem Terminalserver-Desktop starten Sie die beA Client Security über das Windows-Startmenü. Alternativ starten Sie die beA Client Security bei einer Bereitstellung als Web-App durch Klicken des beA Client Security Icons auf der Webseite des Terminalservers, wie in der nebenstehenden Abbildung dargestellt. Auf Ihrem lokalen Rechner rufen Sie vorab diese Webseite im Browser auf. In jedem Fall ist vorausgesetzt, dass die beA Client Security für Sie als Anwender auf dem Terminalserver freigegeben wurde und ein geeigneter Citrix Client bzw. vergleichbare Anwendung lokal installiert ist. Mit dem Starten der beA Client Security kann ggf. eine Aktualisierung der Client Security Version erfolgen. Im Anschluss erscheint das Icon der beA Client Security über dem Desktop.

### 5.2 beA Webanwendung starten

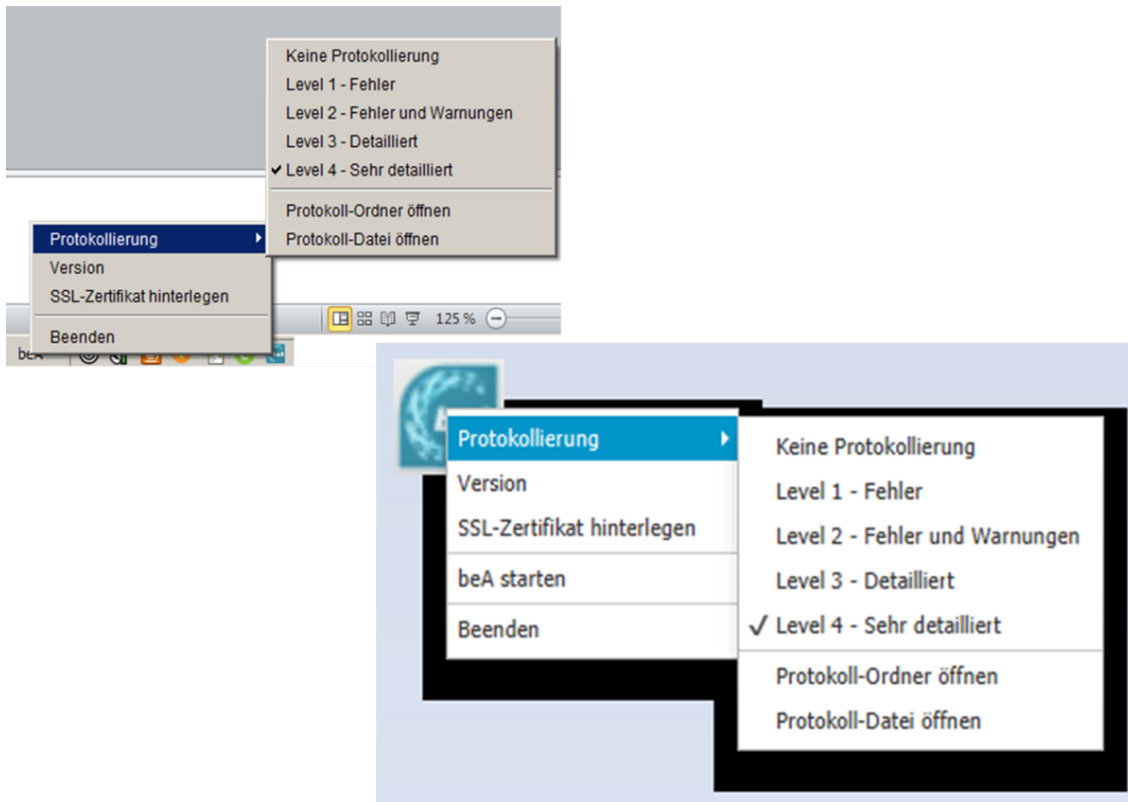

Die Client-Security wird über ein Icon auf dem Desktop angezeigt. Mit Mouse-Over werden die Versionsnummer der Client-Security und die verwendete Portnummer angezeigt. Das Kontext-Menü kann analog zur lokal installierten Version der Client-Security über das Icon genutzt werden. Im Terminalserver wird zusätzlich die Funktion „beA starten“ angeboten. Hier wird im aktuell konfigurierten Standard-Browser ein neues Fenster mit der beA-Anwendung geöffnet.

Beim Aufruf "Protokoll Ordner öffnen" wird ein Explorer Fenster geöffnet mit dem Pfad unter dem die Dateien auf dem Terminalserver liegen. Inhalte können in eine auf dem Client PC lokal gestartete Anwendung (z.B. Text Editor) per Zwischenablage übertragen werden. Über die Rechtevergabe kann dem Explorer Zugriff auf das lokale Dateisystem gegeben werden, siehe unten.

## 6. Update

Grundsätzlich ist davon abzuraten, Updates von beA, z.B. per GPO bzw. SCCM, zu verteilen. Es ist zu berücksichtigen, dass für die Client-Security die Abwärtskompatibilität nicht grundsätzlich unterstellt werden kann und Updates nicht gesondert bereitgestellt werden. Es gibt bzgl. der beA-Updates aktuell keine festen Termine. Grob angedacht sind zwei größere Releases pro Jahr, jeweils im 2. und 4. Quartal. Die Detailplanung orientiert sich dann z.B. an den gesetzlichen Vorgaben und deren Terminsetzung. Hinzu kommen ggf. zusätzliche kleinere Fehlerbehebungen. Ob und in welcher Form die Client-Security jeweils betroffen ist, wird durch die BRAK bekannt gegeben. In Zukunft wird voraussichtlich jährlich ein Update der Java-Runtime-Umgebung eingeplant. Konkrete Risiken könnten im Einzelfall zu einem vorzeitigen Update führen. Bei Aktualisierungen der beA Client-Security sollten alle zugreifenden Clients beendet sein. Über einen lokalen Benutzer kann die Anwendung gestartet und die aktuelle Version heruntergeladen werden. Diese steht dann allen Benutzern zur Verfügung. Um sicherzustellen, dass die Benutzer nach der Aktualisierung die aktuelle CS nutzen, die laufenden Prozesse der CS

beenden.

Ein Update der [Basiskomponente](#) wird genauso gehandhabt, wie ein [Update](#) der [Anwendungskomponente](#). Für die [Basiskomponente](#) sind administrative Rechte nötig.

**Hinweis:** Als Administrator dürfen Sie nur die Installation oder ein Update der Basiskomponente der Client-Security ausführen, aber nicht die Anwendung starten! Die einzelnen Schritte des Updates werden in den oben angegebenen Links näher beschrieben. Der Start der Anwendung darf ausschließlich durch die lokalen Benutzer erfolgen, das bedeutet als Administrator dürfen Sie NICHT den automatischen Start nach dem Update oder nach dem Starten des PCs während des Updates auswählen, siehe hierfür A und B im Abschlussdialog in [Client-Security aktualisieren](#).

## 7. Deinstallation

Die Deinstallation kann genauso durchgeführt werden, wie in [beA Client Security deinstallieren](#) beschrieben. Ggf. ist hierfür das Beenden der Anwendung bei Nutzern nötig.

# 1.1.7 Proxy Einstellungen

---

## Proxy Einstellungen

Ein Proxy-Server, kurz Proxy, ist ein Rechner, über den ein oder mehrere Rechner mittelbar mit dem Internet verbunden sind. In einem Netzwerk erfüllt ein Proxy-Server verschiedene Funktionen. Die beiden Hauptaufgaben sind diese:

- Ein Proxy leitet Anfragen eines Rechners weiter. Diese Anfragen sind an andere Rechner gerichtet, die sich nicht im selben Netzwerk befinden. Dies sind beispielsweise Dienste und Internetadressen außerhalb des Netzwerks im Internet. Der Proxy empfängt die Antworten der Dienste und leitet diese an den Rechner weiter, der die Anfrage gestellt hat.
- Die zweite Hauptaufgabe ist der Schutz der Rechner im Netzwerk vor Schäden durch Angreifer, die auf Rechner im Netzwerk zugreifen wollen.

### 1. Automatische Übernahme der Proxy-Servereinstellungen

Die beA Client-Security prüft beim Start in den Systemeinstellungen Ihres Rechners, ob Proxy-Einstellungen konfiguriert sind. Wenn Proxy-Einstellungen existieren, werden diese **automatisch** von der beA Client-Security übernommen. Damit ist der Proxy-Server auch für die beA Client-Security bekannt und es sind keine weiteren manuellen Einstellungen vor dem Start der beA-Client Security erforderlich.

### 2. Proxy-Server und Proxy-Ausnahmen manuell eintragen

Wenn die Proxy-Einstellungen nicht automatisch erkannt werden, müssen Sie die folgenden Einstellungen manuell vornehmen.

- Der Proxy-Server muss auf Ihrem Rechner eingestellt werden.
- Es müssen die sogenannten Proxy-Ausnahmen eingetragen werden.

Bitte beachten Sie, dass Änderungen an den Proxy-Einstellungen erst wirksam werden, nachdem sowohl der Browser als auch die beA Client-Security neu gestartet wurden.

## 2.1 Proxy-Server einstellen unter Windows – Proxyserver eintragen

### Hinweise:

- Führen Sie bitte die nachfolgend beschriebenen Einstellungen auch durch, wenn Sie einen anderen Browser benutzen als Microsoft Edge. Sie können die Einstellung anschließend für den anderen Browser übernehmen.
- Bitte beachten Sie, dass Proxyeinstellungen grundsätzlich für jeden Benutzer separat durchzuführen sind, es sei denn, dies wurde anderweitig konfiguriert.

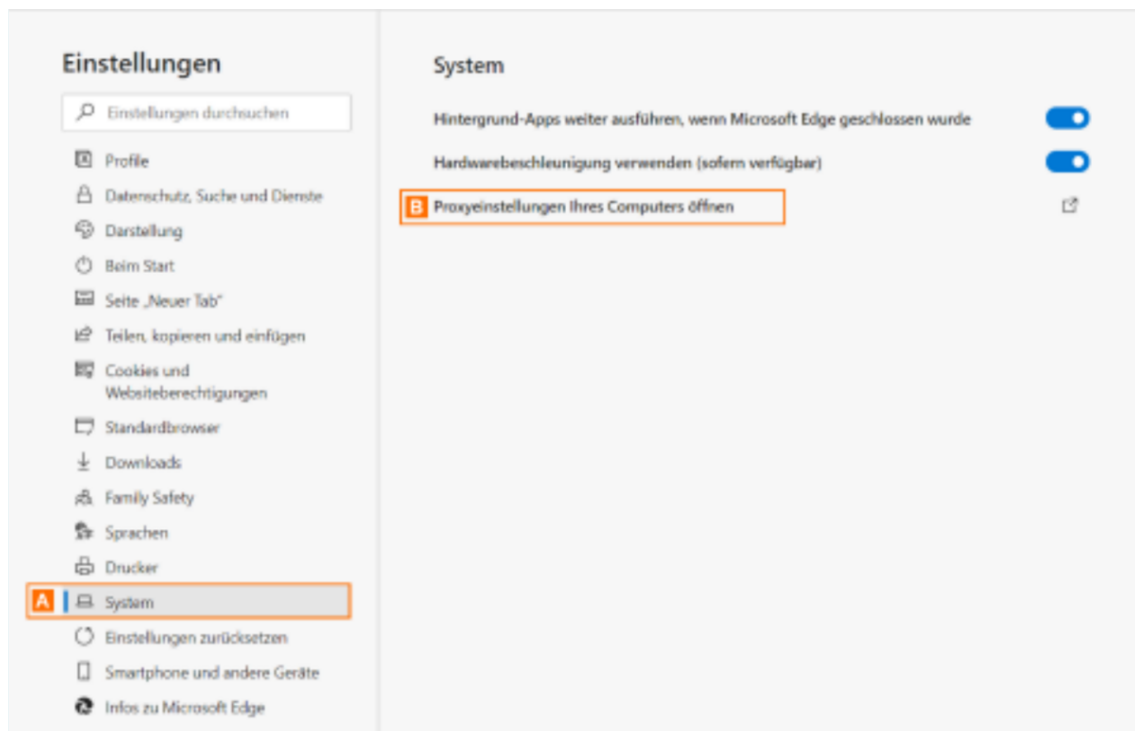

Um zu den Proxy-Einstellungen zu gelangen, gibt es zwei Möglichkeiten.

### Variante 1:

Sie können den Dialog über den Microsoft Edge aufrufen. Öffnen Sie dazu im Edge die Option Einstellungen und klicken dann auf System A. Klicken Sie dann auf die Option Proxyeinstellungen Ihres Computers öffnen B.

### Variante 2:

Alternativ können Sie die Proxy-Einstellungen direkt über die Windows Systemeinstellungen aufrufen. Wählen Sie dort die Option Netzwerk und Internet und dann Proxy.

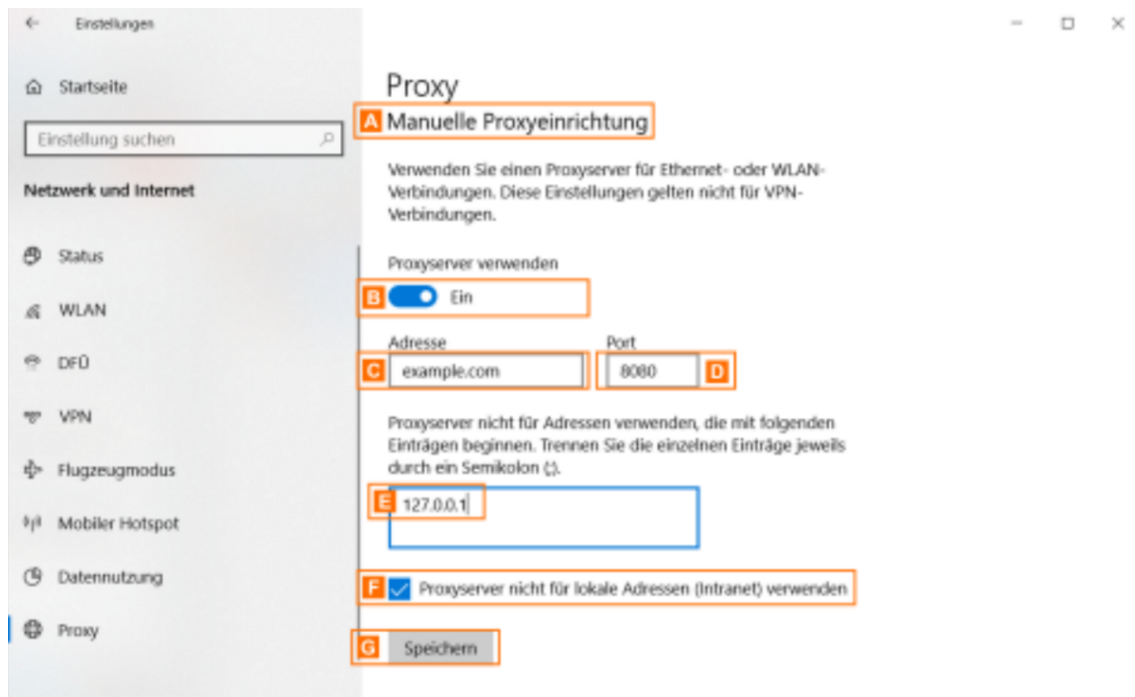

Scrollen Sie nach unten zum Bereich Manuelle Proxyeinrichtung A. Aktivieren Sie den Schalter Proxyserver verwenden B. Erst nach der Aktivierung werden die nachfolgenden Schaltflächen aktiviert.

Geben Sie in das Eingabefeld Adresse C die IP-Nummer des Proxy-Servers und in das Eingabefeld Port D die Portnummer ein.

Tragen Sie in das Feld darunter E die folgenden Ausnahmen ein: 127.0.0.\*

Aktivieren Sie die Checkbox Proxyserver nicht für lokale Adressen (Intranet) verwenden F.

Klicken Sie auf die Schaltfläche Speichern G, um die Einstellungen zu speichern

## Proxy-Server-Einstellungen in anderen Browsern

Auch wenn Sie einen anderen Browser benutzen als den Microsoft Edge, führen Sie bitte die Einstellungen wie oben beschrieben durch. Öffnen Sie danach den Dialog Einstellungen in Ihrem Browser. Der benötigte Dialog heißt in den verschiedenen Browsern unterschiedlich, beispielsweise Erweiterte Einstellungen, Netzwerk, Verbindungen oder einfach Proxy-Einstellungen. Rufen Sie den Dialog für die Proxy-Einstellungen auf und wählen Sie aus, dass die Systemeinstellungen übernommen werden sollen. Der Chrome-Browser macht dies automatisch. Die Systemeinstellungen werden dann aus den oben beschriebenen Internetoptionen übernommen.

## 2.2 Proxy-Einstellungen vornehmen unter MAC OS

Zum Einstellen des Proxy-Servers gehen Sie bitte wie folgt vor.

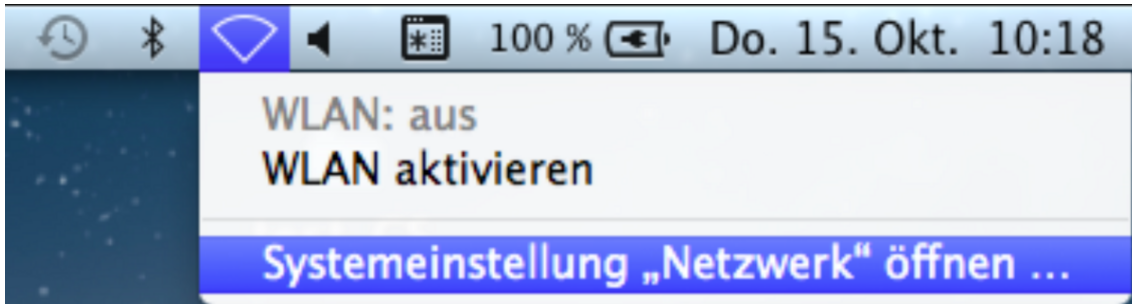

Klicken Sie auf der Menüleiste auf das Symbol für Netzwerkverbindungen und wählen Sie die Option Systemeinstellungen „Netzwerk“ öffnen. Es wird der Dialog Netzwerk geöffnet.

Klicken Sie im Dialog Netzwerk auf den Eintrag Ethernet A und dann auf die Schaltfläche Weitere Optionen B. Es öffnet sich ein neues Dialogfenster.

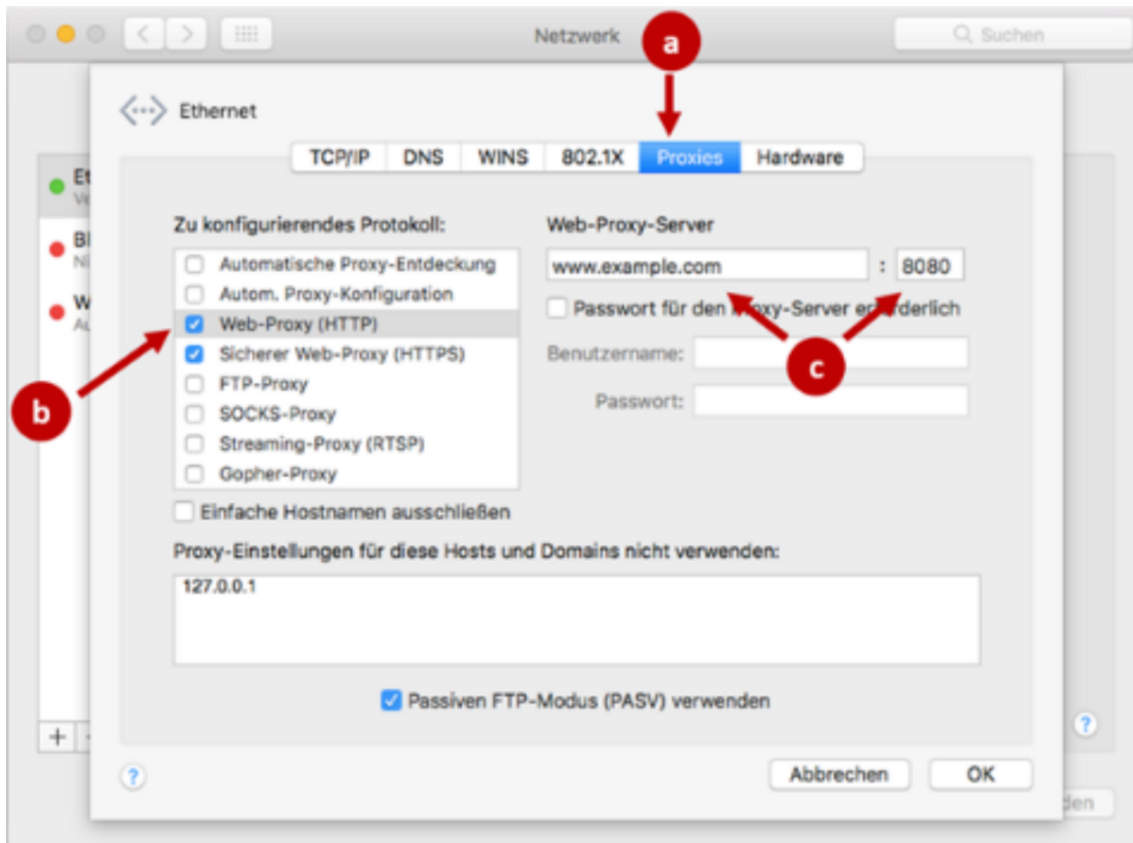

Zum Eintragen des Proxy-Servers wählen Sie im Dialogfenster Netzwerk auf der Registerkarte Proxies in der Liste Zu konfigurierendes Protokoll den Eintrag Web-Proxy (HTTP) aus. Geben Sie anschließend in der Eingabezeile Web-Proxy-Server im ersten Eingabefeld die IP-Adresse des Proxy-Servers und in dem Eingabefeld daneben die Portnummer ein.

Zum Eintragen der Proxy-Ausnahmen geben Sie im selben Dialogfenster in das Eingabefeld Proxy-Einstellungen für diese Hosts und Domains nicht verwenden die folgenden Ausnahmen ein und beachten Sie dabei, dass jeder Eintrag durch ein Komma getrennt wird und ein Leerzeichen nach dem Komma steht: 127.0.0.1

Bestätigen Sie die Einstellungen im Dialogfenster über die Schaltfläche OK und beim Schließen des Dialoges Netzwerk über die Schaltfläche Anwenden.

### 2.3 Proxy-Einstellungen vornehmen unter Linux

Zum Einstellen des Proxy-Servers gehen Sie bitte wie folgt vor. Die folgende Beschreibung bezieht sich auf den Standard-Desktop von Ubuntu in der aktuell unterstützten Version.

Klicken Sie auf das Zahnradsymbol oben rechts auf Ihrem Desktop.

Wählen Sie die Option Systemeinstellungen.

Im Dialog Systemeinstellungen wählen Sie die Option Netzwerk. Das Dialogfenster Netzwerkeinstellungen wird geöffnet.

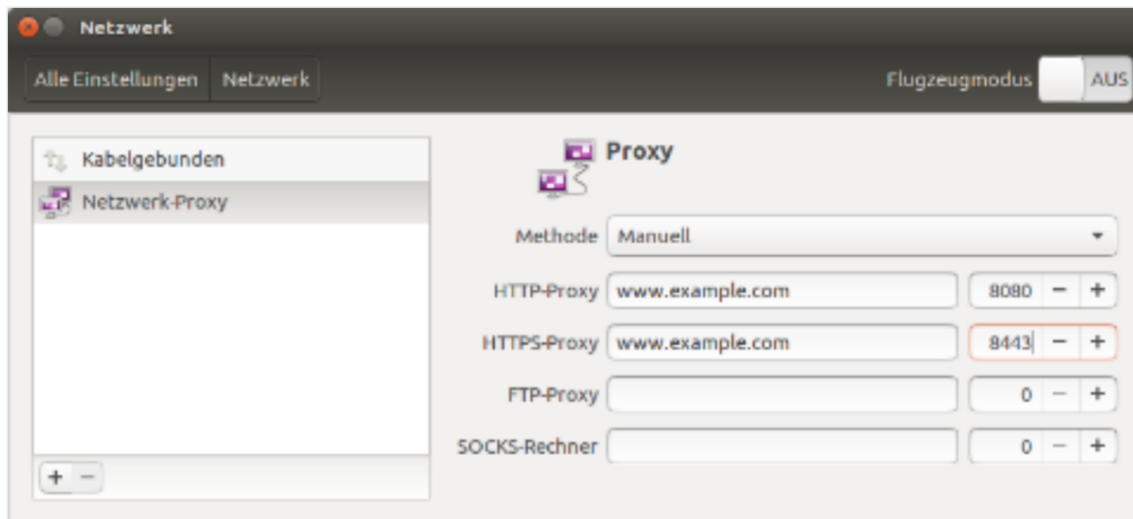

Im Dialogfenster Netzwerk wählen Sie den Eintrag Netzwerk-Proxy

Zum Eintragen des Proxy-Servers auf der rechten Seite des Dialogfensters wählen Sie unter Methode die Auswahl Manuell. Geben Sie im Feld HTTP-Proxy die IP-Adresse oder den Proxyservernamen ein und rechts daneben die Portnummer.

Für das Eintragen der Proxy-Ausnahmen gibt es in Ubuntu kein Dialogfenster. Diese Ausnahmen müssen über ein Terminal eingegeben werden. Öffnen Sie ein Terminal mit der Tastekombination Strg + alt + t. Geben Sie diesen Befehl ein: `echo no_proxy="127.0.0.1" | sudo tee --append /etc/environment`

Wenn Sie kontrollieren möchten, ob der Eintrag erfolgreich eingetragen wurde, öffnen Sie ein neues Termin und geben Sie diesen Befehl ein: `echo $no_proxy`

## 2.4 Netzwerk Konfiguration

Die Skriptdateien (.js, .jvs oder .pac) zum Konfigurieren und Verwalten der erweiterten Proxyeinstellungen werden aktuell nicht unterstützt.

Es wurde die Domain bealocalhost.de registriert, ein DNS-Eintrag auf 127.0.0.1 eingerichtet und ein gültiges SSL- Zertifikat eingebunden. Somit ist ein sicherer, vertrauenswürdiger Zugriff aus dem Browser sowohl auf den beA- Anwendungsserver, als auch auf den Web Socket Server der Client-Security möglich.

Das Zertifikat wird im Rahmen der Installation erzeugt und auf dem Terminalserver abgespeichert. Bei Bedarf kann dieses Zertifikat gelöscht bzw. erneuert werden. Ist bei einem Start der Client Security kein entsprechendes Zertifikat installiert, so wird vorgeschlagen, dieses neu zu erzeugen und zu installieren (siehe Kap.7). Für die Verbindungen werden Session-Cookies verwendet und gem. dem Sicherheitskonzept auch überwacht. D.h. wechselt während einer Session die IP-Adresse, z.B. auch bei einem Proxy-Wechsel, so führt dies zu einem Verbindungsabbruch.

Die IP-Adressen der WEB-Seiten, die zur Anwendung kommen:

- 195.189.175.225 Zertifikatsprüfungen innerhalb beA

- 195.189.175.225 WEB-Seite der beA-Anwendung (<https://www.bea-brak.de/>)
- 195.189.175.225 Wartungsseiten (bei Downtimes)
- 77.76.219.106 Anwenderhandbuch (Online Hilfe)
- 127.0.0.1 (lokal) Verbindung Browser mit Client-Security (bealocalhost.de)
- 195.189.175.226 KSW-Schnittstelle

Die bealocalhost.de (127.0.0.1) wird bei Einzelplatz-Installationen lokal der Port 9998 verwendet.

Für Terminal-Server-Installationen wird für jede Session ein freier Port gesucht, da diese je Session unterschiedlich sein müssen. Ansonsten werden ausschließlich die Standard-Ports von http und https angesprochen.

## 1.1.8 Dateiablage

---

### Dateiablage

Im folgenden werden die Dateiablageort der beA-Anwendung beschrieben.

#### 1. Windows

Als Ablageorte der beA-Software bzw. Daten sind uns unter Windows bekannt:

- c:\Programme (x86)\BRAK\beAClientSecurity
- c:\ProgramData\BRAK\beAClientSecurity
- c:\Benutzer\\BRAK
- c:\Benutzer\\AppData\Local\Temp\BRAK

#### Client Security Updater

|                  |         |                             |
|------------------|---------|-----------------------------|
| 08.02.2018 14:57 | 413.968 | beAClientSecurity.exe       |
| <hr/>            |         |                             |
| 30.07.2019 17:14 | 977     | beAClientSecurity.ini       |
| <hr/>            |         |                             |
| 08.02.2018 14:50 | 35.577  | gov-updater-application.jar |
| <hr/>            |         |                             |
| 08.02.2018 14:50 | 127.032 | gov-updater-client.jar      |
| <hr/>            |         |                             |
| 08.02.2018 14:50 | 96.721  | gov-updater-cs.jar          |
| <hr/>            |         |                             |
| 08.02.2018 14:50 | 39.314  | gov-updater-schema.jar      |
| <hr/>            |         |                             |

## Ablage für die ausführbaren Dateien der Client Security Applikation

C:\ProgramData\BRAK\beAClientSecurity

libs (die \*.jar Dateien)

temp

ClientSecurity\_produkativ.xml

Sind die Berechtigungen des Anwenders nicht ausreichend, dass in dieses Verzeichnis geschrieben werden kann, wird ersatzweise das folgende Verzeichnis verwendet:

- c:\Benutzer\<<BenutzerName>\BRAK

Ist dies auch nicht möglich, wird folgendes Verzeichnis verwendet: c:\Benutzer\<<BenutzerName>\AppData\Local\Temp\BRAK

Sollte auch dieses Verzeichnis nicht beschreibbar sein, wird eine Feldermeldung angezeigt.

## Temporäre Ablage für die Ausführbaren Dateien

- c:\Benutzer\<<Benutzername>\AppData\Local\Temp\BRAK\beAClientSecurity z.B.:
- C:\Benutzers\Jonson\AppData\Local\Temp

## Ablage für die gespeicherten Zertifikate

c:\Benutzer\<<Benutzername>\.beaCache z.B.: C:\Benutzers\<<Benutzername>\.beaCache

|                  |       |                   |                         |
|------------------|-------|-------------------|-------------------------|
| 26.06.2019 18:49 | 1.126 | 150456.crt        | SW-Sicherheitstoken     |
| 26.06.2019 18:49 | 5.719 | 150456.p12        |                         |
| 26.06.2019 18:49 | 118   | 150456.properties |                         |
| 14.05.2019 09:13 | 2.539 | bealocalhost      | internes SSL-Zertifikat |
| 14.05.2019 09:13 | 839   | bealocalhost.cer  |                         |
| 14.05.2019 09:13 | 129   | bealocalhost.ssl  |                         |

## Die Logdateien

C:\Benutzer\<<Benutzername>>\AppData\Local\Temp\Instanz\_Nummer\BRAK\beAClientSecurity\  
z.B.: C:\Benutzers\<<Benutzername>>\AppData\Local\Temp\15\BRAK\beAClientSecurity\

bea\_brak.log

\*.out.log

\*.err.log

## Deinstallation

Nach einer ggf. gewünschten Deinstallation empfiehlt es sich, folgende Verzeichnisse, zusammen mit den entsprechenden Unterverzeichnissen, zu löschen:

c:\ProgramData\BRAK\beAClientSecurity

c:\Benutzer\AppData\Local\Temp\BRAK\beAClientSecurity

## 2. MacOS

Die Anwendung ist im Standard-Verzeichnis für Programme zu finden. Dort wird die beA Client Security im Rahmen der Installation abgelegt. Die Profildaten, und damit auch z.B. die lokalen SW-Zertifikate und ggf. Log-Dateien sind im Benutzerprofil in dem Verzeichnis „*beaCache*“ zu finden. Da es sich hierbei um ein normalerweise nicht anzuzeigendes Verzeichnis handelt, muss zuerst die Sichtbarkeit hergestellt werden. Dies erfolgt mit der Tastenkombination:

Befehlstaste (⌘) Umschalttaste (⇧) und Punkt (.)

## 3. LINUX-Distributionen

Als Ablageorte der beA-Software bzw. -Daten unter Linux sind uns bekannt:

1. Das selbstgewählte Installationsverzeichnis für die Client Security (Updater)
2. ~/BRAK/beaClientSecurity (mit nachgeladenen Programmdateien)
3. /tmp/BRAK/beaClientSecurity (mit Log-Dateien)
4. ~/.beacache (mit Zertifikaten)

### Client Security Updater

Die auspackten Dateien des selbstgewählten Installationsverzeichnisses für das Archiv der beA Client Security Linux (Updater) von der beA-Web-Seite:

```
~/bea-cs$ ls -artl
-rwxr-xr-x 1 testuser testuser 519 Feb 14 2018 beAClientSecurity.sh
-rw-r--r-- 1 testuser testuser 35577 Feb 14 2018 gov-updater-application.jar
-rw-r--r-- 1 testuser testuser 127032 Feb 14 2018 gov-updater-client.jar
-rw-r--r-- 1 testuser testuser 96721 Feb 14 2018 gov-updater-cs.jar
-rw-r--r-- 1 testuser testuser 39314 Feb 14 2018 gov-updater-schema.jar
drwxr-xr-x 6 testuser testuser 4096 Aug 28 12:38 jre
```

### Temporäre Ablage ausführbarer Dateien

Die vom Updater nachgeladenen Dateien der Client Security, insbesondere mit den Jar-Dateien im Verzeichnis libs:

```
~/BRAK/beAClientSecurity$ ls -l
insgesamt 28
-rw-r--r-- 1 testuser testuser 22021 Aug 28 12:38 ClientSecurity_produkativ.xml
drwxr-xr-x 3 testuser testuser 4096 Aug 28 12:38 libs
```

### Ablage der Log-Dateien

```
/tmp/BRAK/beAClientSecurity$ ls -l
insgesamt 4
-rw-r--r-- 1 testuser testuser 0 Sep 2 12:07 1567418855496.out.log
-rw-r--r-- 1 testuser testuser 978 Sep 2 12:07 1567418855501.err.log
```

### Ablage gespeicherter Zertifikate

Ablageort ist das Verzeichnis .beacache unter dem Home-Verzeichnis des Nutzers:

```
~/beaCache$ ls -l
insgesamt 28
-rw-r--r-- 1 testuser testuser 1039 Dez 18 2018 149886.crt
-rw-r--r-- 1 testuser testuser 5715 Dez 18 2018 149886.p12
-rw-r--r-- 1 testuser testuser 103 Dez 18 2018 149886.properties
-rw-r--r-- 1 testuser testuser 2539 Aug 20 2018 bealocalhost
-rw-r--r-- 1 testuser testuser 839 Aug 20 2018 bealocalhost.cer
-rw-r--r-- 1 testuser testuser 126 Aug 20 2018 bealocalhost.ssl
```

### Deinstallation

Um die Client Security zu deinstallieren, löschen Sie manuell die in den vorigen Abschnitten benannten Verzeichnisse der beA Client Security vollständig.

## 1.2 beA Client Security

---

# beA Client Security

Die beA Client Security ist ein Programm, das direkt auf dem Rechner des jeweiligen Nutzers bzw. der Terminalserverumgebung installiert wird. Die beA Client Security wird genutzt, um sicherheitsrelevante Funktionen auszuführen, welche nicht im Internet stattfinden dürfen.

## Beispiele für die beA Client Security Nutzung

- [Anmelden](#)
- [Signieren](#)
- [Signaturprüfung](#)
- Ver- und Entschlüsseln von Nachrichten
- [Exportieren](#) von Nachrichten

Die beA Client Security wird einmalig auf dem jeweiligen Rechner [installiert](#), vor jeder [Anmeldung](#) an beA muss die [Client Security neu gestartet](#) werden. Für die Nutzung von beA müssen die beA Client-Security und der Browser miteinander Daten austauschen. Um diese Kommunikation abzusichern, muss einmalig ein Zertifikat erstellt und im Browser hinterlegt werden.

In Ihrer Desktop Kontrollleiste signalisiert Ihnen das Symbol der beA Client Security, dass die [Client Security gestartet](#) wurde und im Hintergrund läuft.

## beA Client Security verwalten

- [Herunterladen und Installieren](#): Vor dem erstmaligen Zugriff muss die beA Client Security auf den Computer heruntergeladen und installiert werden werden.
- [Starten oder Beenden](#): Wenn die Installation der beA Client Security durchgeführt wurde, kann diese gestartet werden. Der Start der beA Client Security ist nötig, um sich in beA anzumelden oder zu registrieren. Sobald die beA Client Security gestartet wurde, kann diese auch beendet werden.
- [Aktualisieren](#): Falls die beA Client Security aktualisiert werden muss, werden Sie von der Anwendung darauf hingewiesen.
- [Deinstallieren](#): Außerdem können Sie die beA Client Security deinstallieren.

## beA Client Security Komponenten

Die beA-Client Security-Software besteht aus mehreren Komponenten. Dieses sind der Installer für die Durchführung der Installation, der Updater, welcher regelmäßig abgleicht, ob auf dem Download-Server eine höhere Version der installierten Software vorliegt und die eigentliche Endgerätesoftware zur Durchführung der lokalen beA-Funktionen

Die Client-Security enthält eine JavaScript-Schicht, die die Kommunikation zwischen der beA-Anwendung (beA- Nachrichten-Client) und den darunterliegenden Schichten (Modulen) übernimmt. Die Client Security beinhaltet alle Funktionen, welche der Benutzer zur Nutzung des beA-Postfaches braucht, siehe oben. Die Funktion von beA kann nur für die aktuelle Client-Security Version unterstellt werden.

Die Installation der Client Security erfolgt erst beim ersten Aufruf des Updaters. Der erste Aufruf MUSS mit normalen Benutzerrechten erfolgen. Bei jedem Start prüft der Updater, ob eine neue Version vorhanden ist. Ist das der Fall, so werden die Daten automatisch heruntergeladen und installiert. Dieses ist notwendig, damit für ein Update normale Benutzerrechte ausreichen, wobei sich die Aussage auf eine Standard-Rechtestruktur auf dem Endgerät bezieht.

## 1.2.1 Herunterladen und Installieren

### Herunterladen und Installieren

Vor dem erstmaligen Zugriff muss die beA Client Security auf den Computer heruntergeladen werden. Auf der Startseite der beA-Anmeldung finden Sie rechts unten einen Link zur Seite "Client Security herunterladen", wo Sie die Downloadlinks für die verschiedenen Betriebssysteme finden.

Für das Herunterladen und Installieren in [Terminalserverumgebungen](#) gelten [Besonderheiten](#).

#### 1. Öffnen der Downloadseite

Weitere Informationen zu beA unter [bea.brak.de](https://www.bea-brak.de)

**ACHTUNG: Angemeldete Wartungsarbeiten im Justizbereich am 10.05.2023 von 06:00 Uhr bis 12:00 Uhr in Bezug auf das Land Schleswig-Holstein**

**BUNDESRECHTSANWALTSKAMMER**

### Anmeldung

Melden Sie sich mit Ihren beA-Zugangsdaten an

(beA)-Karte oder Software-Zertifikat auswählen

Anmelden

Support  
Hilfe

**A** Client Security herunterladen [↗](#)  
Registrieren mit Postfach / Registrieren ohne Postfach [↗](#)  
Zertifikate verwalten [↗](#)

© 2023 Copyright Bundesrechtsanwaltskammer [Startseite](#) | [Impressum](#) | [Kontakt](#) | [Datenschutz](#)

3.18.0+42, bea-portal

Auf der beA Startseite unter <https://www.bea-brak.de/bea> finden Sie einen Link zur Client Security Downloadseite. Klicken Sie auf den Link "Client Security herunterladen" A.

#### 2. Herunterladen

## Client Security herunterladen

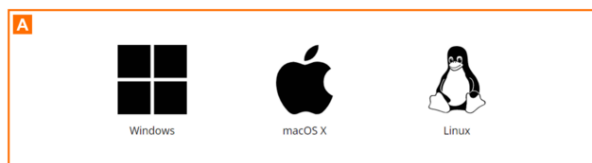

Auf der Downloadseite finden Sie die Links zum Download der beA Client Security für das jeweilige Betriebssystem A.

*Hinweis zu Windows: Das Installationsprogramm für Microsoft Windows ist für alle unterstützten Windows Betriebssysteme (64 Bit) geeignet.*

### 3. Installieren

Im Willkommensdialog können Sie auswählen, in welches Verzeichnis die beA Client-Security installiert werden soll. Um das vorgeschlagene Verzeichnis zu ändern, klicken Sie auf die Schaltfläche „Durchsuchen...“ A neben dem Verzeichnis und wählen Sie das gewünschte Verzeichnis aus.

Klicken Sie auf die Schaltfläche „Weiter“ B, um die beA Client-Security auf Ihrem Rechner zu installieren.

*Hinweis: Die gewählte Darstellung ist für ein Windows Betriebssystem. Diese können für Mac OS oder Linux ggf. etwas abweichen.*

Nach Abschluss der Installation wird Ihnen dieser Statusdialog angezeigt.

Sie können folgende Auswahl tätigen:

- Client Security direkt nach der Installation starten A
  - Für das Betriebssystem Linux wird diese Auswahl nicht angegeben.
- Client Security bei jedem Neustart des Computers automatisch starten B
  - Dies gilt für alle Windows Benutzerkonten.
  - Für das Betriebssystem Linux wird diese Auswahl nicht angegeben.
- Desktopverknüpfung für die beA Client Security erstellen C
  - Dies gilt für alle Windows Benutzerkonten.
  - Für das Betriebssystem Linux wird diese Auswahl nicht angegeben.

Über die Schaltfläche „Fertigstellen“ **D** schließen Sie das Installationsprogramm.

*Hinweis: Die gewählte Darstellung ist für ein Windows Betriebssystem. Diese können für Mac OS oder Linux ggf. etwas abweichen.*

### 3. Proxy-Einstellungen überprüfen

Bitte prüfen Sie vor dem Start die [Proxy-Einstellungen](#).

- **Kein Proxy für Internetverbindungen:** Wenn Sie keinen Proxy-Server für die Verbindung mit dem Internet benutzen, sind keine weiteren Einstellungen erforderlich.
- **Proxy für Internetverbindungen:** Wenn Sie sich über einen Proxy-Server mit dem Internet verbinden, müssen Sie vor dem ersten Start der beA Client-Security noch Einstellungen für den Proxy-Server vornehmen. Wählen Sie die Option beA Client-Security starten ab.

## 4. Ergebnis der Installation

Nach der Installation liegen die nachfolgend aufgeführten Ergebnisse vor:

## 5. Erster Start nach Installation

Nach der Installation steht die beA Client Security dem Benutzer zur Verfügung. Das Programm muss nur einmal manuell installiert werden. Nach dem ersten Start werden weitere Programmbestandteile [automatisch heruntergeladen](#) und installiert. Falls kein automatischer Start bei der Installation ausgewählt wurde, muss die Client Security vor jeder Anmeldung [gestartet](#) werden.

Die folgenden Schritte müssen für jeden Benutzer durchgeführt werden, der sich auf dem PC anmeldet.

- Proxy-Server für Internetverbindungen: Wenn Sie sich über einen Proxy-Server mit dem Internet verbinden, müssen Sie vor dem Start der Client Security wenige Einstellungen für den Proxy-Server vornehmen.
- Zertifikatskonfiguration: Beim ersten Start wird ein Zertifikat erzeugt, welches im jeweiligen Webbrowser hinterlegt werden muss.

# 1.2.2 Aktualisieren

---

## Aktualisieren

Mit neuen Releases der beA-Anwendung, also neuen Funktionen und Verbesserungen, geht in vielen Fällen auch eine Aktualisierung der beA Client-Security einher.

Nachfolgend werden die Schritte beschrieben, die für eine notwendige Aktualisierung der beA Client-Security auszuführen sind. Die Aktualisierung der beA Client-Security müssen Sie auf jedem Endgerät durchführen, mit dem Sie die beA-Webanwendung nutzen möchten. Administrative Rechte sind dafür nicht erforderlich.

Die durchzuführenden Schritte sind für die Aktualisierung grundsätzlich unabhängig von dem verwendeten Betriebssystem.

*Hinweis: Weiterhin gibt es Aktualisierungen der beA Client-Security, die nicht zwingend sofort installiert werden müssen, um die Funktionalität der Anwendung zu gewährleisten. In diesen Fällen wird die Aktualisierung der beA Client-Security im Hintergrund ohne eine Benutzerinteraktion heruntergeladen und beim darauffolgenden Start der beA Client-Security automatisch installiert. Sie müssen in diesem Fall nichts tun.*

## Installation notwendiges Update

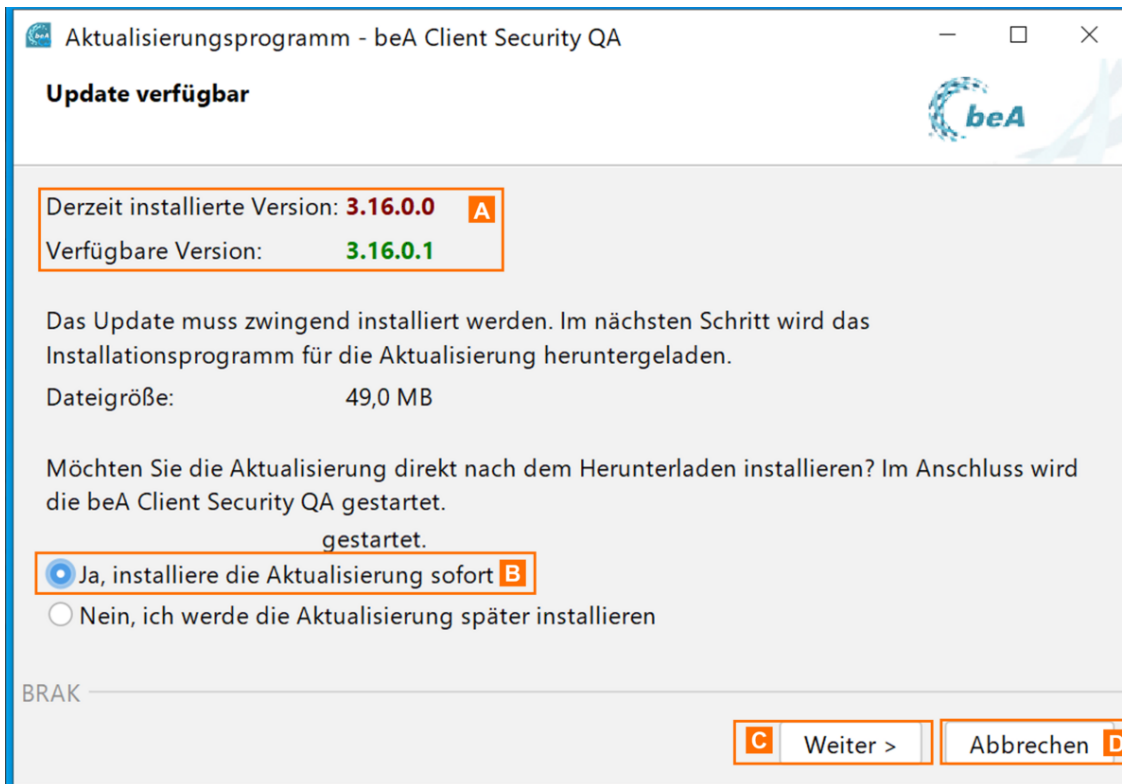

Beim Starten der beA Client-Security werden Sie auf ein notwendiges Update **A** hingewiesen. Wenn Sie die Aktualisierung durchführen möchten, wählen Sie bitte in diesem Dialog die Möglichkeit "Ja, installiere die Aktualisierung sofort" **B** und betätigen Sie die Schaltfläche "Weiter" **C**.

Sie können alternativ die Aktualisierung verschieben und die Schaltfläche "Abbrechen" **D** wählen.

Wählen Sie "Nein, ich werde die Aktualisierung später installieren" aus, wenn Sie nur den Download starten wollen, aber noch nicht die Installation durchführen wollen.

*Hinweis: Falls Sie sich gegen die Aktualisierung entscheiden, können Sie sich bei einem notwendigen Update nicht mehr in der beA-Webanwendung anmelden, bis die Aktualisierung durchgeführt wurde.*

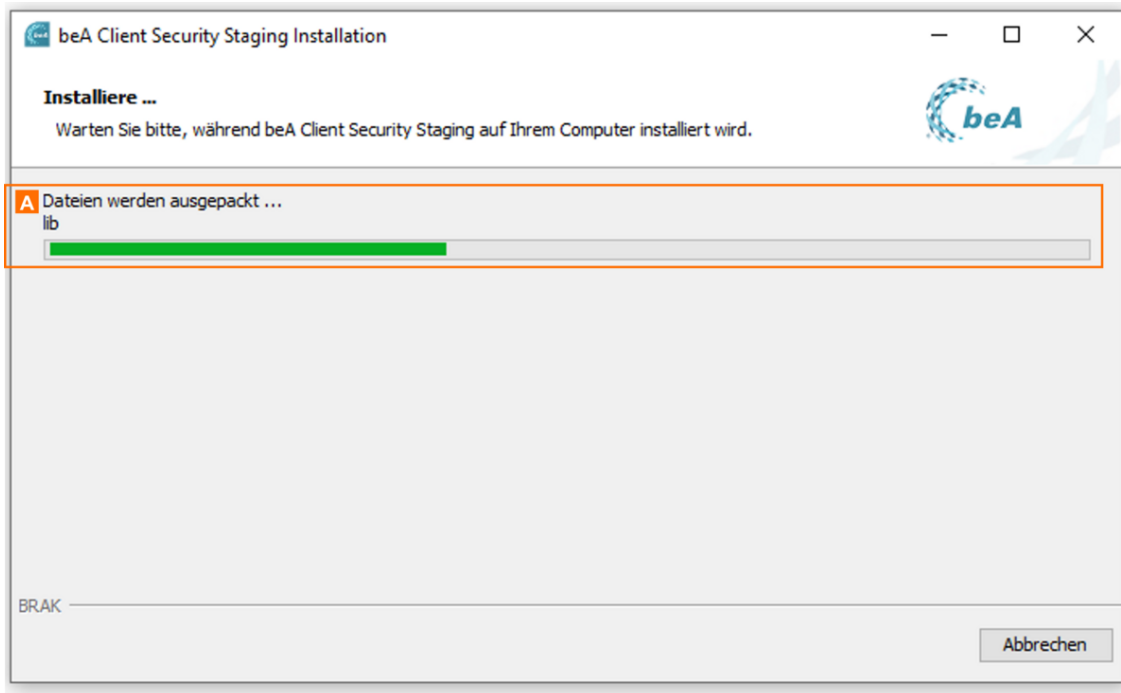

Für den Fall, dass Sie sich für eine Aktualisierung entschieden haben, werden die erforderlichen Daten heruntergeladen. Bitte warten Sie bis der Ladevorgang A abgeschlossen ist.

Nachdem die aktualisierte beA Client Security im Anschluss gestartet wurde, können Sie sich wie gewohnt an Ihrem beA anmelden.

## 1.2.3 Starten oder Beenden

---

### Starten oder Beenden

#### 1. Automatischer Start

Ein automatischer Start der Client Security kann bei der ersten [Installation](#) (für die Betriebssysteme Windows und Mac OS) ausgewählt werden. Damit ist sichergestellt, dass die beA Client Security immer zusammen mit dem Rechner gestartet und ausgeführt wird.

*Hinweis: Mit dem Betriebssystem Linux können Sie Pfad und Dateinamen der beA Client-Security z.B. in der Datei /etc/init.d/boot.local hinzufügen. Für diesen Vorgang benötigen Sie Administratorenrechte.*

#### 2. Manueller Start

Zum manuellen Starten der beA Client Security

- klicken Sie entweder auf den Eintrag für die beA Client Security in der Liste der Apps bzw. der Programme oder
- machen Sie einen Doppelklick auf das Symbol der Verknüpfung mit der beA Client Security auf dem Desktop bei Windows, der Dock (Taskbar) bei Mac OS oder in der Anwendungsübersicht bei Linux.

### 3. Beenden

Nach dem Start der beA Client Security wird das Symbol der beA Client Security in Abhängigkeit vom Betriebssystem im Infobereich oder der Menü- bzw. Kontrollleiste angezeigt. Über Rechtsklick auf dieses Symbol können das Kontextmenü erreichen und die beA Client Security über den "Beenden"-Eintrag beenden.

## 1.2.4 Kontextmenü

---

### Kontextmenü

#### 1. Symbol

Nach dem [Start der beA Client Security](#) wird das Symbol der beA Client-Security in Abhängigkeit vom Betriebssystem im Infobereich oder der Menü- bzw. Kontrollleiste angezeigt. Über dieses Symbol können Sie das Kontextmenü der beA Client-Security erreichen.

- **Windows:** Das Symbol der beA Client-Security wird im Infobereich der Taskleiste (Tray) angezeigt. Häufig befindet sich dieses unter "ausgeblendete Symbole".
- **Mac OS:** Das Symbol der beA Client-Security wird in der oberen Menüleiste (Mac OS Status Bar) am oberen Bildschirmrand angezeigt.
- **Linux:** Das Symbol der beA Client-Security wird entweder im System Tray der Benutzeroberfläche angezeigt oder es wird auf dem Desktop so angezeigt, dass es über allen anderen Fenstern liegt, je nachdem, ob die verwendete Linux-Benutzeroberfläche ein System Tray anbietet oder nicht.

#### 2. Öffnen

Sie können das Kontextmenü durch einen Rechtsklick (für Windows und Linux) oder einen Linksklick (für Mac OS) auf das Symbol der beA Client Security öffnen.

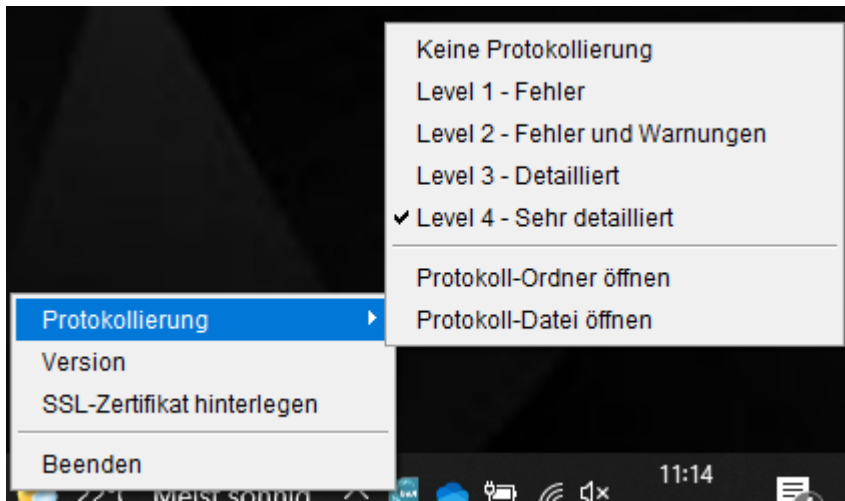

Das Kontextmenü hat die folgenden Einträge, welche zur Steuerung oder zum Aufruf der Protokollierung bzw. Versionen genutzt werden können.

### 3. Protokollierung

#### 3.1 Level

Über die verschiedenen Levels können Sie festlegen, in welcher Detailtiefe das System Informationen in die Protokolldatei schreibt. Je nach Auswahl der Protokollstufe wird in der Protokolldatei in unterschiedlichem Umfang protokolliert. Vor der aktuell ausgewählten Protokollstufe wird ein Haken angezeigt. Sie können die Protokollstufe einfach durch einen Klick auf die gewünschte Stufe auswählen.

#### Folgende Protokollstufen werden unterschieden:

- **Level 1 Fehler:** Dies ist die niedrigste Protokollstufe, die die geringste Informationsmenge erzeugt. Es werden nur Fehler protokolliert, die das System an die Protokolldatei ausgibt.
- **Level 2 Fehler und Warnungen:** Bei dieser Protokollstufe werden alle Meldungen des Level 1 mitgeschrieben und zusätzlich alle Warnmeldungen, die das System an die Protokolldatei ausgibt.
- **Level 3 Detailliert:** Bei dieser Protokollstufe werden alle Meldungen des Level 1 und 2 mitgeschrieben und zusätzlich alle programminternen Aufrufe, die das System an die Protokolldatei ausgibt.
- **Level 4 Sehr detailliert:** Bei dieser Protokollstufe werden alle Meldungen der Level 1, 2 und 3 mitgeschrieben und zusätzlich alle Informationen über einzelne Ausführungsschritte von Unterprogrammen, die das System an die Protokolldatei ausgibt.
- **Keine Protokollierung:** Bei dieser Protokollstufe werden keine Informationen in die Protokolldatei geschrieben.

Es werden nur technische Informationen zur Ausführung der beA Client Security mitgeschrieben. Die Protokolldatei kann für den Support wichtige Informationen enthalten, für den Fall, dass die beA Client Security Fehlermeldungen anzeigt oder nicht erwartungskonform funktioniert.

### 3.2 Protokoll-Ordner öffnen

Des Weiteren können Sie unter diesem Eintrag über die Option "Protokoll-Ordner öffnen" den Ordner anzeigen, in dem alle Protokolldateien gespeichert sind, die von der beA Client Security angelegt werden. Diese Protokolldateien lassen sich mit jedem Text-Editor öffnen. Protokolldateien sind für Sie nur relevant, wenn Sie den Support benötigen. Sie können die Dateien bei Problemen mit Ihrem beA an den Support senden.

**Die folgenden Protokolldateien werden von der beA Client Security angelegt:**

- **"bea\_brak.log"** enthält alle Ereignisse, die während der Programmausführung mitgeschrieben werden. Die Ausführlichkeit dieses Protokolls können Sie über die oben erklärten Protokollstufen einstellen. Im Protokollordner werden zudem bis zu 10 Archivdateien mit älteren Protokolldateien gespeichert, welche maximal 10 Tage aufbewahrt werden. Derartige Archivdateien sind an der Dateinamenserweiterung ".gz" erkennbar und können auf Anforderung an den Support übermittelt werden.
- **"exec.log"** enthält die Startereignisse der beA Client Security, die mitgeschrieben werden. Wird die beA Client Security mehrfach hintereinander beendet und gestartet, wird für jeden Start eine neue Protokolldatei angelegt und die vorherige gelöscht.

### 3.3 Protokoll-Datei öffnen

Über die Option "Protokoll-Datei öffnen" können Sie direkt die Protokolldatei "bea\_brak.log" in einem Text-Editor öffnen.

## 4. Version

Mit einem Mausklick auf diesen Eintrag wird ein Dialogfenster geöffnet, das Ihnen u.a. die Versionsnummer der beA Client-Security und den verwendeten Port anzeigt. Sie können dort außerdem über die Schaltfläche "Lizenzbedingungen" die Copyright- und Lizenzbedingungen der Softwareprodukte von Drittherstellern einsehen.

## 5. SSL-Zertifikat hinterlegen

Für die Funktion von beA müssen auf Ihrem Rechner die beA Client Security und Ihr Webbrowser miteinander Daten austauschen. Hierzu ist es notwendig, dass ein sogenanntes Zertifikat erzeugt und lokal gespeichert wird. Das Zertifikat besteht aus einer eindeutigen Zeichenfolge (Schlüssel) und aus einem zum Schlüssel gehörenden Zertifikat. Das Zertifikat muss dem Browser übergeben werden, damit dieser mit der lokal installierten beA Client-Security Daten austauschen kann.

Die beA Client Security prüft beim Start, ob bereits ein Zertifikat erzeugt und im Browser hinterlegt

wurde. Durch diesen Vorgang werden Sie über verschiedene Dialoge geführt. Sollten Sie den Vorgang abgebrochen haben und später nachholen wollen oder haben Sie nachträglich einen neuen Browser installiert, können Sie die Hinterlegung des Zertifikats im Browser über diese Funktion aufrufen. Es wird der Vorgang Zertifikat im Browser hinterlegen gestartet.

## 6. Beenden

Mit einem Mausklick auf diesen Eintrag wird die beA Client-Security beendet.

# 1.2.5 Authentifizieren

---

## Authentifizieren

Für die Authentifizierung können in beA verschiedene Zertifikate (Token) mit verschiedenen Kartenlesegeräten genutzt werden. Es wird unterschieden zwischen [Hardware-Token \(beA-Karten\)](#) und [Software-Token](#). Für einen Hardware-Token (beA-Karte) wird ein Kartenlesegerät benötigt. Dieses Gerät kann [mit oder ohne Eingabetastatur](#) genutzt werden.

Im Dialog [Zertifikate verwalten](#) werden sowohl Hardware-Token (HW) als auch Software-Token (SW) aufgelistet. Der gewünschte Authentifizierungs-Token kann gewählt werden und die Authentifizierung mit einer PIN Eingabe durchgeführt werden. Die [PIN Eingabe bei einem Hardware-Token](#) unterscheidet sich zu der [PIN Eingabe mit einem Software-Token](#).

## 1.2.5.1 PIN Eingabe bei Hardware-Zertifikat

---

### PIN Eingabe bei Hardware-Zertifikat

Der Dialog kann, je nach verwendetem Chipkartenleser, anders aussehen.

#### 1. Anwendungsfälle

Der Dialog zu PIN Eingabe des verwendeten Chipkartenlesers erscheint in den folgenden Anwendungsfällen:

1. bei der [Anmeldung](#) am beA-Postfach, wenn ein Hardware-Token für die Anmeldung genutzt wird
2. beim [Anlegen eines neuen Hardware-Sicherheits-Token](#) über die [Profilverwaltung](#) eines beA-Postfachs

- bei der **Signatur** eines Anhangs. *Hinweis: Für die Anbringung einer Signatur verwenden Sie bitte ein **Chipkartenlesegerät mit PIN-Pad** (auch als Klasse 2 oder 3 bezeichnet), das in Deutschland für die Erzeugung einer qualifizierten elektronischen Signatur (QES) zugelassen ist. Das Ausforschen der PIN auf dem PC kann nur dann mit Sicherheit ausgeschlossen werden, wenn ein Chipkartenleser mit sicherer PIN-Eingabe eingesetzt wird.*

## 2. Klassen von Chipkartenlesern

Es gibt die folgenden drei Klassen von Chipkartenlesern:

## 3. Kartenlesegerät mit und ohne Tastatur

### 3.1 Kartenleser mit Tastatur

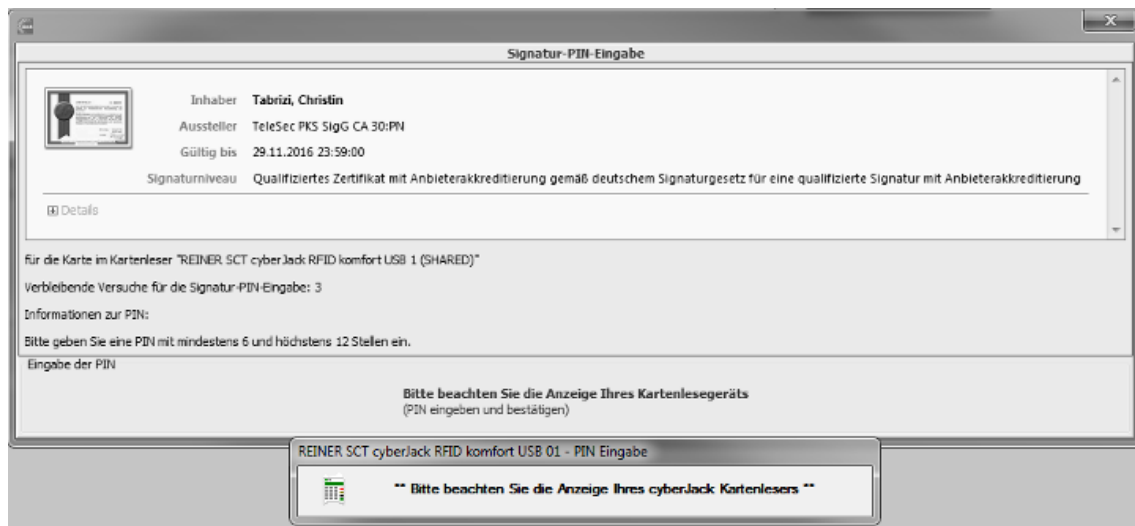

Wenn das Kartenlesegerät eine Tastatur hat, kann die PIN über diese Tasten eingegeben werden. Hierfür wird der links dargestellte Dialog angezeigt.

### 3.2 Kartenleser ohne Tastatur

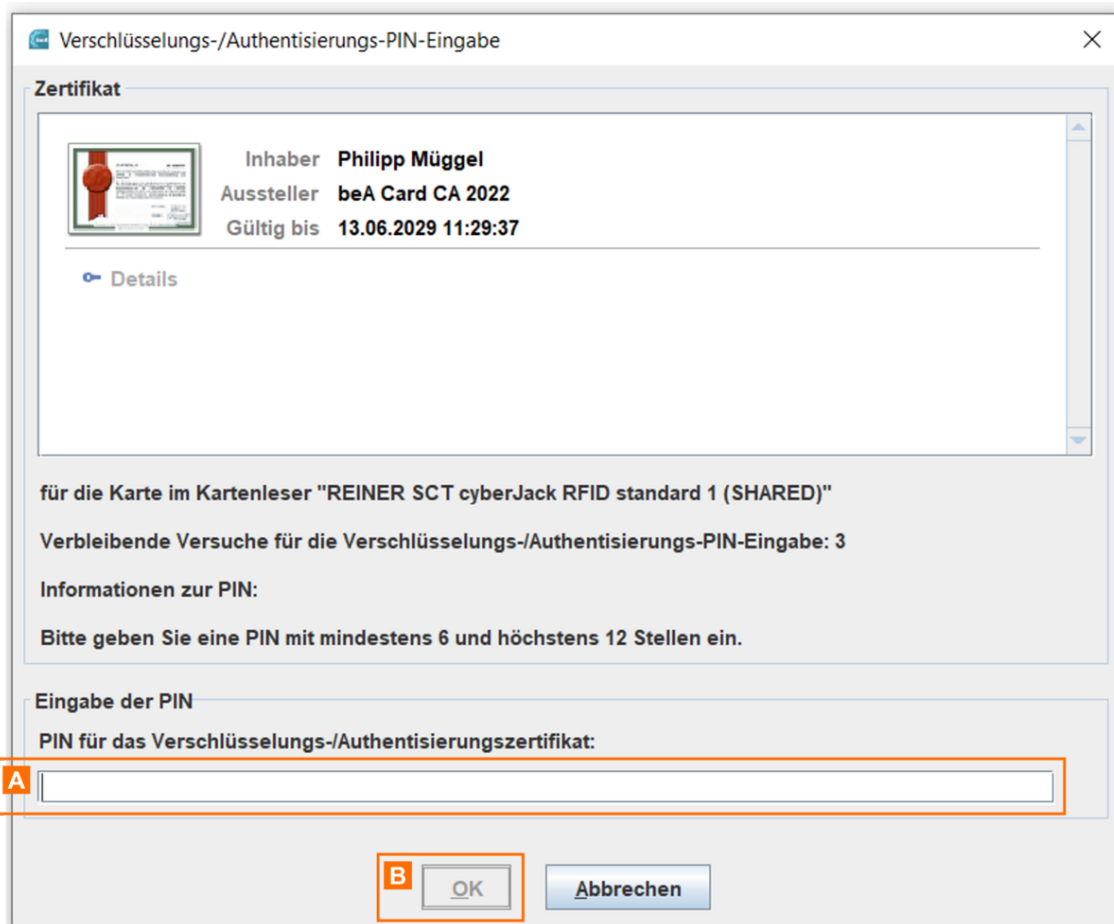

Besitzt das Kartenlesegerät keine Tastatur, erscheint ein Dialog zur Eingabe der PIN über die Tastatur Ihres Computers.

#### 4. Dialogelemente

Folgende Elemente sind Bestandteil des Dialogs.

| Elemente        | Beschreibung   |
|-----------------|--|
| Eingabe der PIN | Über dieses Eingabefeld wird: <ul style="list-style-type: none"> <li>• bei der <a href="#">Anmeldung</a> an beA sowie beim Anlegen eines neuen Hardware-Sicherheits-Token die PIN für das Verschlüsselungs-/Authentisierungszertifikat</li> <li>• bei der Anbringung einer Signatur die PIN für das Signaturzertifikat</li> </ul> eingetragen. |
| OK              | Mit dieser Schaltfläche wird die eingegebene PIN bestätigt.  |
| Abbrechen       | Mit dieser Schaltfläche wird der Vorgang abgebrochen und der Dialog geschlossen.   |

### 1.2.5.2 PIN Eingabe bei Software-Zertifikat

# PIN Eingabe bei Software-Zertifikat

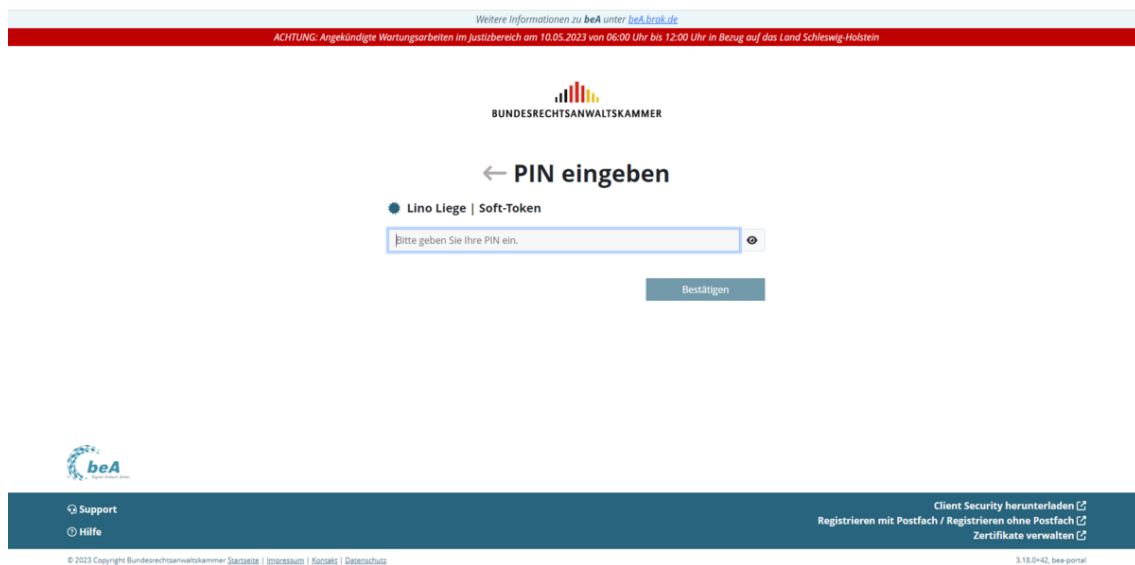

Dieser Dialog zur PIN-Eingabe erscheint bei der Anmeldung an Ihrem beA-Postfach mit einem Software-Token.

## 1. Dialogelemente

Folgende Elemente sind Bestandteil des Dialogs.

| Elemente         | Beschreibung  |
|------------------|---|
| Zurück (Pfeil)   | Über den Pfeil (Zurück), können Sie zurück zum Dialog "Tokenauswahl" navigieren, bei welchem noch der vorher ausgewählte Token angezeigt wird.  |
| PIN-Eingabe Feld | Über dieses Eingabefeld können Sie die PIN für den Software-Token eingeben. Beim Auswählen bzw. Klicken des Augen Symbols wird die PIN im Klartext angezeigt.   |
| Bestätigen       | Die Schaltfläche "Bestätigen" ist nur aktiv, wenn mindestens ein Zeichen in das PIN Eingabefeld eingegeben wurde. Mit Klicken auf "Bestätigen" wird die PIN überprüft und wenn diese richtig ist, die Anmeldung durchgeführt. |

## 1.2.5.3 Zertifikate (Sicherheits-Token) verwalten

| Zertifikate verwalten   |                    |                     |             |
|---|--------------------|---------------------|-------------|
| Technische Bezeichnung  | Bezeichnung in beA | Art                 | Ablaufdatum |
| Lino Liege - beA Card CA 2022 - 67636601715522535300485         | beA-Karte          | Hardware-Zertifikat | 10.06.2029  |
| Violeta Jarmusch - beA Token CA 1:PN - 2641752615839738568      | Jarmusch SW        | Software-Zertifikat | 20.11.2027  |
| Lino Frido - beA Token CA 1:PN - 6138174701950062930            | sw_frido           | Software-Zertifikat | 17.01.2029  |
| Ivan Doskovic - beA SUB CA - 39434020505645939899490969605...   |                    | Software-Zertifikat | 27.12.2024  |
| Oliver Weissen - beA Token CA 1:PN - 3644349984211361522        | test               | Software-Zertifikat | 24.04.2027  |
| sigmundsitz - beA Token CA 1:PN - 3513283686851635057           |                    | Software-Zertifikat | 21.10.2026  |
| Lino Liege - beA Token CA 1:PN - 8409263922654416851            |                    | Software-Zertifikat | 05.11.2026  |
| Carsten Lychen - beA Token CA 1:PN - 5883541586921437916        | beaToken           | Software-Zertifikat | 24.04.2027  |
| Harry Husmann - beA Token CA 2022 - 337014359421362321578...    | Husmann Soft qa    | Software-Zertifikat | 26.09.2029  |
| Katja Krumme - beA Token CA 1:PN - 1818480104114647479          | Test               | Software-Zertifikat | 24.04.2027  |
| Tina Tisch 2 - beA Token CA 1:PN - 8445381385639639886          | beA-SW-Token       | Software-Zertifikat | 05.11.2026  |
| tinatisch - beA Token CA 1:PN - 4135107037876536782             | Soft-Token         | Software-Zertifikat | 21.10.2026  |
| Carsten Stuart Harold - beA Token CA 1:PN - 5471868741116123... |                    | Software-Zertifikat | 25.04.2027  |
| Philipp Liepnitz - beA Token CA 1:PN - 1552570862581354181      |                    | Software-Zertifikat | 10.07.2027  |
| Rene Ruppiner - beA Token CA 1:PN - 8631308404655079891         |                    | Software-Zertifikat | 03.01.2029  |
| Torsten Strauss - beA Token CA 1:PN - 2191028260215369778       |                    | Software-Zertifikat | 24.04.2027  |
| Susanne Sacrow SW Token - beA Token CA 1:PN - 447153916963...   | sacrow-soft-token  | Software-Zertifikat | 23.07.2028  |

Hilfe + Neues Software-Zertifikat hinzufügen Details anzeigen

Dieser Dialog dient der Verwaltung Ihrer Sicherheits-Token bzw. Zertifikate.

Der Dialog zeigt in einer Liste alle bereits im Zertifikatsspeicher enthaltenen und dem beA-System bekannten Sicherheits-Token an. Außerdem werden alle geeigneten Hardware-Token angezeigt, die über ein Chipkartenlesegerät angeschlossen sind.

Sie können in diesem Dialog Software-Zertifikate in den Zertifikatsspeicher [hinzufügen](#) oder aus diesem [löschen](#).

## 1. Darstellung der Zertifikate

- Zur Anmeldung geeignete Zertifikate werden weiss hinterlegt dargestellt.
- Zertifikate, die im Zertifikatsspeicher hinterlegt sind, für die Anmeldung am beA aber nicht verwendet werden können, werden grau hinterlegt dargestellt. Dies ist z.B. der Fall, wenn das Zertifikat bzw. das Postfach noch nicht [registriert](#) wurde.
- Abgelaufene Sicherheits-Token werden rot hinterlegt dargestellt.

## 2. Dialogelemente

Folgende Elemente sind Bestandteil dieses Dialogs.

| Elemente                                  | Beschreibung   |
|---|--|
| Technische Bezeichnung                    | In diesem Anzeigefeld wird die technische Bezeichnung des Zertifikats angezeigt.   |
| Bezeichnung in beA                        | In diesem Anzeigefeld wird der bei der Hinterlegung des Zertifikats vergebene Name angezeigt.  |
| Art                                       | In diesem Anzeigefeld wird angezeigt, ob es sich um ein Hardware-Zertifikat oder Software-Zertifikat handelt.  |
| Ablaufdatum                               | In diesem Anzeigefeld wird das Ablaufdatum des Zertifikats, d.h. bis wann der Sicherheits-Token gültig ist, angezeigt.   |
| Software-Token löschen (Mülleimer-Symbol) | Durch Klicken auf das Mülleimer-Symbol kann das ausgewählte Zertifikat aus dem Zertifikatsspeicher gelöscht werden, siehe <a href="#">Software-Zertifikat löschen</a> .                                  |
| Neues Software-Zertifikat hinzufügen      | Mit dieser Schaltfläche können Sie ein neues Software-Zertifikat aus Ihrem lokalen Speicher auswählen und in den Zertifikatsspeicher importieren, siehe <a href="#">Software-Zertifikat hinzufügen</a> . |
| Details anzeigen                          | Mit dieser Schaltfläche können die Zertifikatsdetails zu dem ausgewählten Zertifikat eingesehen werden.  |

## 1.2.5.4 Software-Token hinzufügen

Zertifikate verwalten
✕

| Technische Bezeichnung  | Bezeichnung in beA | Art                 | Ablaufdatum |
|---|--------------------|---------------------|-------------|
| Lino Liege - beA Card CA 2022 - 67636601715522535300485         | beA-Karte          | Hardware-Zertifikat | 10.06.2029  |
| Violeta Jarmusch - beA Token CA 1:PN - 2641752615839738568      | Jarmusch SW        | Software-Zertifikat | 20.11.2027  |
| Lino Frido - beA Token CA 1:PN - 6138174701950062930            | sw_frido           | Software-Zertifikat | 17.01.2029  |
| Ivan Doskovic - beA SUB CA - 39434020505645939899490969605...   |                    | Software-Zertifikat | 27.12.2024  |
| Oliver Weissen - beA Token CA 1:PN - 3644349984211361522        | test               | Software-Zertifikat | 24.04.2027  |
| sigmundsitz - beA Token CA 1:PN - 3513283686851635057           |                    | Software-Zertifikat | 21.10.2026  |
| Lino Liege - beA Token CA 1:PN - 8409263922654416851            |                    | Software-Zertifikat | 05.11.2026  |
| Carsten Lychen - beA Token CA 1:PN - 5883541586921437916        | beaToken           | Software-Zertifikat | 24.04.2027  |
| Harry Husmann - beA Token CA 2022 - 337014359421362321578...    | Husmann Soft qa    | Software-Zertifikat | 26.09.2029  |
| Katja Krumme - beA Token CA 1:PN - 1818480104114647479          | Test               | Software-Zertifikat | 24.04.2027  |
| Tina Tisch 2 - beA Token CA 1:PN - 8445381385639639886          | beA-SW-Token       | Software-Zertifikat | 05.11.2026  |
| tinatisch - beA Token CA 1:PN - 4135107037876536782             | Soft-Token         | Software-Zertifikat | 21.10.2026  |
| Carsten Stuart Harold - beA Token CA 1:PN - 5471868741116123... |                    | Software-Zertifikat | 25.04.2027  |
| Philipp Liepnitz - beA Token CA 1:PN - 1552570862581354181      |                    | Software-Zertifikat | 10.07.2027  |
| Rene Ruppiner - beA Token CA 1:PN - 8631308404655079891         |                    | Software-Zertifikat | 03.01.2029  |
| Torsten Strauss - beA Token CA 1:PN - 2191028260215369778       |                    | Software-Zertifikat | 24.04.2027  |
| Susanne Sacrow SW Token - beA Token CA 1:PN - 447153916963...   | sacrow-soft-token  | Software-Zertifikat | 23.07.2028  |

🔍 Hilfe
+ Neues Software-Zertifikat hinzufügen
Details anzeigen

Um ein Software-Zertifikate in den Zertifikatsspeicher zu importieren, öffnen Sie den [Dialog Zertifikate verwalten](#) und klicken Sie auf die Schaltfläche "Neues Software-Zertifikat hinzufügen" A

**PIN Eingabe**

Bitte geben Sie die PIN des ausgewählten Zertifikats ein.

**A** Ihre PIN für das ausgewählte Zertifikat "Torsten\_Strauss (2).p12".

**B**  PIN neu vergeben (optional)

Neue PIN

Neue PIN festlegen

Neue PIN Wiederholung

Wiederholung der neuen PIN

**Hilfe** Abbrechen OK

Es öffnet sich ein Folgedialog, in dem Sie die PIN für das Software-Zertifikat A eingeben müssen. Klicken Sie auf die Schaltfläche "OK", um das Zertifikat zu importieren.

Optional können Sie wählen, eine neue PIN für das Software-Zertifikat zu vergeben. Markieren Sie dazu die Checkbox B. Es öffnen sich dann weitere Felder, um eine neue PIN zu vergeben. Sie können die neu vergebene PIN dann für die Anmeldung in beA nutzen.

*Hinweis: Die PIN wird ausschließlich auf dem lokalen Endgerät gespeichert (außer in der Terminalserver Konfiguration), daher kann dasselbe Software-Zertifikat auf unterschiedlichen Endgeräten unterschiedliche PINs haben.*

## 1.2.5.5 Software-Token löschen

---

| Zertifikate verwalten |   |                    |                     |             |
|-----------------------|---|--------------------|---------------------|-------------|
|                       | Technische Bezeichnung  | Bezeichnung in beA | Art                 | Ablaufdatum |
| A                     | Violeta Jarmusch - beA Token CA 1:PN - 2641752615839738568      | Jarmusch SW        | Software-Zertifikat | 20.11.2027  |
|                       | Lino Frido - beA Token CA 1:PN - 6138174701950062930            | sw_frido           | Software-Zertifikat | 17.01.2029  |
|                       | Ivan Daskovic - beA SUB CA - 39434020505645939899490969605...   |                    | Software-Zertifikat | 27.12.2024  |
|                       | Oliver Weissen - beA Token CA 1:PN - 3644349984211361522        | test               | Software-Zertifikat | 24.04.2027  |
|                       | sigmundsitz - beA Token CA 1:PN - 3513283686851635057           |                    | Software-Zertifikat | 21.10.2026  |
|                       | Lino Liege - beA Token CA 1:PN - 8409263922654416851            |                    | Software-Zertifikat | 05.11.2026  |
|                       | Carsten Lychen - beA Token CA 1:PN - 5883541586921437916        | beaToken           | Software-Zertifikat | 24.04.2027  |
|                       | Harry Husmann - beA Token CA 2022 - 337014359421362321578...    | Husmann Soft qa    | Software-Zertifikat | 26.09.2029  |
|                       | Katja Krumme - beA Token CA 1:PN - 1818480104114647479          | Test               | Software-Zertifikat | 24.04.2027  |
|                       | Tina Tisch 2 - beA Token CA 1:PN - 8445381385639639886          | beA-SW-Token       | Software-Zertifikat | 05.11.2026  |
|                       | tinatisch - beA Token CA 1:PN - 4135107037876536782             | Soft-Token         | Software-Zertifikat | 21.10.2026  |
|                       | Carsten Stuart Harold - beA Token CA 1:PN - 5471868741116123... |                    | Software-Zertifikat | 25.04.2027  |
|                       | Philipp Liepnitz - beA Token CA 1:PN - 1552570862581354181      |                    | Software-Zertifikat | 10.07.2027  |
|                       | Rene Ruppiner - beA Token CA 1:PN - 8631308404655079891         |                    | Software-Zertifikat | 03.01.2029  |
|                       | Torsten Strauss - beA Token CA 1:PN - 2191028260215369778       |                    | Software-Zertifikat | 24.04.2027  |
|                       | Susanne Sacrow SW Token - beA Token CA 1:PN - 447153916963...   | sacrow-soft-token  | Software-Zertifikat | 23.07.2028  |
|                       | Caroline Theil - beA SUB CA - 65472284228539274959898390078...  |                    | Software-Zertifikat | 27.12.2024  |

Hilfe + Neues Software-Zertifikat hinzufügen Details anzeigen

Um ein Software-Zertifikate aus dem Zertifikatsspeicher zu löschen, öffnen Sie den [Dialog Zertifikate verwalten](#) und klicken oder fahren Sie mit der Maus über das zu löschenden Software-Zertifikat. Es erscheint ein Mülleimer-Symbol ganz links neben dem Zertifikat.

Klicken Sie auf das Mülleimer-Symbol A.

*Hinweis: Nur Software-Zertifikate können aus dem Zertifikatsspeicher gelöscht werden.*

**Zertifikat löschen** ✕

Möchten Sie das nachfolgende Software-Token wirklich löschen?

**Inhaber:** Violeta Jarmusch  
**Aussteller:** beA Token CA 1:PN  
**Gültig bis:** 20.11.2027 08:33:46

B Details

Hilfe Abbrechen **A** OK

Es öffnet sich ein Folgedialog, in dem Sie die Löschung des Software-Zertifikat bestätigen können. Klicken Sie auf die Schaltfläche "OK" A um das Löschen des ausgewählten Zertifikats zu bestätigen.

Mit dem Pfeil-Schaltfläche B können Sie die Zertifikats-Details des zu löschenden Zertifikats ausklappen und einsehen.

## 1.2.5.6 Vertrauenswürdiger Herkunftsnachweis (VHN)

# Vertrauenswürdiger Herkunftsnachweis (VHN)

Der vertrauenswürdige Herkunftsnachweis (VHN) in beA zeigt an, dass die [versendete Nachricht](#) von einem Postfach über den sicheren Übermittlungsweg übermittelt wurde. Der VHN in beA kann über das [Prüfprotokoll](#) oder den [Export](#) einer Nachricht angezeigt und geprüft werden.

Im [Prüfprotokoll](#) finden Sie im obersten Abschnitt Informationen zum Übermittlungsweg eine Information darüber, ob die Nachricht über einen sicheren Übermittlungsweg mit Vertrauenswürdigen Herkunftsnachweis (VHN) aus einem besonderen Postfach (z.B. besonderes elektronisches Anwaltspostfach, besonderes elektronisches Notarpostfach, besonderes elektronisches Behördenpostfach) oder von der Justiz versendet wurde.

Der [Export](#) einer Nachricht enthält unter anderem die Datei vhn.xml. Im vhn.xml werden die Daten zur Person, welche die Nachricht versendet hat, angezeigt.

## 1. Inhalt

Der Inhalt der vhn.xml ist in fachliche und technische Daten aufgeteilt.

```
<?xml version="1.0" encoding="UTF-8" standalone="true"?>
- <VHN xmlns:xsi="http://www.w3.org/2001/XMLSchema-instance" xsi:noNamespaceSchemaLocation="vhn.xsd" Version="2.0">
- <Fachlich>
- <Absender>
  <Nutzer_ID>DE.test-autent-gov.a3526f8d-ea90-4ce6-bb5e-9a5bd94dab12.8485</Nutzer_ID> A
  <Titel/>
  <Vorname>Oliver</Vorname>
  <Name>Weissen</Name>
  <Strasse>Columbiadamm</Strasse>
  <Hausnummer>38</Hausnummer>
  <Postleitzahl>10965</Postleitzahl>
  <Ort>Berlin</Ort>
  <Bundesland/>
  <Land/>
  <Organisation>Kanzlei Weissen</Organisation>
</Absender>
  <EGVP_Rollenwerte>bea</EGVP_Rollenwerte> B
  <Sicherer_Uebermittlungsweg>nein</Sicherer_Uebermittlungsweg>
- <Dokument Algorithm="SHA256"> C
  <Hashwert>UVcGm+MGocYvSw+h3MfIGY83XXhFnZPhPj/UJwhWfoQ=</Hashwert>
</Dokument>
- <Dokument Algorithm="SHA256">
  <Hashwert>hVvX32ZRJhy5WwuboCWD994oqAzzT1aFm4ifHFMtcGM=</Hashwert>
</Dokument>
</Fachlich>
- <Technisch>
- <HerstellerInformation> D
  <Name_des_Produkts_und_Softwareversion>beA-Client (Client-Security) 3.12.0.0</Name_des_Produkts_und_Softwareversion>
  <Hersteller_des_Produkts>Bundesrechtsanwaltskammer</Hersteller_des_Produkts>
  <Registrierungs_ID>0017.0001.0001.020902</Registrierungs_ID>
</HerstellerInformation>
- <HerstellerInformation>
  <Name_des_Produkts_und_Softwareversion>beA-Webanwendung 3.12.1.174</Name_des_Produkts_und_Softwareversion>
  <Hersteller_des_Produkts>Bundesrechtsanwaltskammer</Hersteller_des_Produkts>
  <Registrierungs_ID>0017.0001.0001.020902</Registrierungs_ID>
</HerstellerInformation>
</Technisch>
</VHN>
```

### 1.1. Fachliche Daten

In den fachlichen Daten des vhn.xml werden die folgenden Daten dargestellt:

- **A Absender:** Hier sind die Daten des Absenders enthalten. *Hinweis: Falls eine Nachricht oder ein eEB über das Recht "30 - EBs mit VHN versenden" oder das Recht "31 - Nachricht mit VHN versenden" versendet wurde, wird hier die Person angezeigt, welche die Nachricht versendet hat inkl. in der Nutzer-ID die SAFE-ID des vertretenen Postfachs.*

- **B Sicherer Übermittlungsweg:** In diesem Teil kann entnommen werden, ob über den sicheren Übermittlungsweg und mit welcher Rolle kommuniziert wurde.
- **C Dokumente:** Hier können die Hashwerte der Dokumente entnommen werden.

## 1.2. Technische Daten

- **D Technische Informationen:** In diesem Bereich können Informationen zur verwendeten Software entnommen werden.

## 1.2.6 Deinstallieren

---

### Deinstallieren

Vor dem Deinstallieren der beA Client-Security muss das Programm [beendet](#) werden. Klicken Sie dazu auf das beA Symbol im Infobereich/Tray und wählen Sie die Option "Beenden".

## 1.2.7 Lizenzbedingungen

---

### Lizenzbedingungen

Die Software beA Client-Security nutzt die Softwareprodukte von Drittherstellern („Third Party Software“). Diese unterliegen gesonderten Nutzungsbedingungen.

Um die Copyright- und Lizenzbedingungen der Softwareprodukte von Drittherstellern in der jeweils von Ihnen verwendeten Version der Client Security einzusehen, befolgen Sie bitte die nachfolgenden Schritte.

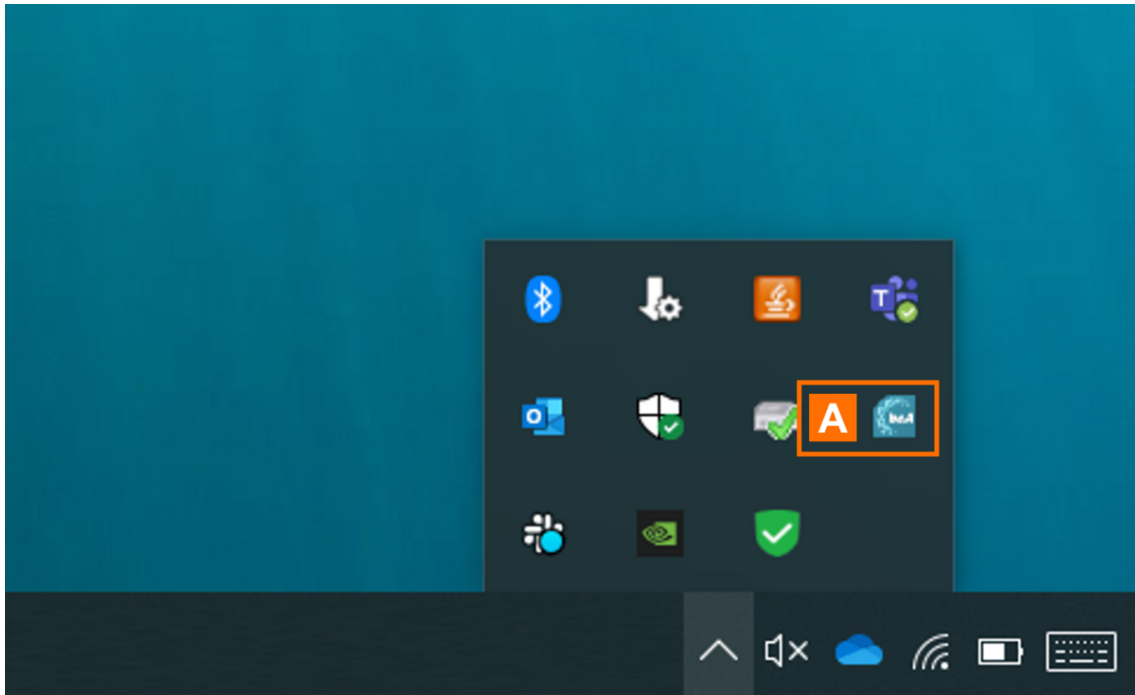

Starten Sie die Client Security und klicken Sie mit der rechten Maustaste im Infobereich der Taskleiste auf das Symbol der Client Security A.

Häufig befindet sich dieses auch unter "ausgeblendete Symbole". Auf der Seite Kontextmenü finden Sie weitere Hinweise zum Öffnen des Kontextmenüs in verschiedenen Browsern.

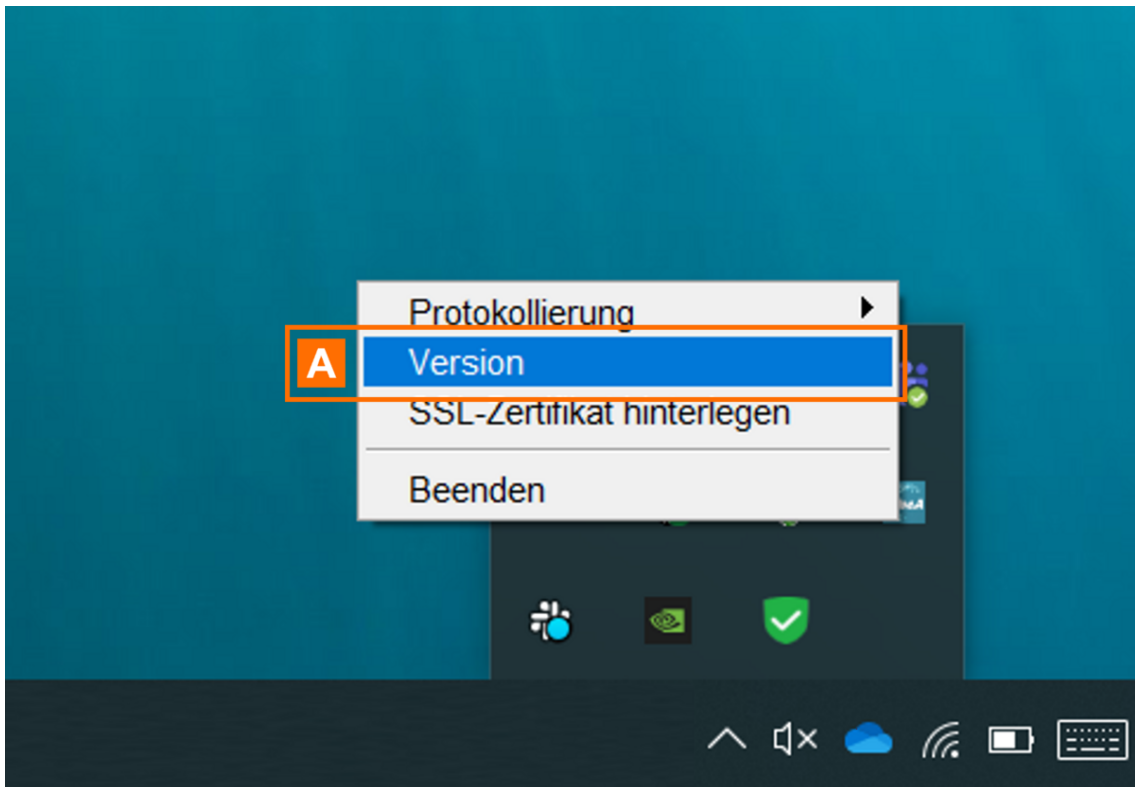

Klicken Sie im geöffneten Kontextmenü auf "Version" A.

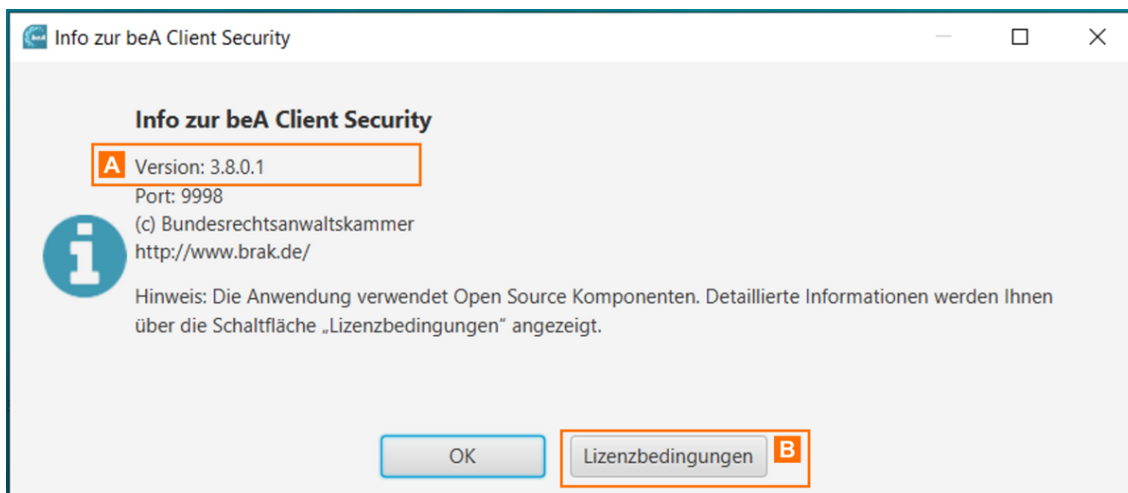

Es öffnet sich ein Dialog, der Ihnen die aktuell von Ihnen verwendete Version der Client Security anzeigt A.

Klicken Sie auf die Schaltfläche "Lizenzbedingungen" B.

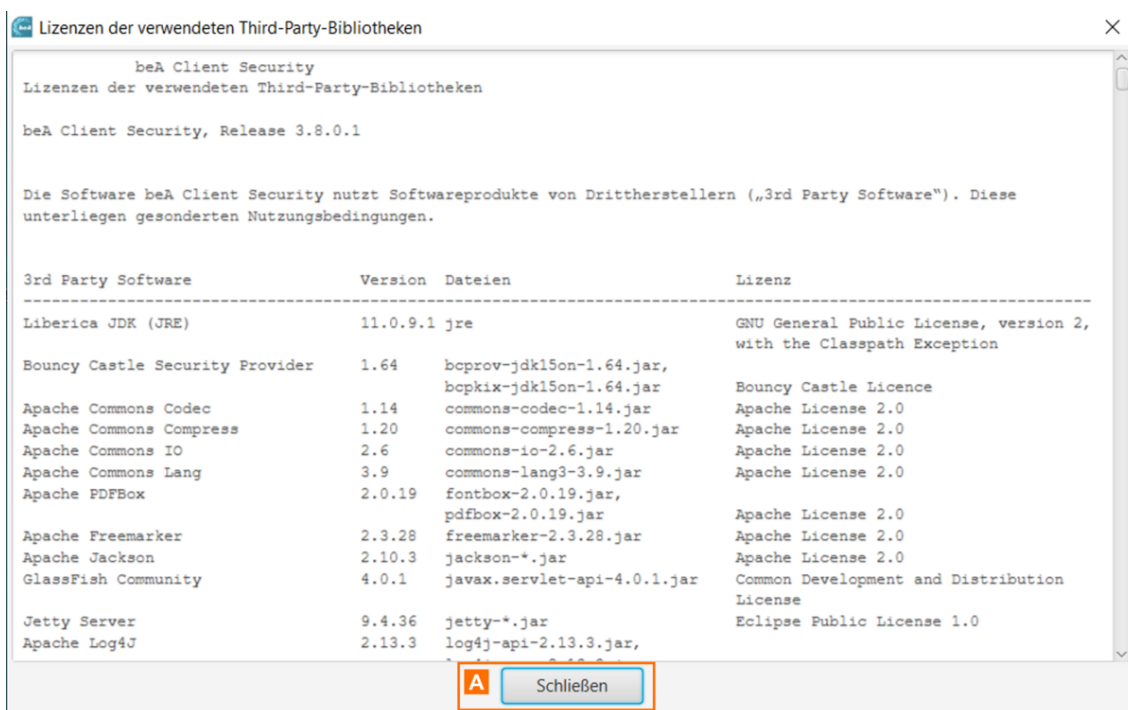

In dem geöffneten Fenster finden Sie die Copyright- und Lizenzbedingungen der in der jeweiligen Version der Client Security verwendeten Softwareprodukte von Drittherstellern.

Mit der Schaltfläche Schließen A können Sie das Fenster schließen und zum vorhergehenden Dialog zurückkehren.

## 1.3 Registrieren und Anmelden

### Registrieren und Anmelden

Um mit Ihrem beA arbeiten zu können, müssen Sie sich als erstes mit Ihrer beA-Karte [registrieren](#). Sie können sich mit einem eigenen Postfach oder ohne ein eigenes Postfach in beA [registrieren](#). Nachdem die [Registrierung](#) durchgeführt wurde, können Sie sich in beA [anmelden](#).

## 1.3.1 Registrieren

---

### Registrieren

Die Voraussetzungen für den Zugriff auf Ihr besonderes elektronisches Anwaltspostfach (beA) ist, dass Sie sich in beA registriert haben. Dabei kann zwischen den folgenden Typen unterschieden werden.

#### Registrierung für Benutzer

- **mit eigenem Postfach:** Diese Registrierung ist für Benutzer bestimmt, welche ein eigenes Postfach besitzen, für das sie eine Karte über die Bundesnotarkammer erhalten haben. Es handelt sich hierbei um Anwälte und Syndikusrechtsanwälte sowie Berufsausübungsgesellschaften.
- **ohne eigenem Postfach:** Sollten Sie Mitarbeiter einer Kanzlei sein und Zugang über eine Mitarbeiterkarte oder ein Software-Zertifikat erhalten haben, befolgen Sie bitte die Anleitung "Registrierung für Benutzer ohne eigenes Postfach".

### 1.2 beA Client Security starten

Bevor Sie das besondere elektronische Anwaltspostfach (beA) benutzen können, müssen Sie die [beA Client Security starten](#). Die beA Client Security kann automatisch oder manuell gestartet werden. Hierfür muss die [beA Client Security zunächst heruntergeladen und installiert](#) werden.

*Hinweis: Um die korrekte Funktion der beA Client-Security sicherzustellen, sollten Sie den [Chipkartenleser](#) vor dem [Start der beA Client-Security](#) mit dem Rechner verbinden. Wenn bereits ein anderes Programm ausgeführt wird, das auf Chipkartenleser zugreift, sollten Sie dieses beenden, da nicht mehrere Programme gleichzeitig auf den angeschlossenen Chipkartenleser zugreifen können.*

## 1.3.1.1 Registrieren mit eigenem Postfach

---

### Registrieren mit eigenem Postfach

Für den erstmaligen Zugriff auf Ihr beA Postfach müssen Sie die [Registrierung](#) durchführen (Erstregistrierung), bevor Sie sich [anmelden](#) können.

Die Voraussetzungen für die Registrierung können der Seite [Registrieren](#) entnommen werden. Stellen Sie sicher, dass Sie die nötigen Voraussetzungen erfüllen. Überprüfen Sie vor allem, ob die [Client Security gestartet](#) ist. Zur Registrierung eines Benutzers mit eigenem Postfach führen Sie bitte die nachfolgenden Schritte durch.

## 1. Anmeldeseite aufrufen und Registrierung starten

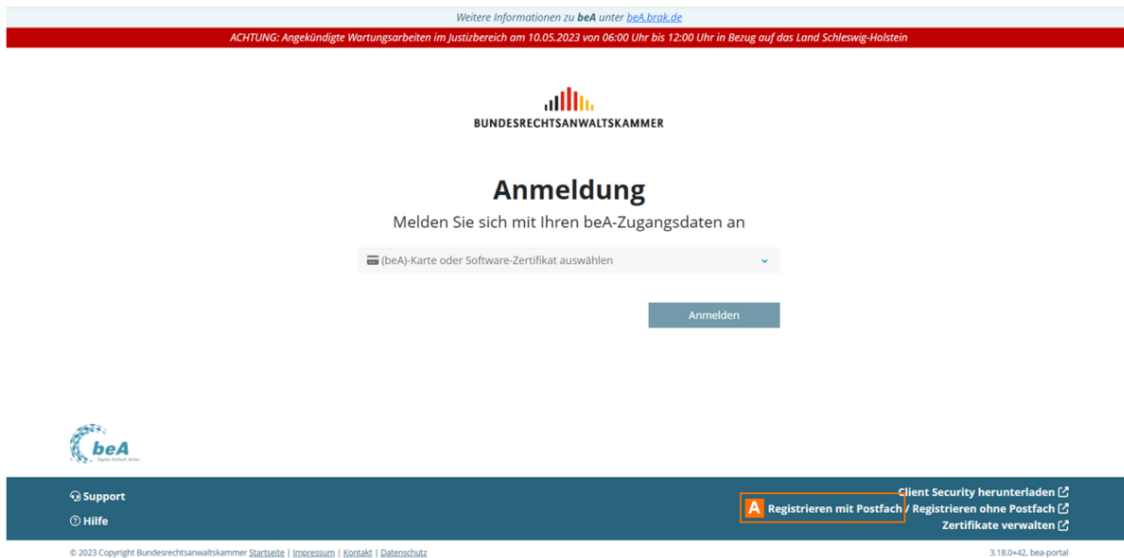

Über den Link "Registrieren mit Postfach" A auf der [Anmeldeseite](#) gelangen Sie zur Registrierung, wenn Sie für sich oder Ihre Organisation das Postfach registrieren wollen.

## 2. Sicherheits-Token auswählen und hinterlegen

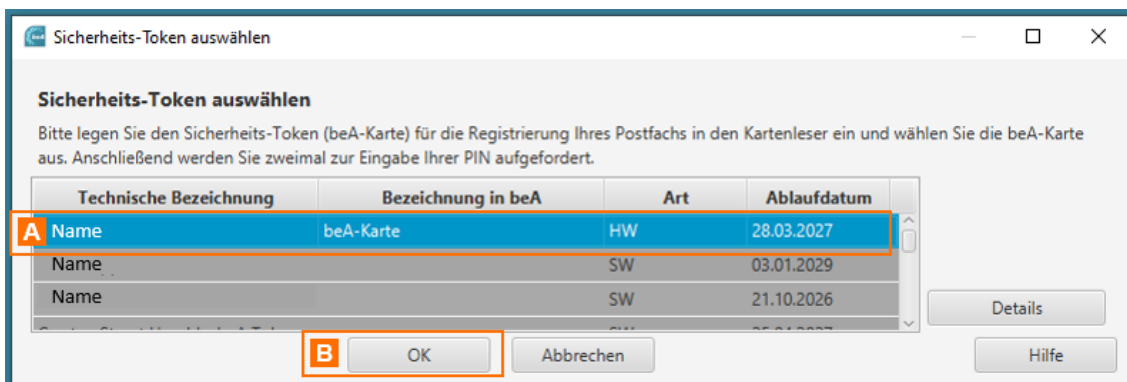

Nachdem Sie auf den Link geklickt haben, öffnet sich die Registrierungsseite und der Dialog [Sicherheits-Token auswählen](#). Sie werden aufgefordert Ihre beA-Karte A auszuwählen und die Auswahl über die Schaltfläche "OK" B zu bestätigen.

*Hinweis:*

1. Für die Registrierung mit eigenem Postfach kann nur die eigene beA-Karte (Hardware-Token) ausgewählt werden. Falls andere Sicherheits-Token vorhanden sind, wie bspw. Software-Token, sind diese nicht

auswählbar und werden ausgegraut dargestellt.

2. Seit 2023 müssen Karten der neuen Generation genutzt werden. Die Kartenummer der beA-Karte Basis der alten Generation beginnt mit 2, die der neuen Generation beginnt mit 7.

### 3. PIN Eingabe

Nach der Bestätigung der Auswahl Ihrer beA-Karte werden Sie zur [Eingabe Ihrer PIN](#) aufgefordert. Auf diesem Wege [authentifizieren](#) Sie sich gegenüber dem beA-System. In diesem Fall ist eine PIN Eingabe über ein Kartenlesegerät nötig, da Sie sich mit einem Hardware-Token (beA-Karte) registrieren müssen.

*Hinweis: Wenn eine Fehlermeldung bei der PIN-Eingabe angezeigt wird, prüfen Sie bitte, ob Sie die Transport-PIN direkt nach dem Erhalt Ihrer beA-Karte geändert haben.*

### 4. Anzeige SAFE-ID

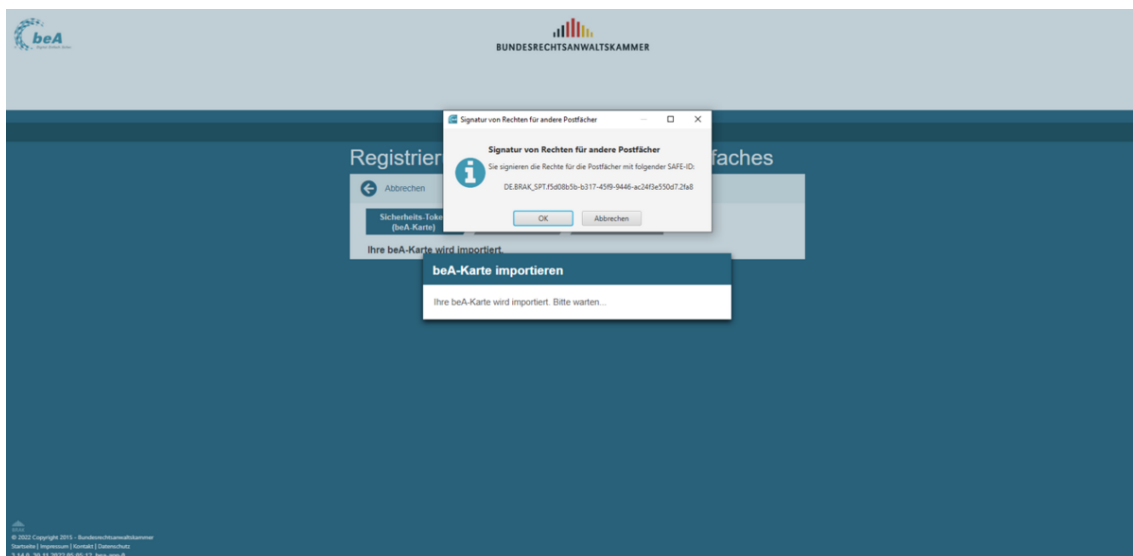

Es erscheint ein Info-Dialog, der die SAFE-ID des Postfachs anzeigt. Bestätigen Sie diesen mit der Schaltfläche "OK".

Anschließend wird Ihre PIN ein zweites Mal abgefragt. Durch diese zweite [PIN-Eingabe](#) wird Ihre beA-Karte als [Sicherheits-Token für Sie als Postfachbesitzer](#) mit den entsprechenden Berechtigungen hinterlegt. Es wird ein Dialog geöffnet, in dem Ihnen die erfolgreiche Hinterlegung der beA-Karte bestätigt wird.

## 5. Sicherheitsfrage hinterlegen

### 5.1. Neue Sicherheitsfrage anlegen

Sie müssen mindestens eine [Sicherheitsfrage](#) über die Schaltfläche "Neue Sicherheitsfrage anlegen" A erfassen. Im [Dialog "Sicherheitsfragen und -antworten hinterlegen"](#) können Sie Ihre [Sicherheitsfragen](#) hinterlegen, diese werden bei Ihren Supportanfragen benötigt.

## 5.2. Sicherheitsfrage erstellen / ändern

Bitte wählen Sie eine Sicherheitsfrage aus A, erfassen Ihre Antwort B und schließen den Vorgang über die Schaltfläche "OK" C ab.

## 5.3. Weitere Sicherheitsfragen erstellen und vorhandene löschen bzw. bearbeiten

Sie können weitere Sicherheitsfragen über die Schaltfläche "Neue Sicherheitsfrage anlegen" hinzufügen und Ihre bereits hinterlegten [Sicherheitsfragen](#) in der Übersicht E einsehen. Diese können über die Schaltfläche "Löschen" gelöscht und über die Schaltfläche "Bearbeiten" geändert

werden. Klicken Sie anschließend auf "Weiterblättern" D.

Bei Ihren zukünftigen telefonischen Anfragen an den Support wird der Supportmitarbeiter Ihnen eine zufällig ausgewählte Sicherheitsfrage aus Ihrer Übersicht stellen. Diese müssen Sie richtig beantworten, damit dieser nur dann Zugriff auf bestimmte Informationen und Funktionen erhält (z.B. Anzeige des Benutzerjournals).

*Hinweis: Sie können nach der Registrierung auch weitere Sicherheitsfragen in der beA Anwendung hinterlegen.*

## 6. E-Mail erfassen

Sie können Ihre E-Mail-Adresse A erfassen. Die Angabe einer E-Mail-Adresse ist optional.

Wenn Sie eine E-Mail-Adresse eingeben, erhalten Sie eine E-Mail-Benachrichtigungen

- bei Nachrichteneingang in Ihr beA-Postfach

- für persönliche Ereignisse wie Vergabe oder Entzug von Rechten oder Rollen als Benutzer (z.B. Bestellung als Vertreter für ein anderes Postfach)
- Ihr Postfach betreffende Ereignisse (z.B. Bestellung eines Vertreters für ihr Postfach).

Sie können diese Einstellungen auch nachträglich in der beA Anwendung vornehmen und ändern.

*Hinweis: Wenn Sie Ihre Registrierung vor dem 01.01.2016 durchgeführt haben, können Sie Ihre E-Mail-Adresse nachträglich nicht hinzufügen.*

Um die Registrierung abzuschließen, klicken Sie auf die Schaltfläche "Speichern und Registrierung abschließen" B.

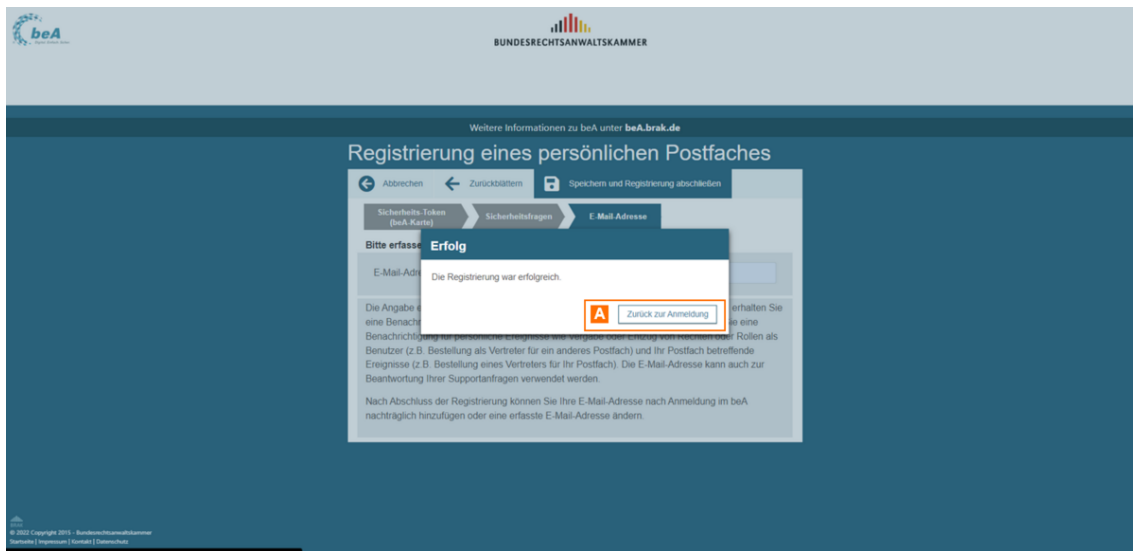

Es erscheint der Hinweis, dass die Registrierung erfolgreich war. Über die Schaltfläche "Zurück zur Anmeldung" A gelangen Sie zum Startseite.

## 1.3.1.2 Registrieren ohne eigenes Postfach

### Registrieren ohne eigenes Postfach

Die Voraussetzungen für die Registrierung können der Seite [Registrieren](#) entnommen werden. Stellen Sie sicher, dass Sie die nötigen Voraussetzungen erfüllen. Überprüfen Sie vor allem, ob die [Client Security gestartet](#) ist. Zur Registrierung eines Benutzers ohne eigenes Postfach führen Sie bitte die nachfolgenden Schritte durch.

#### 1. Anmeldeseite aufrufen und Registrierung starten

## Anmeldung

Melden Sie sich mit Ihren beA-Zugangsdaten an

(beA)-Karte oder Software-Zertifikat auswählen

Anmelden

Support  
Hilfe

Client Security herunterladen  
Registrieren mit Postfach  
Registrieren ohne Postfach  
Zertifikate verwalten

© 2023 Copyright Bundesrechtsanwaltskammer [Startseite](#) | [Impressum](#) | [Kontakt](#) | [Datenschutz](#)

3.18.0+42, bea-portal

Benutzer ohne eigenes Postfach gelangen über den Link "Registrieren ohne Postfach" A auf der [Anmeldeseite](#) zur entsprechenden Erstregistrierung.

## 2. Benutzername und Kennwort eingeben

Geben Sie den Ihnen mitgeteilten Benutzername und das zugehörige Kennwort an. Diese Daten wurden bei der [Anlage Ihres Benutzers](#) durch eine [berechtigte Person](#) erstellt. Achten Sie dabei auf Groß- und Kleinschreibung.

Weitere Informationen zu beA unter [beA.brak.de](https://bea.brak.de)

### Registrierung beA Benutzer

Benutzername  
Kennwort

Zurück Anmelden

© 2022 Copyright 2015 - Bundesrechtsanwaltskammer  
Startseite | Impressum | Kontakt | Datenschutz

SYSTEM: 3.14.0  
BEA-APP: 3.15.0-SNAPSHOT  
BUILD-TIME: 29.11.2022 09:30:01  
GIT: 642785791c91679ac2269c3a772785ba12a395  
SERVER: bea-app-0

Mit der Bestätigung Ihrer Eingaben über die Schaltfläche "Anmelden" wird der Dialog zur Registrierung bzw. der Dialog "Sicherheits-Token auswählen" aufgerufen.

### 3. Sicherheits-Token auswählen und hinterlegen

Um für Ihren Benutzer einen Sicherheits-Token zu hinterlegen, klicken Sie auf die Schaltfläche "Import Sicherheits-Token" A.

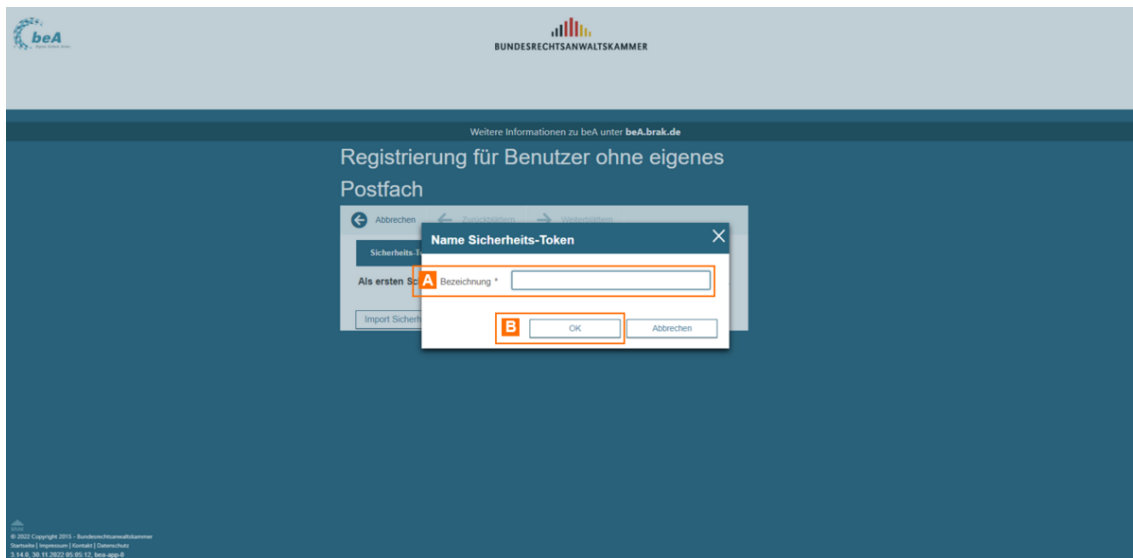

Geben Sie in dem sich öffnenden Dialog "Name Sicherheits-Token" eine "Bezeichnung" A für den zu importierenden Sicherheits-Token an und bestätigen Sie die Eingabe mit "OK" B. Es wird der Dialog Sicherheits-Token im beA-System hinzufügen geöffnet.

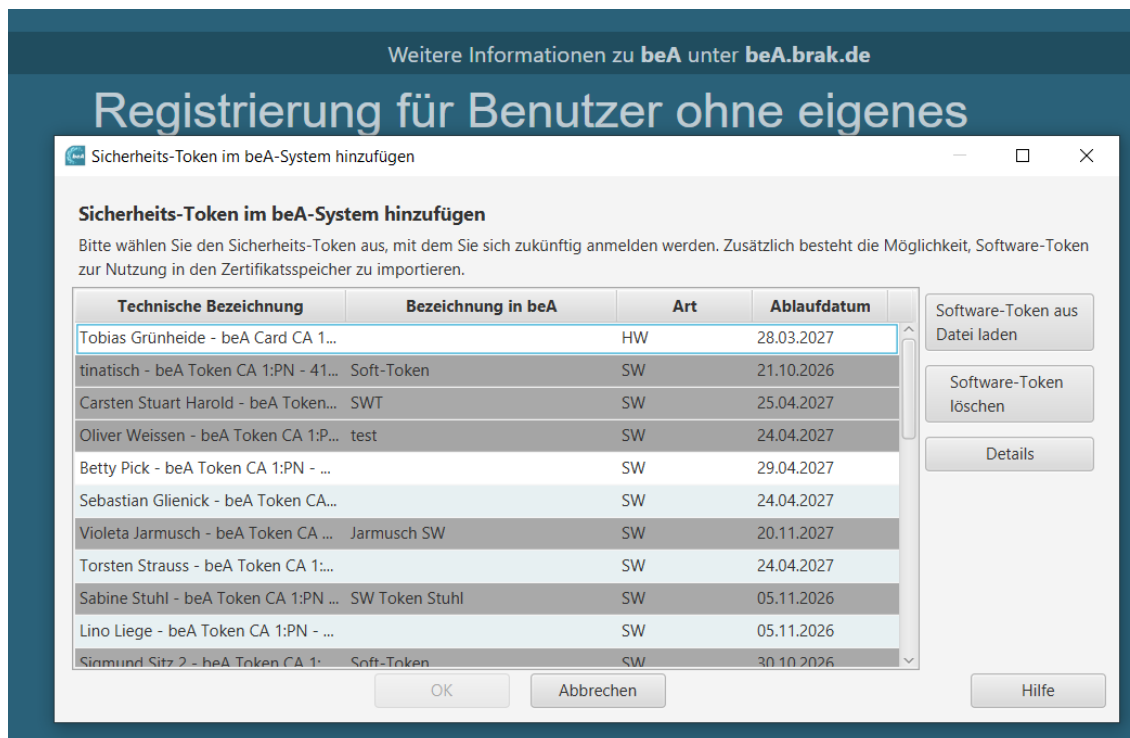

Anschließend öffnet sich der Dialog [Sicherheits-Token auswählen](#) und Sie werden aufgefordert entweder

- einen Software-Token (Art = SW) oder
- eine Mitarbeiter-Karte (Art = HW)

auszuwählen und die Auswahl über die Schaltfläche "OK" zu bestätigen.

**Hinweis:** Für die Registrierung ohne eigenes Postfach können Sie sich sowohl mit Software-Token als auch mit Mitarbeiter-Karten (Hardware-Token) [authentifizieren](#). Falls schon registrierte Sicherheits-Token im Dialog [Sicherheits-Token auswählen](#) vorhanden sind, sind diese nicht auswählbar und werden ausgegraut dargestellt.

### 3.1 Hinterlegen eines Software-Zertifikats bzw. -Token (Art = SW)

Möchten Sie einen Software-Token bei der Registrierung als Sicherheits-Token hinterlegen, wählen Sie diese im Dialog [Sicherheits-Token hinzufügen](#) aus. Ist Ihr Software-Zertifikat noch nicht im Dialog [Sicherheits-Token hinzufügen](#) hinterlegt, müssen Sie den Software-Token hinzufügen. Klicken Sie hierfür auf "Software-Zertifikat aus Datei laden" im Dialog [Sicherheits-Token auswählen](#), um einen Software-Token für das Hinzufügen in den Zertifikatsspeicher auszuwählen.

#### 3.1.1 Sicherheits-Token-Datei laden

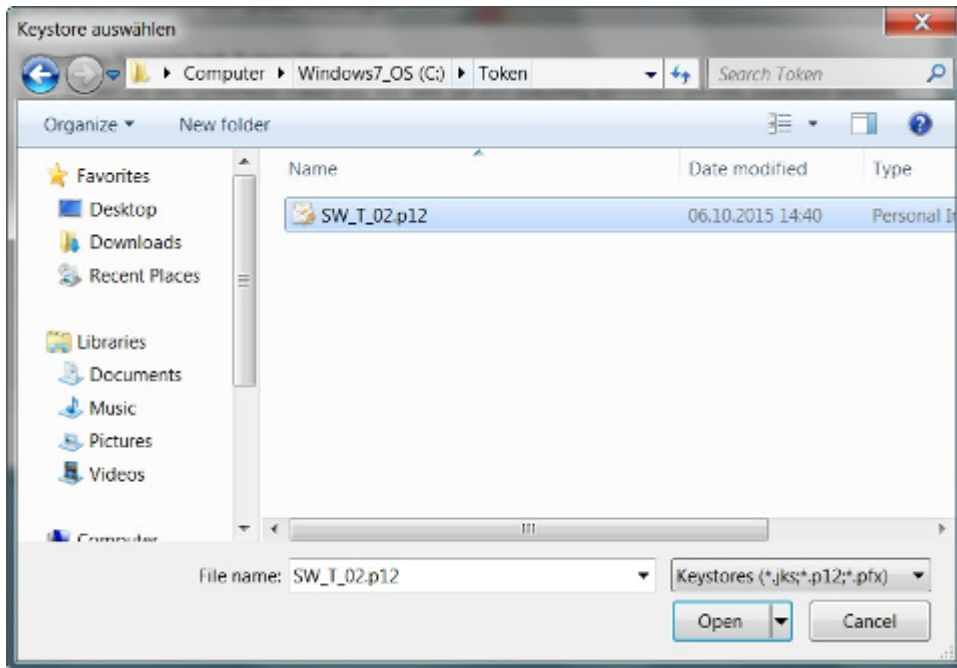

Öffnen Sie im Dialog "Keystore auswählen" den Ordner, in dem das Software-Zertifikat gespeichert ist. Wählen Sie das Zertifikat aus und bestätigen Sie die Auswahl über die Schaltfläche "Öffnen".

Nach der Bestätigung werden Sie zur Eingabe Ihrer PIN aufgefordert. Geben Sie im Dialog "[PIN eingeben](#)" die zum Software-Token zugehörige initiale PIN ein und bestätigen dies mit der Schaltfläche "OK".

### *3.1.2 Neue PIN vergeben*

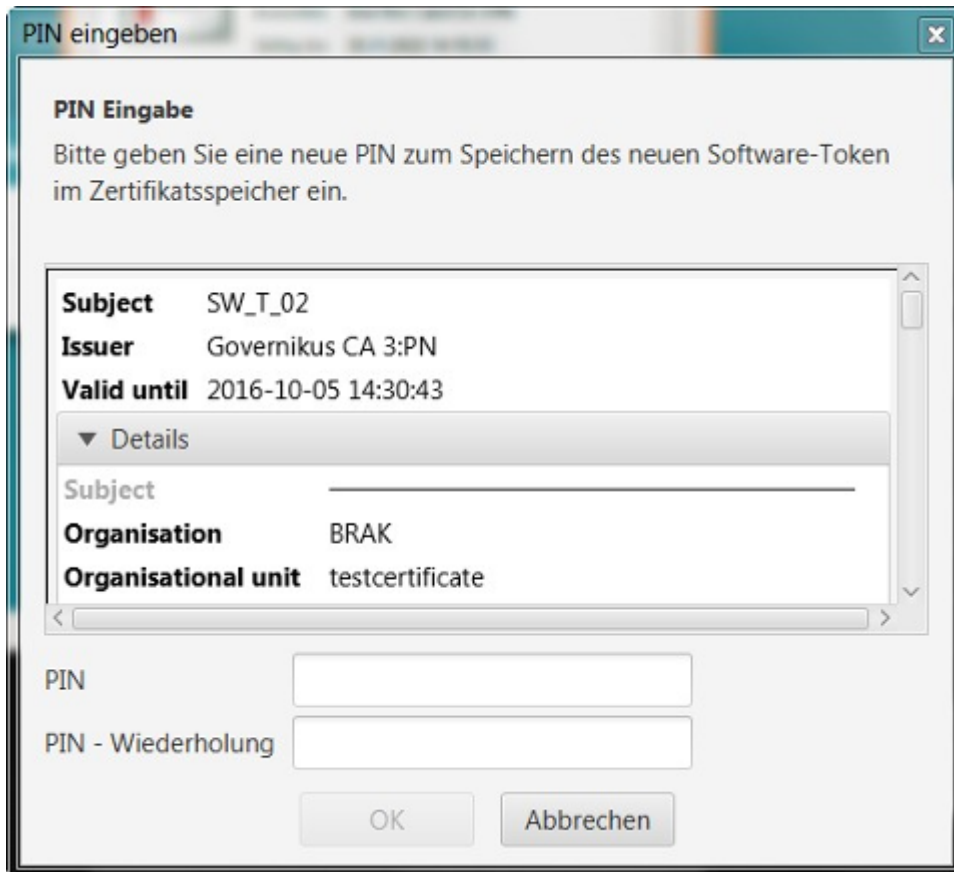

Anschließend werden Sie aufgefordert, eine neue PIN zu vergeben.

Bestätigen Sie die Eingabe mit "OK".

### 3.2 Hinterlegen eines Mitarbeiter-Karte (Art = HW)

Möchten Sie Ihre Mitarbeiter-Karte bei der Registrierung als Sicherheits-Token hinterlegen, wählen Sie diese im Dialog [Sicherheits-Token hinzufügen](#) aus. Nach der Bestätigung der Auswahl Ihrer Mitarbeiter-Karte werden Sie zur [Eingabe Ihrer PIN](#) aufgefordert. Auf diesem Wege [authentifizieren](#) Sie sich gegenüber dem beA-System. In diesem Fall ist eine PIN Eingabe über ein Kartenlesegerät nötig, da Sie sich mit einen Hardware-Token (Mitarbeiter-Karte) registrieren.

*Hinweis: Wenn eine Fehlermeldung bei der PIN-Eingabe angezeigt wird, prüfen Sie bitte, ob Sie die Transport-PIN direkt nach dem Erhalt Ihrer beA-Karte geändert haben.*

Unabhängig davon, welches Sicherheitszertifikat (Software oder Hardware) hinterlegt wurde, wird die Information angezeigt, dass die beA-Karte erfolgreich importiert wurde. Klicken Sie auf die Schaltfläche Weiterblättern A, um zur Festlegung Ihrer Sicherheitsfragen zu gelangen.

## 4. Sicherheitsfrage hinterlegen

### 4.1. Neue Sicherheitsfrage anlegen

Sie müssen mindestens eine Sicherheitsfrage über die Schaltfläche "Neue Sicherheitsfrage anlegen" A erfassen. Im Dialog "Sicherheitsfragen und -antworten hinterlegen" können Sie Ihre Sicherheitsfragen hinterlegen, diese werden bei Ihren Supportanfragen benötigt.

### 4.2. Sicherheitsfrage erstellen / ändern

**Sicherheitsfragen erstellen/ändern**

SAFE-ID: DE.BRAK\_SPT.f5d08b5b-b317-45f9-9446-ac24f3e550d7.2fa8

Benutzername: GrünheideTobiasrN6Gp

Benutzer: Grünheide, Tobias (Berlin)

A Sicherheitsfrage: \* Bitte wählen

B Antwort: \*

OK

Bitte wählen Sie eine Sicherheitsfrage aus A, erfassen Ihre Antwort B und schließen den Vorgang über die Schaltfläche "OK" C ab.

### 4.3. Weitere Sicherheitsfragen erstellen und vorhandene löschen bzw. bearbeiten

Sie können weitere Sicherheitsfragen über die Schaltfläche "Neue Sicherheitsfrage anlegen" hinzufügen und Ihre bereits hinterlegten [Sicherheitsfragen](#) in der Übersicht E einsehen. Diese können über die Schaltfläche "Löschen" gelöscht und über die Schaltfläche "Bearbeiten" geändert werden. Klicken Sie anschließend auf "Weiterblättern" D.

Weitere Informationen zu beA unter [beA.brak.de](http://beA.brak.de)

**Registrierung eines persönlichen Postfaches**

Abbrechen Zurückblättern **D** Weiterblättern Löschen Bearbeiten

Neue Sicherheitsfrage anlegen

Sicherheits-Token (beA-Karte) **Sicherheitsfragen** E-Mail-Adresse

Bitte erfassen Sie Ihre Sicherheitsfragen

SAFE-ID: DE.BRAK\_SPT.f5d08b5b-b317-45f9-9446-ac24f3e550d7.2fa8

Benutzername: GrünheideTobiasrN6Gp

Benutzer: Grünheide, Tobias (Berlin)

Hier können Sie Sicherheitsfragen und -antworten hinterlegen. Diese werden bei Supportanfragen benötigt. Sie müssen für den Abschluss der Erstregistrierung mindestens eine Sicherheitsfrage hinterlegen.

| Sicherheitsfrage   | Antwort |
|--|---------|
| <b>E</b> Wie heißt die Stadt, in der Sie geboren wurden? | Berlin  |

Bei Ihren zukünftigen telefonischen Anfragen an den Support wird der Supportmitarbeiter Ihnen eine zufällig ausgewählte Sicherheitsfrage aus Ihrer Übersicht stellen. Diese müssen Sie richtig beantworten, damit dieser nur dann Zugriff auf bestimmte Informationen und Funktionen erhält (z.B. Anzeige des Benutzerjournals).

*Hinweis: Sie können nach der [Registrierung](#) auch weitere [Sicherheitsfragen](#) in der beA Anwendung hinterlegen.*

## 5. E-Mail erfassen

Weitere Informationen zu beA unter [beA.brak.de](https://bea.brak.de)

### Registrierung eines persönlichen Postfaches

Abbrechen Zurückblättern Speichern und Registrierung abschließen

Sicherheits-Token (beA-Karte) Sicherheitsfragen E-Mail-Adresse

Bitte erfassen Sie Ihre E-Mail-Adresse

A E-Mail-Adresse

Die Angabe einer E-Mail-Adresse ist optional. Wenn Sie eine E-Mail-Adresse eingeben, erhalten Sie eine Benachrichtigung bei Nachrichteneingang in Ihrem Postfach. Außerdem erhalten Sie eine Benachrichtigung für persönliche Ereignisse wie Vergabe oder Entzug von Rechten oder Rollen als Benutzer (z.B. Bestellung als Vertreter für ein anderes Postfach) und Ihr Postfach betreffende Ereignisse (z.B. Bestellung eines Vertreters für Ihr Postfach). Die E-Mail-Adresse kann auch zur Beantwortung Ihrer Supportanfragen verwendet werden.

Nach Abschluss der Registrierung können Sie Ihre E-Mail-Adresse nach Anmeldung im beA nachträglich hinzufügen oder eine erfasste E-Mail-Adresse ändern.

© 2022 Copyright 2015 - Bundesrechtsanwaltskammer  
Sicherheits-Token (beA-Karte) | Datenschutz  
3 144 36 19 2022 05 05 12 bea-app

Sie können Ihre E-Mail-Adresse A erfassen. Die Angabe einer E-Mail-Adresse ist optional.

Wenn Sie eine E-Mail-Adresse eingeben, erhalten Sie eine E-Mail-Benachrichtigungen

- bei Nachrichteneingang in Ihr beA-Postfach
- für persönliche Ereignisse wie Vergabe oder Entzug von Rechten oder Rollen als Benutzer (z.B. Bestellung als Vertreter für ein anderes Postfach)
- Ihr Postfach betreffende Ereignisse (z.B. Bestellung eines Vertreters für ihr Postfach).

Sie können diese Einstellungen auch nachträglich in der beA Anwendung vornehmen und ändern.

*Hinweis: Wenn Sie Ihre Registrierung vor dem 01.01.2016 durchgeführt haben, können Sie Ihre E-Mail-Adresse nachträglich nicht hinzufügen.*

Um die Registrierung abzuschließen, klicken Sie auf die Schaltfläche "Speichern und Registrierung abschließen" B.

Weitere Informationen zu beA unter [beA.brak.de](https://bea.brak.de)

### Registrierung eines persönlichen Postfaches

Abbrechen Zurückblättern Speichern und Registrierung abschließen

Sicherheits-Token (beA-Karte) Sicherheitsfragen E-Mail-Adresse

Bitte erfassen Sie Ihre E-Mail-Adresse

Erfolg

Die Registrierung war erfolgreich.

A Zurück zur Anmeldung

Die Angabe einer E-Mail-Adresse ist optional. Wenn Sie eine E-Mail-Adresse eingeben, erhalten Sie eine Benachrichtigung bei Nachrichteneingang in Ihrem Postfach. Außerdem erhalten Sie eine Benachrichtigung für persönliche Ereignisse wie Vergabe oder Entzug von Rechten oder Rollen als Benutzer (z.B. Bestellung als Vertreter für ein anderes Postfach) und Ihr Postfach betreffende Ereignisse (z.B. Bestellung eines Vertreters für Ihr Postfach). Die E-Mail-Adresse kann auch zur Beantwortung Ihrer Supportanfragen verwendet werden.

Nach Abschluss der Registrierung können Sie Ihre E-Mail-Adresse nach Anmeldung im beA nachträglich hinzufügen oder eine erfasste E-Mail-Adresse ändern.

© 2022 Copyright 2015 - Bundesrechtsanwaltskammer  
Sicherheits-Token (beA-Karte) | Datenschutz  
3 144 36 19 2022 05 05 12 bea-app

Es erscheint der Hinweis, dass die Registrierung erfolgreich war. Über die Schaltfläche "Zurück zur Anmeldung" A gelangen Sie zum Startseite.

## 1.3.2 Anmelden

### Anmelden

Für die Anmeldung ist Voraussetzung, dass Sie die [Registrierung für Benutzer mit eigenem Postfach](#) oder die [Registrierung für Benutzer ohne eigenes Postfach](#) bereits durchgeführt und Ihr Hardware- oder Software-Zertifikat im beA hinterlegt haben.

Um sich am beA-System anzumelden, gehen Sie wie nachfolgend beschrieben vor:

#### 1. beA Client Security starten

Bevor Sie das besondere elektronische Anwaltspostfach (beA) benutzen können, müssen Sie die beA Client Security [starten](#). Die beA Client Security kann automatisch oder manuell gestartet werden. Hierfür muss die beA [Client Security heruntergeladen und installiert](#) bzw. [aktuell](#) sein.

*Hinweis: Um die korrekte Funktionalität der beA Client-Security sicherzustellen, sollten Sie den Chipkartenleser vor dem Start der beA Client-Security mit dem Rechner verbinden. Wenn bereits ein anderes Programm ausgeführt wird, das auf Chipkartenleser zugreift, sollten Sie dieses beenden, da nicht mehrere Programme gleichzeitig auf den angeschlossenen Chipkartenleser zugreifen können.*

#### 2. beA Startseite öffnen

Weitere Informationen zu beA unter [bea.brak.de](#)

ACHTUNG: Angekündigte Wartungsarbeiten im Justizbereich am 10.05.2023 von 06:00 Uhr bis 12:00 Uhr in Bezug auf das Land Schleswig-Holstein

**BUNDESRECHTSANWALTSKAMMER**

### Anmeldung

Melden Sie sich mit Ihren beA-Zugangsdaten an

(beA)-Karte oder Software-Zertifikat auswählen

Anmelden

Support  
Hilfe

Client Security herunterladen  
Registrieren mit Postfach / Registrieren ohne Postfach  
Zertifikate verwalten

© 2023 Copyright Bundesrechtsanwaltskammer [Startseite](#) | [Impressum](#) | [Socials](#) | [Datenschutz](#)

3.18.0+42, bea-portal

Öffnen Sie im Browser die Startseite des besonderen elektronischen Anwaltspostfachs (<https://www.bea-brak.de/>). Dort können Sie ein Zertifikat (Sicherheits-Token) für die Anmeldung

auswählen.

### 3. Zertifikat auswählen

# Anmeldung

Melden Sie sich mit Ihren beA-Zugangsdaten an

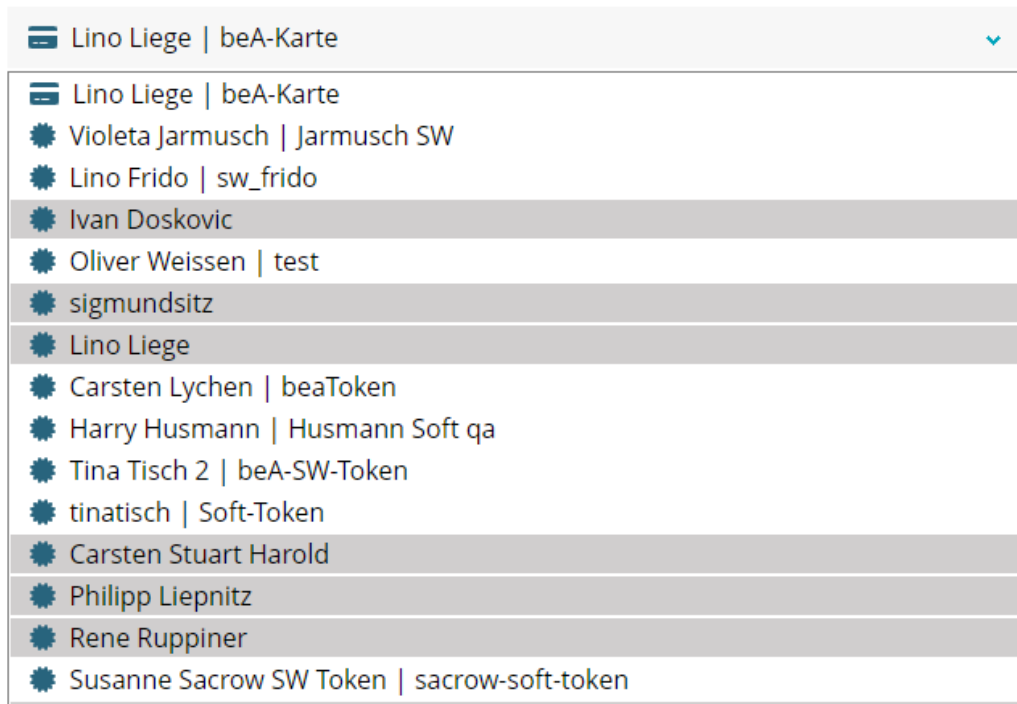

Ist eine anmeldefähige beA Karte (Hardware-Zertifikat) in Ihrem Kartenleser eingesteckt, wird diese im Auswahl-Feld direkt angezeigt. Sie können zudem das Dropdownmenü des Auswahl-Felds ausklappen und weitere Zertifikate auswählen, falls solche über die [Zertifikatsverwaltung](#) hinterlegt wurden.

Für die Anmeldung am beA-Postfach kann ein Hardware-Zertifikat mit der Schlüsselverwendung „Authentisierung“ und „Verschlüsselung“ oder ein Software-Zertifikat verwendet werden.

Wählen Sie das gewünschte Zertifikat aus und klicken Sie auf die Schaltfläche "Anmelden".

*Hinweis: Falls Sie ein Hardware-Zertifikat zur Anmeldung am beA-System verwenden, benötigen Sie ein Chipkartenlesegerät. Haben Sie dieses installiert und an den Rechner angeschlossen, stecken Sie die Karte in Ihr Chipkartenlesegerät.*

### 4. PIN-Eingabe

Nach der Auswahl des Zertifikats werden Sie dazu aufgefordert, die zugehörige PIN einzugeben. Auf diesem Wege authentifizieren Sie sich gegenüber dem beA-System.

*Hinweis: Wenn eine Fehlermeldung in beA bei der PIN-Eingabe ausgegeben wird, prüfen Sie bitte, ob Sie die Transport-PIN direkt nach dem Erhalt Ihrer beA-Karte geändert haben.*

#### 4.1. Chipkartenlesegerät ohne Tastatur/RFID-Funktion

Verschlüsselungs-/Authentisierungs-PIN-Eingabe

**Zertifikat**

 Inhaber **Philipp Müggel**  
Aussteller **beA Card CA 2022**  
Gültig bis **13.06.2029 11:29:37**

[Details](#)

für die Karte im Kartenleser "REINER SCT cyberJack RFID standard 1 (SHARED)"

Verbleibende Versuche für die Verschlüsselungs-/Authentisierungs-PIN-Eingabe: 3

Informationen zur PIN:  
Bitte geben Sie eine PIN mit mindestens 6 und höchstens 12 Stellen ein.

Eingabe der PIN  
PIN für das Verschlüsselungs-/Authentisierungszertifikat:

**A**

**B**

Falls Sie ein Chipkartenlesegerät ohne Tastatur oder die RFID-Funktion Ihres Kartenlesegeräts verwenden, geben Sie die PIN über die Tastatur Ihres Computers in das Eingabefeld A ein.

Bestätigen Sie die Eingabe über die Schaltfläche "OK" B.

#### 4.2. Chipkartenlesegerät mit Tastatur/keine RFID-Funktion

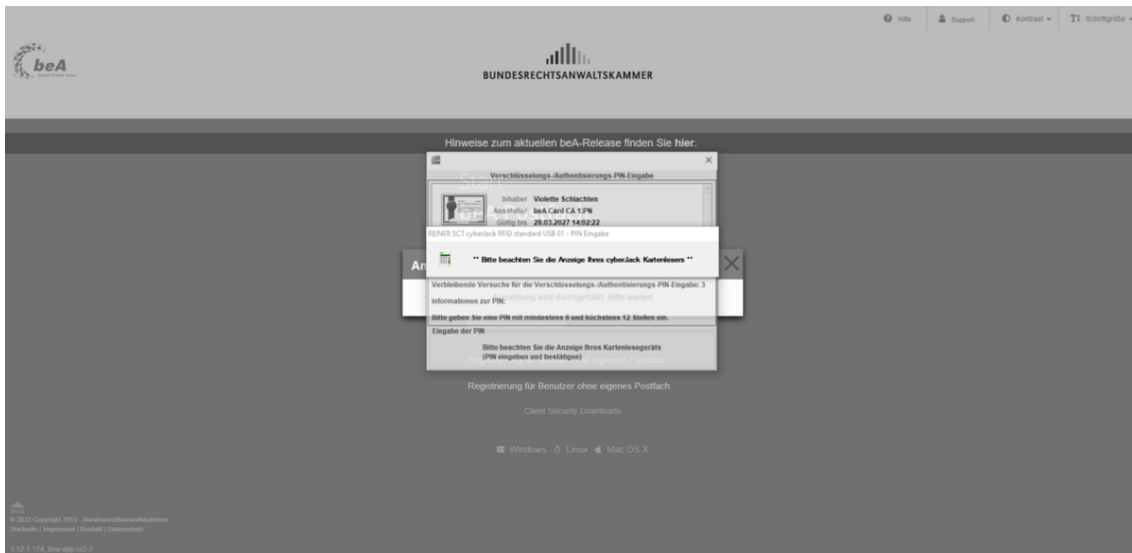

Falls Sie ein Chipkartenlesegerät mit Tastatur und nicht die RFID-Funktion Ihres Kartenlesegeräts verwenden, erscheint der folgende Hinweis: „Bitte beachten Sie die Anzeige ihres Kartenlesers.“ Bestätigen Sie über die entsprechende Taste Ihres Chipkartenlesegerät, in der Regel über "OK", die PIN-Eingabe.

## 5. Zweite PIN Abfrage

Falls Sie sich mit einem Hardware-Token (beA-Karte) anmelden wird anschließend Ihre PIN ein zweites Mal abgefragt. Gehen Sie bei der Eingabe der PIN wie im vorherigen Schritt beschrieben vor.

## 6. Anmeldung erfolgreich

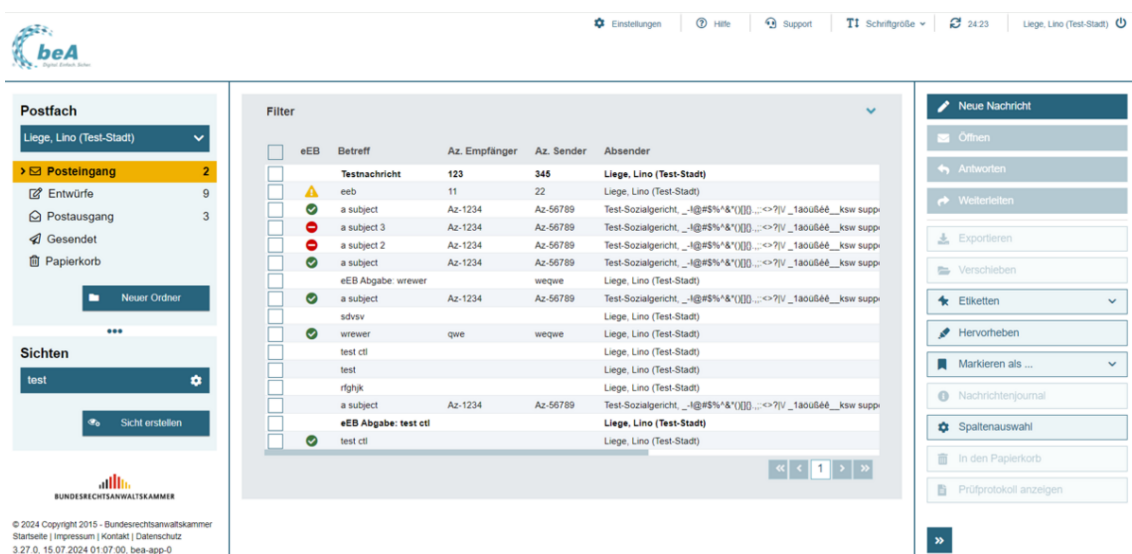

Nach erfolgreicher Anmeldung wird die [Nachrichtenübersicht](#) im Ordner "Posteingang" angezeigt.

## 6.1 Sicherheits-Token von Benutzern freischalten

Falls Sie für Ihr Postfach ein [Sicherheits-Token noch nicht freigeschaltet](#) haben, wird Ihnen ein Informations-Pop-Up angezeigt. In diesem Pop-up werden alle freizuschalteten Sicherheits-Token angezeigt.

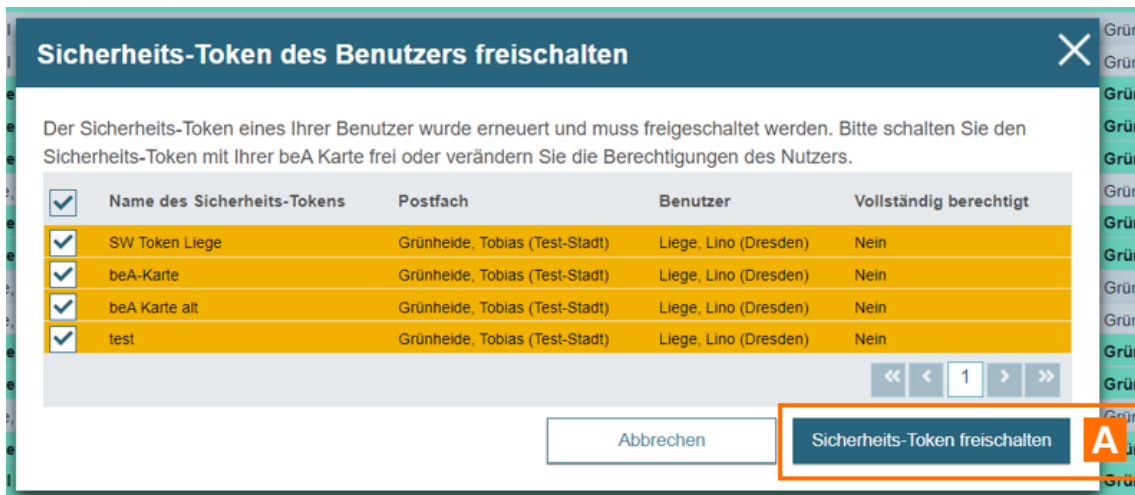

Über die Schaltfläche "Sicherheits-Token freischalten" A können Sie die ausgewählten Sicherheits-Token freischalten.

**Hinweis:** Ggf. werden Ihnen hier bereits abgelaufene Token angezeigt, bitte wenden Sie sich an Ihren Benutzer, für den dieser Sicherheits-Token hinterlegt ist und fordern Sie ihn auf diesen [Sicherheits-Token](#) in seinen [Einstellungen](#) zu löschen.

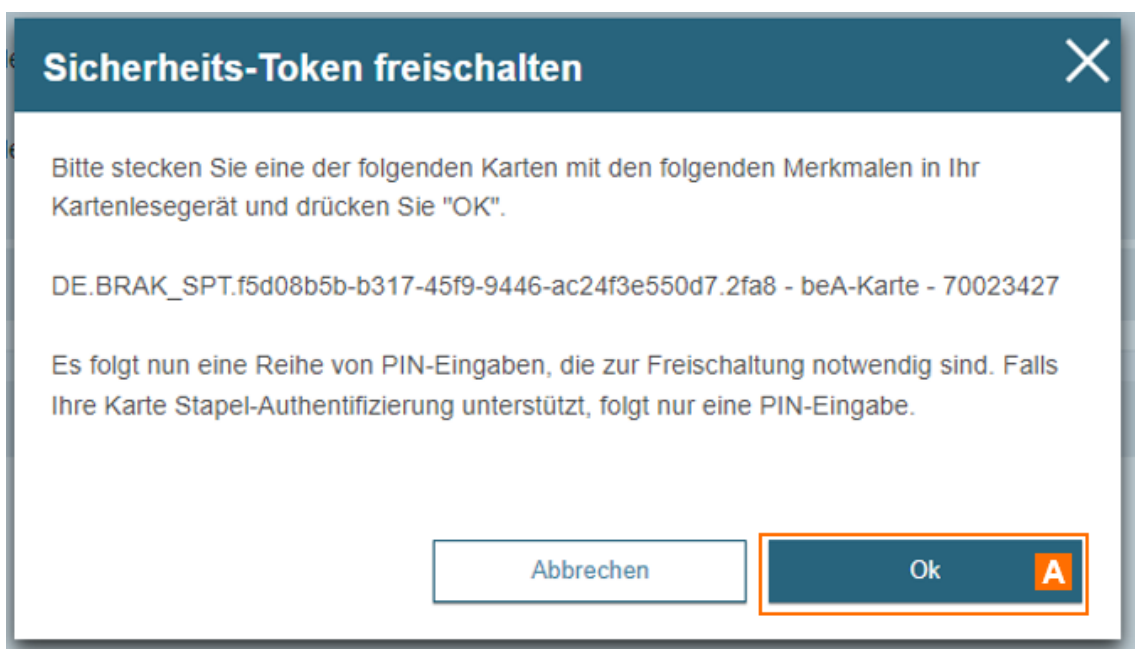

Ihnen wird die Information angezeigt, mit welchem Hardware-Token Sie die gewünschten Sicherheits-Token freigeschaltet werden können. Bestätigen Sie diesen Dialog mit "OK" A, im

Anschluss werden Sie aufgefordert Ihre [PIN des Hardware-Tokens](#) einzugeben.

## 2 Arbeiten mit Ihrem beA

Nach der sicheren [Anmeldung](#) am beA- System können Sie Nachrichten in ihrem Postfach [abrufen](#) und diese [verwalten](#). Sie können [Nachrichtenentwürfe erstellen und versenden](#). Zudem können Sie Nachrichten [exportieren](#) und [ausdrucken](#). Ferner können Sie die Einträge im [Nachrichtenjournal](#) einsehen.

### 2.1 Nachrichtenübersicht

#### Nachrichtenübersicht

Aus der Nachrichtenübersicht können Nachrichten [erstellt](#), [verwaltet](#), [signiert](#) und [versendet](#) werden. Dieser Dialog dient der Anzeige der Nachrichten in dem von Ihnen ausgewählten Ordner.

| Nachrichten-ID | Absender                    | Betreff         | eEB | qeS | Eingang Postfach |
|----------------|-----------------------------|-----------------|-----|-----|------------------|
| 104714         | Test-Sozialgericht..._1@#5% |                 |     |     | 30.07.2024 15:44 |
| 104752         | Test-Sozialgericht..._1@#5% | p7              |     |     | 30.07.2024 17:03 |
| 104709         | Test-Sozialgericht..._1@#5% | only green      |     |     | 30.07.2024 15:32 |
| 104742         | Test-Sozialgericht..._1@#5% | test mit pad... |     |     | 30.07.2024 16:53 |
| 104750         | Test-Sozialgericht..._1@#5% | p7m             |     |     | 30.07.2024 17:02 |
| 104743         | Test-Sozialgericht..._1@#5% | test mit pad... |     |     | 30.07.2024 16:53 |
| 104747         | Test-Sozialgericht..._1@#5% | test mit and... |     |     | 30.07.2024 16:59 |
| 104711         | Test-Sozialgericht..._1@#5% | red             |     |     | 30.07.2024 15:34 |
| 104713         | Test-Sozialgericht..._1@#5% | grüne nach...   |     |     | 30.07.2024 15:40 |
| 104712         | Test-Sozialgericht..._1@#5% | grüne signa...  |     |     | 30.07.2024 15:38 |
| 104751         | Test-Sozialgericht..._1@#5% | pkcs7           |     |     | 30.07.2024 17:03 |
| 104748         | Test-Sozialgericht..._1@#5% | test mit and... |     |     | 30.07.2024 17:00 |
| 104753         | Test-Sozialgericht..._1@#5% | PADES           |     |     | 30.07.2024 17:09 |
| 104716         | Test-Sozialgericht..._1@#5% | test eeb oh...  |     |     | 30.07.2024 15:55 |
| 104749         | Test-Sozialgericht..._1@#5% | p7              |     |     | 30.07.2024 17:02 |
| 104708         | Test-Sozialgericht..._1@#5% | a subject       |     |     | 30.07.2024 15:31 |
| 104744         | Test-Sozialgericht..._1@#5% | test mit and... |     |     | 30.07.2024 16:54 |
| 104710         | Test-Sozialgericht..._1@#5% | yellow          |     |     | 30.07.2024 15:32 |
| 104722         | Liege, Lino (Test-Stadt)    | test eeb mit... |     |     | 30.07.2024 16:01 |
| 104746         | Liege, Lino (Test-Stadt)    | test pades      |     |     | 30.07.2024 16:56 |
| 104719         | Liege, Lino (Test-Stadt)    | eeb an lieg...  |     |     | 30.07.2024 15:57 |
| 104735         | Liege, Lino (Test-Stadt)    | rote signatur   |     |     | 30.07.2024 16:46 |

Der Dialog ist in drei Bereiche aufgeteilt:

- Navigationsbereich A
- Inhaltsbereich B
- Benutzermenü C

#### 1. Navigationsbereich

Im Navigationsbereich werden alle Postfächer angezeigt, auf denen der angemeldete Benutzer das Recht zur Übersicht über das Postfach besitzt. Folgende Elemente sind Bestandteil dieses Bereichs.

| Elemente           | Beschreibung   |
|--------------------|--|
| Name des Postfachs | In diesem Anzeigefeld werden Vor- und Nachname mit Titel und Nachtitel (sofern vorhanden) des Postfachbesitzers sowie die dazugehörige Postleitzahl und der Ort bzw. bei Syndikusrechtsanwälten der Name des Arbeitgebers angezeigt (Displayname). Wenn Sie das Recht zur Übersicht über (weitere) Postfächer besitzen, können Sie sich deren Ordner durch einen Klick auf dieses Feld anzeigen lassen.  |
| Ordner             | In dieser Auswahlliste werden alle Ordner und gegebenenfalls vorhandene Unterordner des Postfachs in der Struktur eines Verzeichnisbaums dargestellt. Hier können Sie den Ordner auswählen, dessen Inhalt in der Nachrichtenübersicht angezeigt werden soll. Sie können <a href="#">Unterordner erstellen, löschen und ändern</a> .<br>In der Zeile hinter dem Posteingangsortner wird die Anzahl der ungelesenen Nachrichten angezeigt. In der Zeile hinter dem Entwurfsordner wird die Anzahl der Nachrichtenentwürfe angezeigt. In der Zeile hinter dem Postausgangsordner wird die Anzahl der Nachrichten angezeigt, die bereits abgesendet wurden, deren Übermittlungsstatus aber noch offen ist. |
| Sicht              | In diesen Anzeigefeldern werden die Namen von den von Ihnen erstellten Sichten angezeigt. Mit einem Klick auf diese Schaltfläche wird Ihnen jeweilige Sicht im Inhaltsbereich angezeigt. Bei einer Sicht handelt es sich um einen virtuellen Ordner, der eine über Filterkriterien definierte Menge von Nachrichten oder Nachrichtenentwürfen enthält. Sie können benutzerspezifische Sichten über den Dialog <a href="#">Sichten verwalten</a> erstellen.   |

## 2. Inhaltsbereich

Im Inhaltsbereich rechts neben dem Navigationsbereich wird die Übersicht der Nachrichten in dem ausgewählten Ordner des jeweiligen Postfachs angezeigt. Dieser Bereich ist in drei Teilbereiche aufgeteilt:

- Bereich für Postfach- und Nachrichtenfunktionen
- Bereich für die Eingabe der Suchkriterien
- Bereich für Nachrichten

### 2.1. Teilbereich für Postfach- und Nachrichtenfunktionen

Folgende Schaltflächen sind Bestandteil dieses Teilbereichs.

| Elemente       | Beschreibung   |
|----------------|--|
| Neue Nachricht | Mit dieser Schaltfläche können Sie den Dialog <a href="#">Nachrichtenentwurf</a> erstellen aufrufen, um einen neuen Nachrichtenentwurf zu erstellen.       |
| Öffnen         | Mit dieser Schaltfläche können Sie über den Dialog <a href="#">Nachricht anzeigen</a> die ausgewählte Nachricht öffnen.                                    |
| Senden         | Mit dieser Schaltfläche können Sie den ausgewählten Nachrichtentwurf senden. Die Schaltfläche ist nur sichtbar, wenn Sie sich im Ordner Entwürfe befinden. |

|                                |   |
|--------------------------------|---|
| Erneut Senden                  | Mit dieser Schaltfläche kann eine oder mehrere Nachricht(en) mit dem Übermittlungsstatus "fehlerhaft" im Postausgang <a href="#">erneut versendet</a> werden. Die Schaltfläche ist nur für Nachrichten im Postausgang sichtbar.   |
| Antworten                      | Mit dieser Schaltfläche kann dem Absender der ausgewählten Nachricht <a href="#">geantwortet</a> werden. Der Dialog Nachrichtentwurf wird aufgerufen.   |
| Weiterleiten                   | Mit dieser Schaltfläche kann die ausgewählte Nachricht <a href="#">weitergeleitet</a> werden. Der Dialog Nachrichtentwurf wird aufgerufen.  |
| Markieren als                  | Mit diesen Schaltflächen können Sie die ausgewählte Nachricht oder den ausgewählten Nachrichtentwurf <a href="#">markieren</a> . Folgende Markierungen können von Ihnen gesetzt oder wieder aufgehoben werden: <ul style="list-style-type: none"> <li>• gelesen - ungelesen</li> <li>• persönlich/vertraulich - persönlich/vertraulich aufheben (Hinweis: dies gilt nur für Nachrichtentwürfe)</li> </ul> |
| Exportieren                    | Mit dieser Schaltfläche kann die Nachricht <a href="#">exportiert</a> und auf Ihrem Computer gespeichert werden.  |
| In den Papierkorb              | Mit dieser Schaltfläche können Sie die ausgewählte Nachricht oder den ausgewählten Nachrichtentwurf <a href="#">in den Papierkorb verschieben</a> .   |
| Endgültig löschen              | Mit dieser Schaltfläche können Sie die ausgewählte Nachricht oder den ausgewählten Nachrichtentwurf im Papierkorb endgültig <a href="#">löschen</a> . Diese Schaltfläche wird nur im Ordner Papierkorb angezeigt.   |
| Schriftsatz signieren          | Mit dieser Schaltfläche können Sie Schriftsätze aus den ausgewählten Nachrichtentwürfen <a href="#">signieren</a> .   |
| Etiketten verwalten            | Mit dieser Schaltfläche können Sie über den Dialog <a href="#">Etiketten verwalten</a> neue Etiketten anlegen und vorhandene Etiketten umbenennen oder löschen.   |
| Etiketten vergeben / entfernen | Mit dieser Schaltfläche können Sie über den Dialog <a href="#">Etiketten vergeben/entfernen</a> ein Etikett an eine Nachricht anbringen oder von einer Nachricht entfernen.   |
| Verschieben                    | Mit dieser Schaltfläche können Sie über den Dialog <a href="#">Nachricht verschieben</a> eine Nachricht in einen anderen Ordner verschieben.  |
| Ordner erstellen               | Mit dieser Schaltfläche können Sie einen neuen <a href="#">Ordner</a> erstellen, um einen Ordner für Nachrichten oder Nachrichtentwürfe zu erstellen.   |
| Spaltenauswahl                 | Mit dieser Schaltfläche können Sie über den Dialog <a href="#">anzuzeigende Spalten auswählen</a> die in der aktuellen Nachrichtenübersicht anzuzeigenden Spalten festlegen.  |
| Hervorhebung von Nachrichten   | Mit dieser Schaltfläche können Sie über den Dialog <a href="#">Hervorhebung verwalten</a> Hervorhebungen definieren und so Nachrichten und Nachrichtentwürfe, die bestimmte Kriterien erfüllen, in einem Standardordner farblich hervorheben.   |
| Nachrichtenjournal             | Mit dieser Schaltfläche können Sie den Dialog <a href="#">Nachrichtenjournal</a> aufrufen, um das Nachrichtenjournal der ausgewählten Nachricht oder des ausgewählten Nachrichtentwurfs einzusehen.   |
| Prüfprotokoll anzeigen         | Mit dieser Schaltfläche können Sie das <a href="#">Prüfprotokoll</a> für bereits geprüfte Nachrichten öffnen.   |

## 2.2 Teilbereich für die Eingabe der Suchkriterien (Filter)

In diesem Teilbereich können Sie über die Eingabefelder eigene Suchkriterien festlegen. Der Teilbereich für die Eingabe der Suchkriterien ist bei Aufruf des Dialoges zunächst zugeklappt. Die über die Eingabefelder erfassten Suchkriterien schränken die Treffermenge Ihrer Suche ein.

Folgende Elemente sind Bestandteil dieses Teilbereichs.

| Elemente            | Beschreibung  |
|---------------------|---|
| Absender            | In diesem Eingabefeld können Sie den Absender einer Nachricht als Suchkriterium für Ihre Suche erfassen.  |
| Empfänger           | In diesem Eingabefeld können Sie den Empfänger einer Nachricht als Suchkriterium für Ihre Suche erfassen.   |
| Nachrichten-ID      | In diesem Eingabefeld können Sie die ID einer Nachricht als Suchkriterium für Ihre Suche erfassen.  |
| Eingang Postfach    | Sie können in diesem Eingabefeld über eine Drop-down-Liste den Zeitraum, in dem eine Nachricht gesendet wurde, als Suchkriterium für Ihre Suche erfassen. |
| Gesendet            | Sie können in diesem Eingabefeld über eine Drop-down-Liste den Zeitraum des Erhalts einer Nachricht als Suchkriterium für Ihre Suche erfassen.            |
| Eingang Intermediär | Sie können in diesem Eingabefeld über eine Drop-down-Liste den Zeitraum des Zugangs einer Nachricht als Suchkriterium für Ihre Suche erfassen.            |
| Zurücksetzen        | Mit dieser Schaltfläche können Sie die in den Eingabefeldern erfassten Suchkriterien löschen.   |
| Suchen              | Mit dieser Schaltfläche kann die Suche gestartet werden; das Suchergebnis wird im Bereich für Nachrichten angezeigt.                                      |

## 2.3 Teilbereich für Nachrichten

In diesem Teilbereich wird eine Übersicht der Nachrichten in dem ausgewählten Ordner in einer Liste angezeigt. Folgende Elemente sind Bestandteil dieses Teilbereichs.

| Elemente              | Beschreibung  |
|-----------------------|---|
| Liste der Nachrichten | <p>In einer Auswahlliste werden alle Nachrichten in dem ausgewählten Ordner angezeigt. Wenn Sie im Bereich für die Eingabe der Suchkriterien (Filter) eigene Suchkriterien erfasst haben, wird hier nur die Treffermenge angezeigt, die diesen Suchkriterien entspricht.</p> <p>Die in der Liste angezeigten Spalten entsprechen den Spalten, die im Dialog <a href="#">anzuzeigende Spalten auswählen</a> als anzuzeigende Spalten festgelegt sind. Zusätzlich zu den Spaltentiteln werden neben diesen jeweils auch die Sortierfunktion der Spalte mit angezeigt. Durch einen Klick auf die Spaltentitel können Sie die angezeigten Nachrichten auf- oder absteigend sortieren. Nach dem Betreff kann nicht sortiert werden, da dieses Feld zunächst verschlüsselt ist.</p> <p>Durch einen Doppelklick können Sie die ausgewählte Nachricht öffnen.</p> |
| Blättern-Funktion     | Es werden höchstens 25 Nachrichten in der Liste auf einer Seite angezeigt. Um auf die weiteren Seiten springen zu können, befinden sich unterhalb der Liste der Nachrichten die entsprechenden Schaltflächen.   |

### 3. Benutzermenü

Über das Benutzermenü oben rechts gelangen Sie zu den [Einstellungen](#), können die Support- und Anwenderhilfeseiten aufrufen, die [Schriftgröße](#) ändern und sich ausloggen.

## 2.1.1 Stapelversand - mehrere Nachrichten versenden

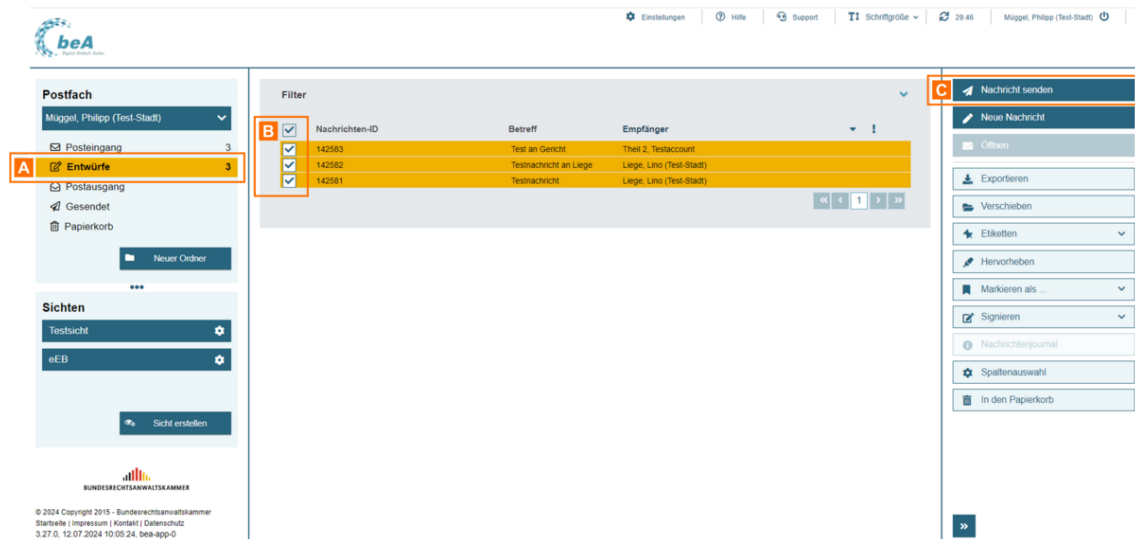

Sie können eine oder mehrere bereits gespeicherte Nachrichtentwürfe aus der Nachrichteübersicht senden. Wählen Sie dazu in der Nachrichteübersicht im Ordner Entwürfe A einen oder mehrere Nachrichtentwürfe aus B und klicken Sie auf "Nachricht senden" C.

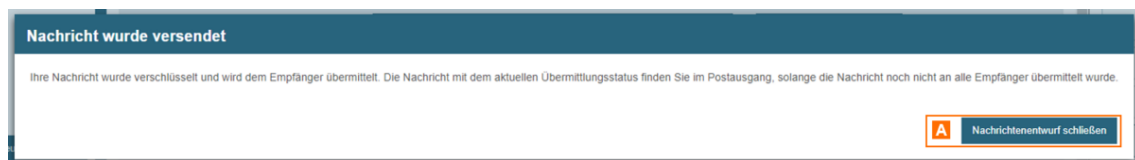

Anschließend erscheint ein Dialog, der Ihnen das Ergebnis des Sendevorgangs anzeigt.

Wurden alle Nachrichtentwürfe versendet, wird Ihnen eine Bestätigung angezeigt. Klicken Sie auf die Schaltfläche "Weiter arbeiten" A, um den Dialog zu schließen.

Konnten Nachrichtentwürfe nicht versendet werden, sehen Sie diese im Ergebnisdialog. In der Spalte Zustand der Nachricht A wird angezeigt, warum die Nachricht nicht versendet werden konnte. Dies kann z.B. der Fall sein, wenn die Nachricht keinen Empfänger oder keinen Betreff enthält. Klicken Sie auf "Weiter arbeiten" B, um den Vorgang abzuschließen und Ihre Arbeit fortzusetzen.

## 2.1.2 Stapelsignatur - mehrere Schriftsätze signieren

### Stapelsignatur - mehrere Schriftsätze signieren

Sie können mehrere Anhänge vom Typ Schriftsatz in bereits gespeicherten Nachrichtentwürfen gleichzeitig [signieren](#) (Stapelsignatur).

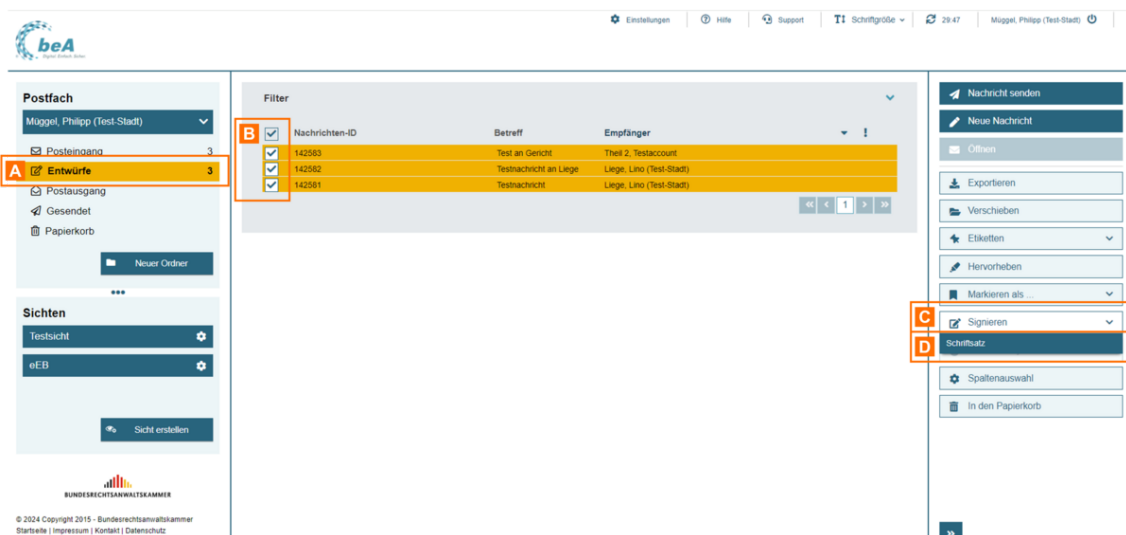

Wählen Sie dazu in der Nachrichtenübersicht im Ordner Entwürfe A eine oder mehrere Nachrichtentwürfe B aus und klicken Sie auf "Signieren" C und dann im Dropdown auf "Schriftsatz" D.

Anschließend wird der [Signaturvorgang](#) gestartet.

*Hinweise:*

- Die beA-Karte sowie andere stapelsignaturfähige Signaturkarten unterstützen das gleichzeitige Anbringen mehrerer Signaturen an bis zu 100 Dateien mit nur einer PIN-Eingabe.
- Bitte beachten Sie, dass mit der Stapelsignatur nur Anhänge mit dem Typ Schriftsatz signiert werden können.

Nachdem Sie die Schriftsätze signiert haben, erscheint ein Dialog, der Ihnen das Ergebnis des Signaturvorgangs anzeigt.

Wurden alle Anhänge (Schriftsätze) der ausgewählten Nachrichten erfolgreich signiert, wird Ihnen eine Bestätigung angezeigt.

Konnten nicht alle Anhänge der ausgewählten Nachrichten signiert werden, sehen Sie im Ergebnisdialog die Nachrichten, bei denen nicht alle Anhänge (Schriftsätze) signiert wurden. Dies kann z.B. der Fall sein, wenn die Nachricht keinen Anhang vom Typ Schriftsatz oder schon bereits signierte Schriftsätze enthält.

Klicken Sie auf "OK" A, um den Vorgang abzuschließen und Ihre Arbeit fortzusetzen.

## 2.1.3 Verwalten

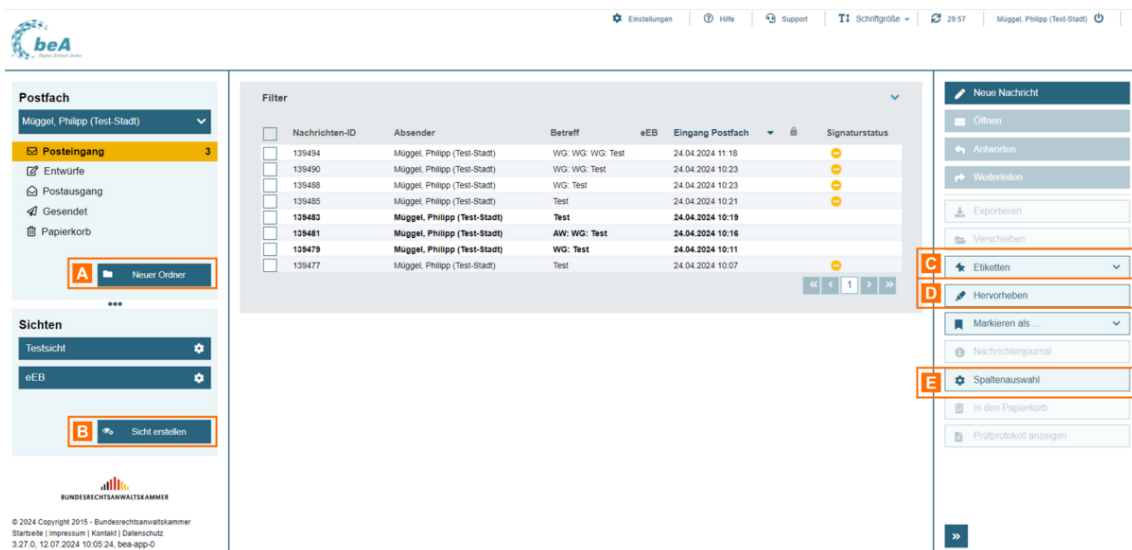

In der [Nachrichtenübersicht](#) selbst können weitere Einstellungen getätigt werden. Es können:

- [Ordner](#) A
- [Sichten](#) B
- [Etiketten](#) C
- [Hervorhebungen](#) D
- [Spalten](#) E

verwaltet oder ausgewählten Nachrichten zugeordnet werden.

In den jeweiligen Verlinkungen können die Anleitungen zu den Einstellungsmöglichkeiten eingesehen werden.

## 2.1.3.1 Ordner

---

### Ordner

Sie können Ihre Ordner verwalten und z.B. Unterordner zu den Ordnern in der Sekundärnavigation erstellen oder vorhandene Unterordner umbenennen oder löschen.

Für Ihr Postfach werden alle Ordner und gegebenenfalls vorhandene Unterordner in der Struktur eines Verzeichnisbaums dargestellt.

#### 1. Erstellen

Sie können eigene Unterordner nur unterhalb der Standardordner Posteingang, Entwürfe oder Gesendet anlegen. Es können maximal zwei Ebenen von Unterordnern angelegt werden.

Einen neuen Unterordner können Sie erstellen, indem Sie den gewünschten Überordner A auswählen und auf "Neuer Ordner" B klicken.

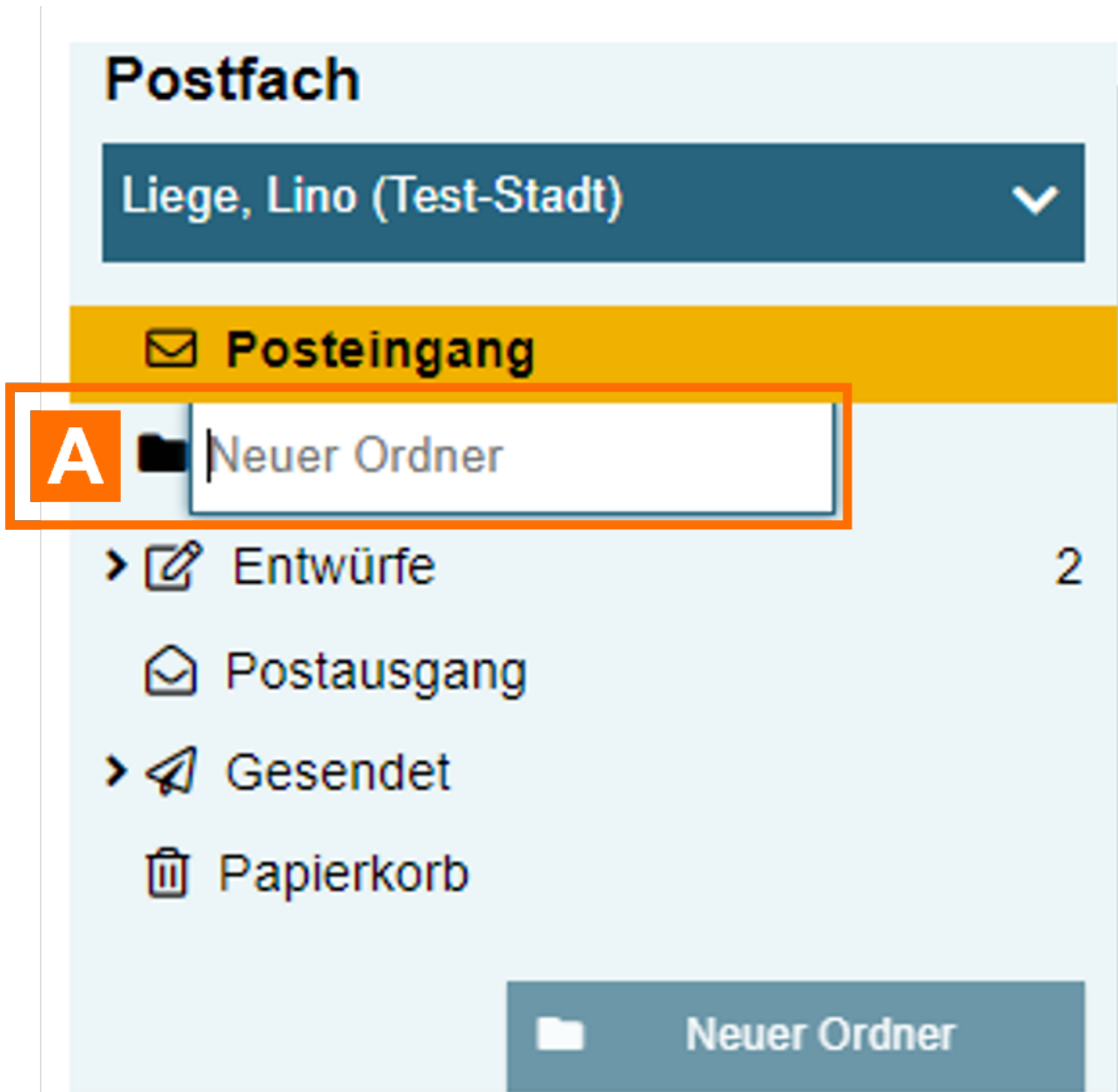

Anschließend können Sie den gewünschten Text eingeben A und mit der Enter Taste auf Ihrer Tastatur die Eingabe bestätigen.

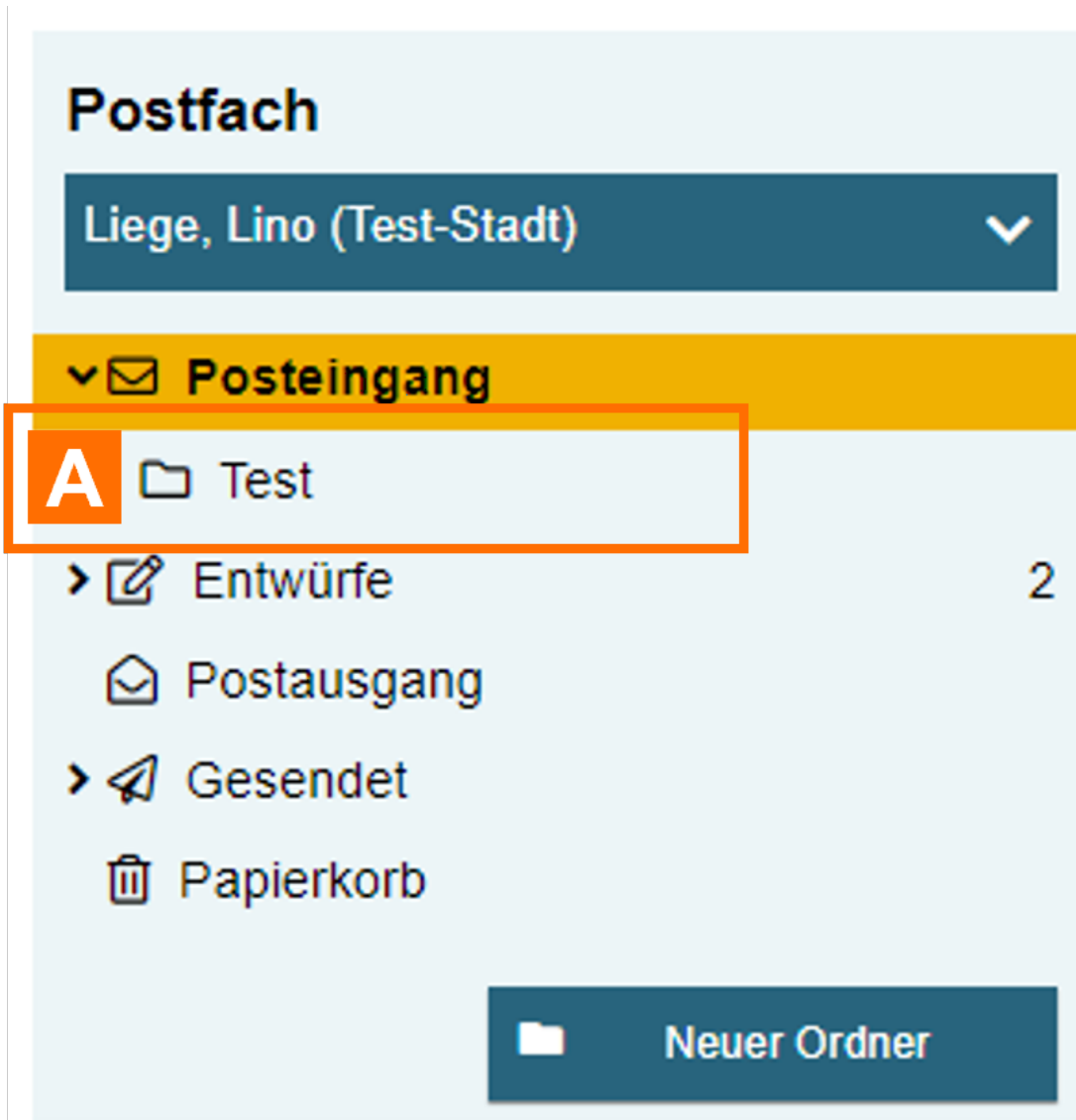

Wenn Sie die Eingabe mit der Enter Taste bestätigt haben, wurde der neue Ordner mit dem gewünschten Namen (im Beispiel mit dem Namen "Test" A) erstellt.

## 2. Umbenennen

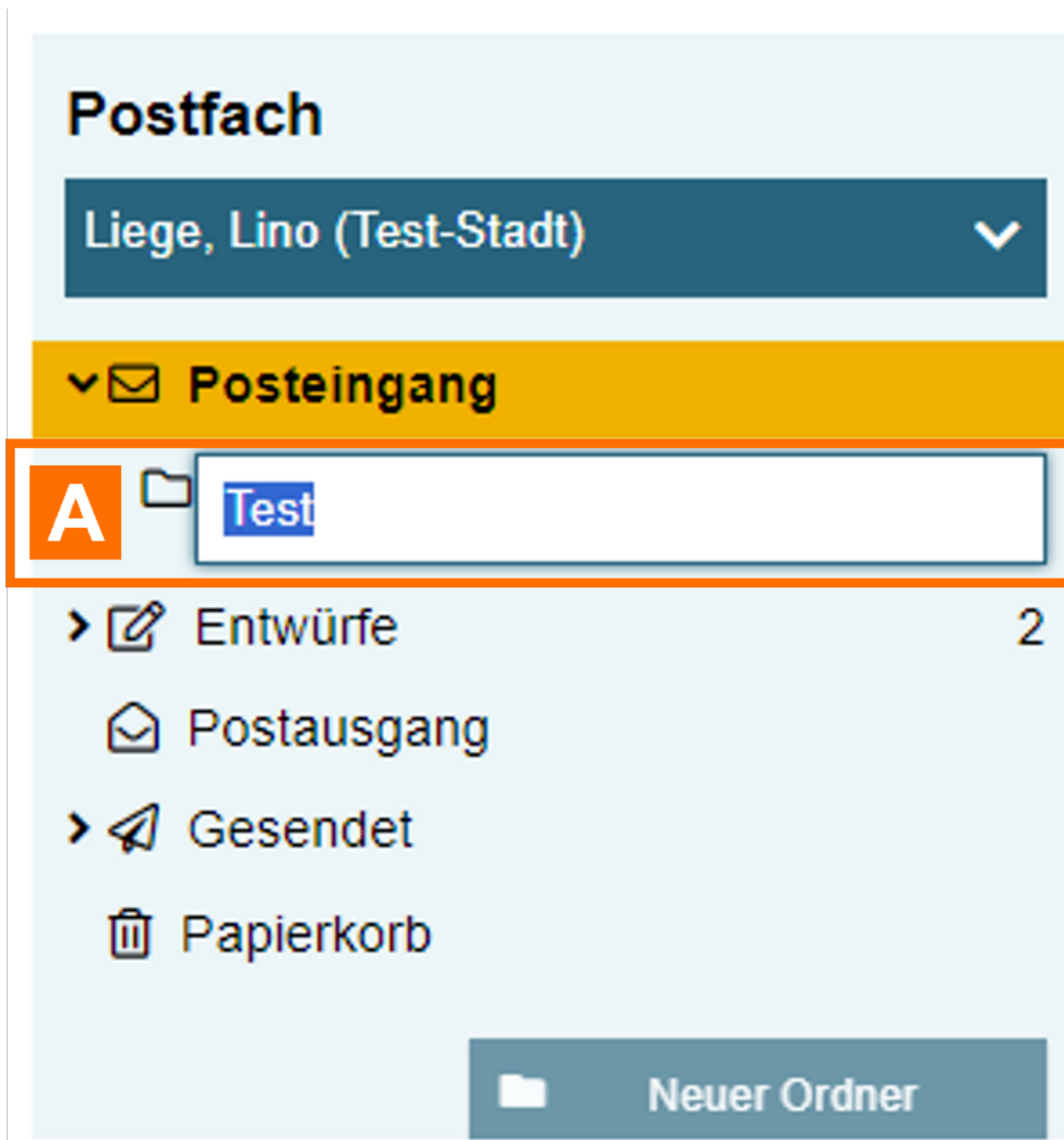

Die Standardordner Posteingang, Entwürfe, Postausgang, Gesendet und Papierkorb können nicht umbenannt werden.

Wenn Sie einen selbst angelegten Ordner umbenennen wollen, klicken sie mit einem Doppelklick den gewünschten Ordner A an. Dieser Ordner kann dann umbenannt werden.

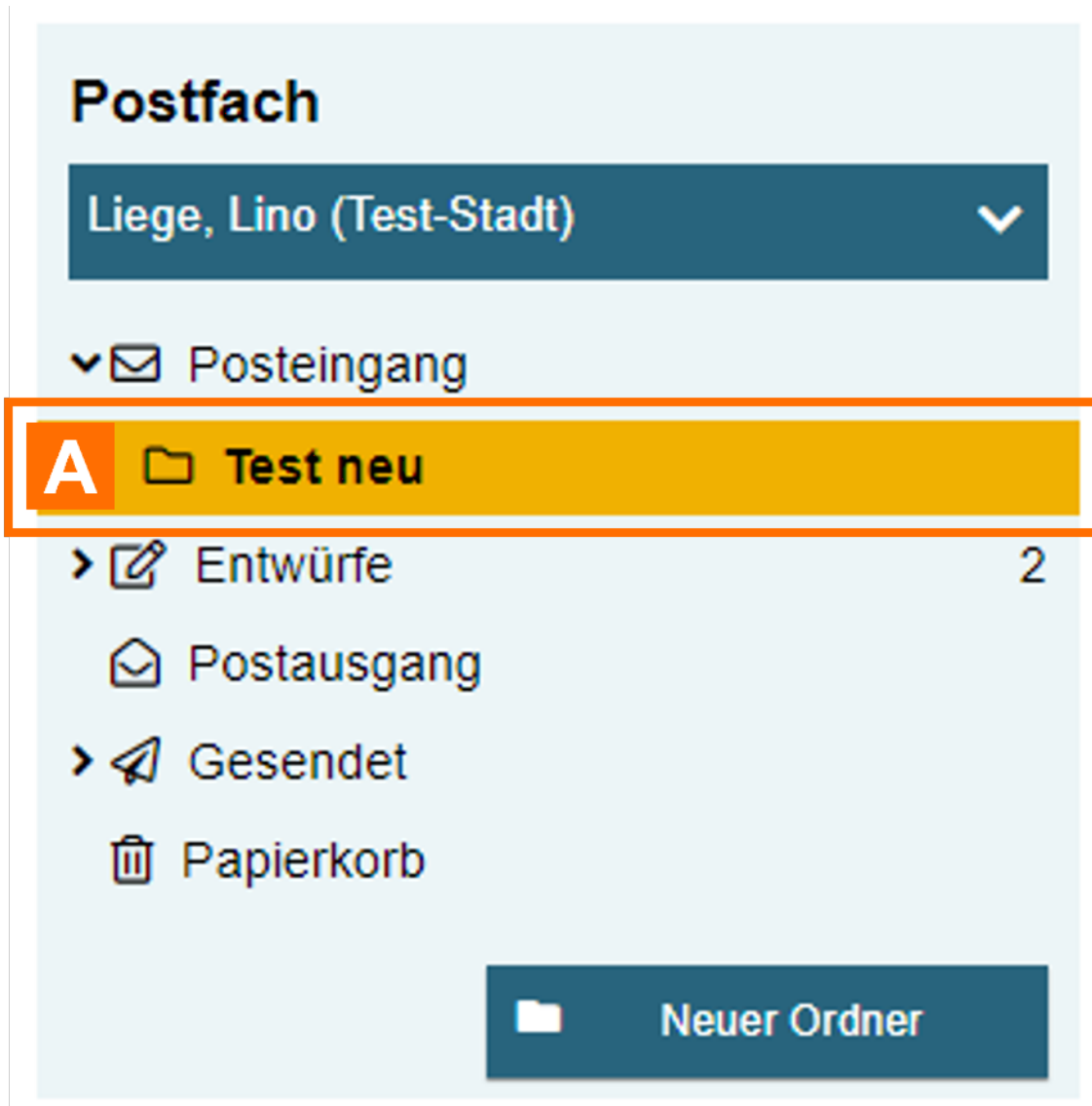

Um den neuen Namen zu speichern, bestätigten Sie die Eingabe mit der Enter Taste. Der Ordner Test wurde in "Test neu" umbenannt A.

### 3. Löschen

Die Standardordner Posteingang, Entwürfe, Postausgang, Gesendet und Papierkorb können nicht gelöscht werden. Nachrichten in gelöschten Ordnern werden in den Papierkorb verschoben.

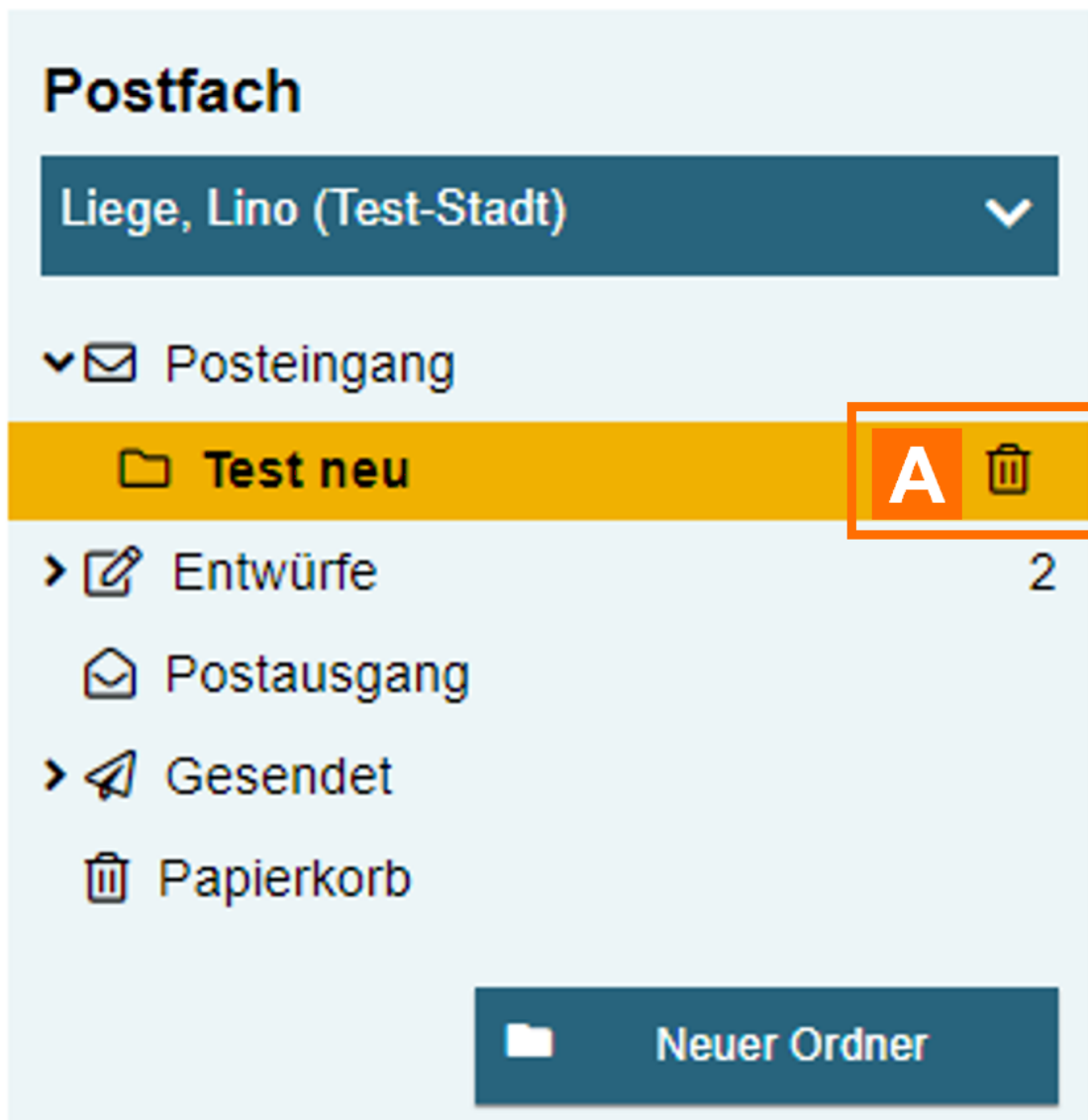

Wenn Sie einen selbst angelegten Ordner löschen wollen, klicken sie den gewünschten Ordner an. Es erscheint ein Mülleimer Symbol neben dem Ordner A. Klicken Sie das dieses an.

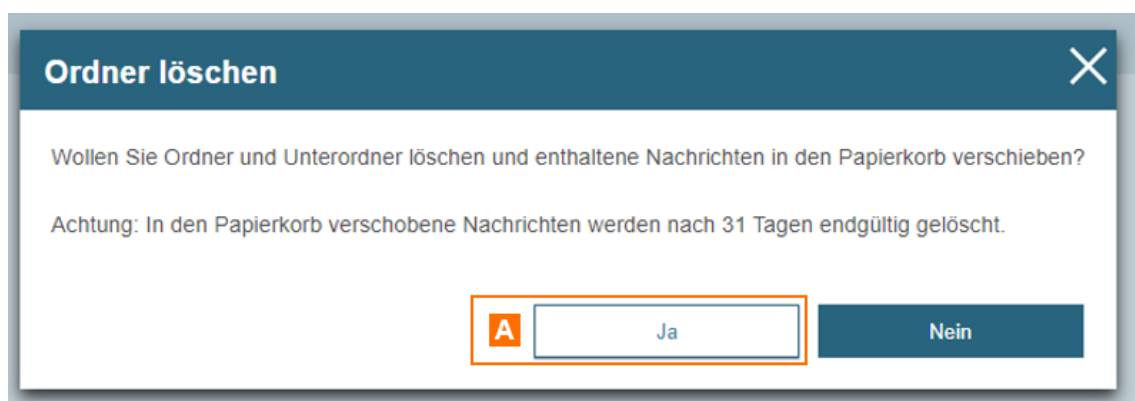

Es erscheint ein Dialog, in dem Sie bestätigen können, dass Sie den Ordner löschen wollen. Klicken Sie auf "Ja" A.

*Hinweis: Bitte beachten Sie, dass Nachrichten aus einem gelöschten Ordner automatisch in den Papierkorb verschoben und nach einer bestimmten Frist automatisch aus dem Papierkorb gelöscht werden.*

## 2.1.3.2 Spalten

### Spalten

Mit dem Dialog "Spaltenauswahl" können Sie für jeden Ordner eine individuelle Auswahl der in der [Nachrichtenübersicht](#) anzuzeigenden Spalten und ihrer Reihenfolge treffen.

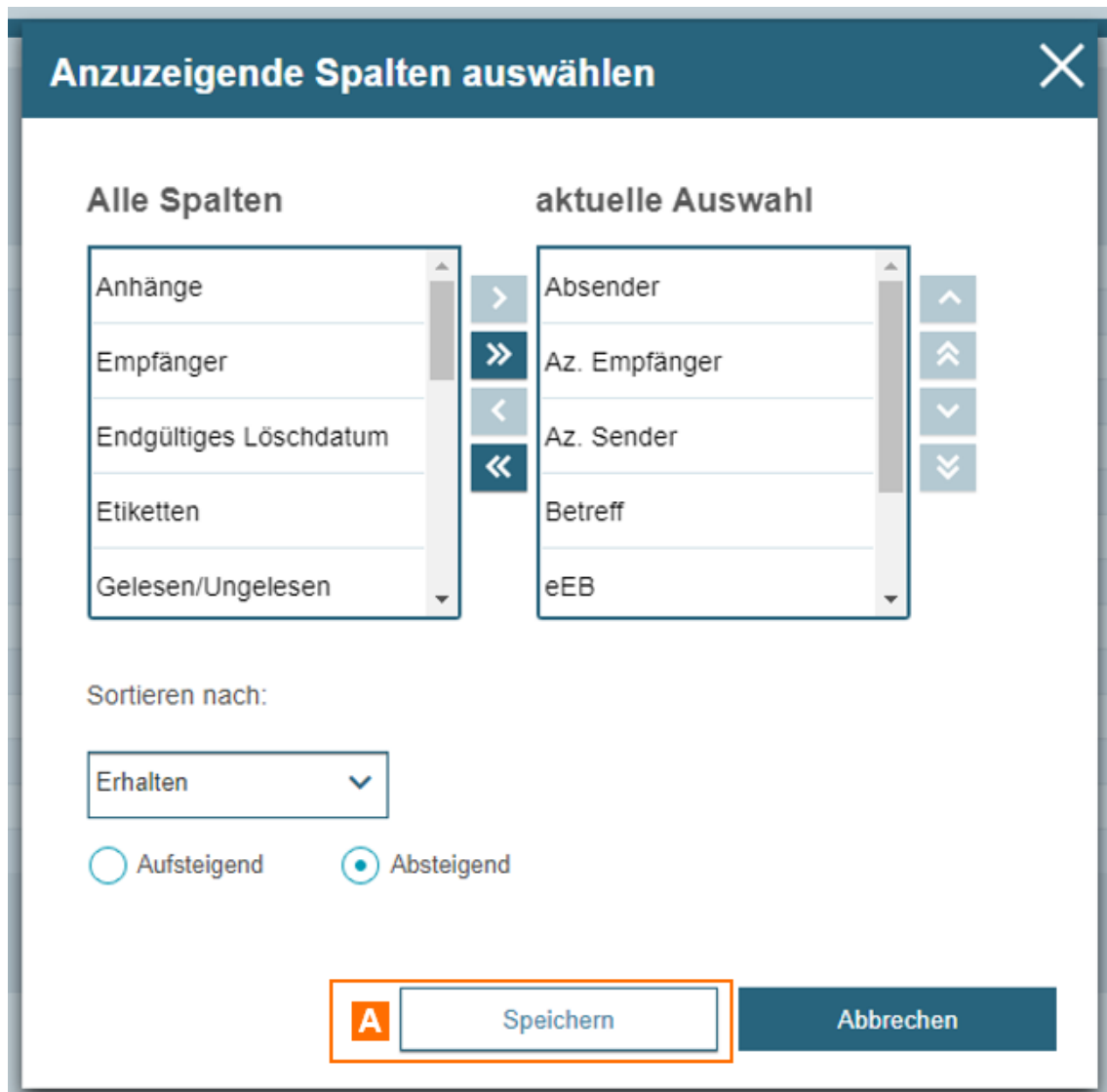

Der Dialog kann aus dem Dialog [Nachrichtenübersicht](#) heraus über die Schaltfläche "Spaltenauswahl" aufgerufen werden.

Die Spaltenauswahl wird auf die Unterordner übertragen. Sie können die ausgewählten Spalten zwischen den beiden Listen verschieben. Ferner können Sie die (horizontale) Reihenfolge der Darstellung der anzuzeigenden Spalten festlegen. Des Weiteren können Sie in diesem Dialog

definieren, nach welcher Spalte die Einträge zunächst immer sortiert werden sollen.

Über "Speichern" A werden die Einstellungen in die Nachrichtenübersicht übernommen.

## 1. Dialogelemente

Folgende Elemente sind Bestandteil dieses Dialogs.

| Elemente  | Beschreibung   |
|---|--|
| Alle Spalten  | In dieser Auswahlliste werden alle für die Nachrichtenübersicht zur Verfügung stehenden Spalten angezeigt; Sie können in der Auswahlliste die zu übernehmenden Spalten aus dem Gesamtvorrat auswählen.   |
| Aktuelle Auswahl  | In dieser Auswahlliste werden die in der Nachrichtenübersicht aktuell angezeigten Spalten aufgelistet. Sie können in der Auswahlliste die Spalten auswählen, die aus der Anzeige entfernt oder innerhalb der Anzeige verschoben werden sollen. |
|    | Mit dieser Schaltfläche können Sie die ausgewählten Spalten in die aktuelle Auswahl übernehmen.  |
|    | Mit dieser Schaltfläche können Sie alle zur Verfügung stehenden Spalten in die aktuelle Auswahl übernehmen.  |
|  | Mit dieser Schaltfläche können Sie die ausgewählten Spalten aus der aktuellen Auswahl entfernen.   |
|  | Mit dieser Schaltfläche können Sie alle Spalten aus der aktuellen Auswahl entfernen.   |
|  | Mit dieser Schaltfläche können Sie die ausgewählte Spalte der aktuellen Auswahl in der Reihenfolge der Darstellung um eine Position nach oben (bzw. in der Nachrichtenübersicht um eine Position nach links) verschieben.                      |
|  | Mit dieser Schaltfläche können Sie die ausgewählte Spalte der aktuellen Auswahl in der Reihenfolge der Darstellung an die oberste Position verschieben.  |
|  | Mit dieser Schaltfläche können Sie die ausgewählte Spalte der aktuellen Auswahl in der Reihenfolge der Darstellung um eine Position nach unten verschieben.  |
|  | Mit dieser Schaltfläche können Sie die ausgewählte Spalte der aktuellen Auswahl in der Reihenfolge der Darstellung an die unterste Position verschieben.   |
| Sortieren nach  | In diesem Eingabefeld können Sie über eine Drop-down-Liste die Spalte auswählen, nach der in der Nachrichtenübersicht standardmäßig sortiert wird. Es stehen Ihnen alle aktuell zur Anzeige ausgewählten Spalten bzw. Felder zur Verfügung.    |
| Sortieren nach (aufsteigend, absteigend)  | Mit diesem Auswahlfeld geben Sie an, ob die Nachrichtenübersicht auf Grundlage der im Feld Sortieren nach ausgewählten Spalte auf- oder absteigend sortiert werden soll.   |

|           |   |
|-----------|---|
| Speichern | Mit dieser Schaltfläche können Sie Ihre aktuelle Spaltenauswahl speichern und den Dialog schließen. Um den Dialog bzw. die Spaltenauswahl zu beenden, muss mindestens eine Spalte in die aktuelle Auswahl übernommen worden sein. |
| Abbrechen | Mit dieser Schaltfläche können Sie den Dialog schließen, ohne die Spaltenauswahl zu ändern.   |

## 2. Spaltenauswahl

Folgende Spalten können Sie im Rahmen der Spaltenauswahl auswählen. Grundsätzlich können alle Spalten für jeden Ordner und Unterordner ausgewählt und angezeigt werden, in manchen Fällen bleiben Spalten in bestimmten Ordnern jedoch leer.

| Spaltenname            | Beschreibung   |
|------------------------|--|
| Absender               | Zeigt den Absender der Nachricht an.   |
| Anhänge                | Zeigt mittels eines Symbols (Büroklammer) an, ob die Nachricht Anhänge enthält. Wird kein Symbol angezeigt, enthält die Nachricht keine Anhänge.   |
| Aktenzeichen Empfänger | Zeigt das Aktenzeichen des Empfängers an.  |
| Aktenzeichen Sender    | Zeigt das Aktenzeichen des Senders an.   |
| Betreff                | Zeigt den Betreff der Nachricht an. Der Betreff der Nachricht wird für externe Nachrichten erst nach dem Entschlüsseln der Nachricht (z.B. durch Öffnen durch einen berechtigten Nutzer) angezeigt.  |
| eEB                    | Zeigt mittels eines Symbols an, ob für die betreffende Nachricht ein <a href="#">elektronisches Empfangsbekanntnis (eEB)</a> angefordert und bereits versendet wurde. Es können folgende Zustände auftreten: <ul style="list-style-type: none"> <li>• kein Symbol (leer) = für die Nachricht wurde kein eEB angefordert</li> <li>• gelbes Symbol = für die Nachricht wurde ein eEB angefordert und noch nicht beantwortet</li> <li>• grünes Symbol = für die Nachricht wurde ein eEB angefordert und abgegeben (Abgabe bereits versendet)</li> <li>• rotes Symbol = für die Nachricht wurde ein eEB angefordert und abgelehnt (Ablehnung bereits versendet)</li> </ul> |
| Empfänger              | Zeigt den Empfänger der Nachricht an.  |
| Endgültiges Löschdatum | Zeigt das Datum an, an dem die Nachricht automatisch endgültig aus dem Papierkorb gelöscht wird. Das endgültige Löschdatum wird nur bei Nachrichten im Ordner Papierkorb angezeigt.  |
| Eingang Intermediär    | Zeigt bei ausgehenden internen Nachrichten (beA an beA Postfach) den Zeitpunkt an, an dem die Schaltfläche „Senden“ des Absender-Postfachs betätigt wurde. Bei Nachrichten von und an externe Empfänger wird der Zeitpunkt angezeigt, an dem die Nachricht beim Intermediär abgelegt wurde.  |
| Eingang Postfach       | Zeigt bei eingehenden Nachrichten von extern den Zeitpunkt an, an dem die Nachricht beim Intermediär abgelegt wurde. Bei eingehenden internen Nachrichten (beA zu beA Postfach) wird der Zeitpunkt angezeigt, an dem die Nachricht angelegt wurde. Im Ordner Gesendet ist die Spalte leer.   |

|                        |   |
|------------------------|---|
| Etiketten              | Zeigt ein oder mehrere Etiketten an, wenn diese für die Nachricht vergeben wurden.  |
| Gelesen/Ungelesen      | Zeigt mittels eines Symbols an, ob die Nachricht gelesen (gefüllter Kreis) oder ungelesen (leerer Kreis) ist.   |
| Gesendet               | Zeigt bei eingehenden Nachrichten von extern den Zeitpunkt an, an dem die Nachricht beim Intermediär abgelegt wurde. Bei allen ausgehenden Nachrichten wird der Zeitpunkt angezeigt, an dem die Schaltfläche „Senden“ des Absender-Postfachs betätigt wurde.  |
| Löschdatum             | Zeigt das Datum an, an dem die Nachricht automatisch in den Papierkorb verschoben wird. Bei Nachrichten, die sich bereits im Ordner Papierkorb befinden, ist das Löschdatum leer.   |
| Nachrichten-ID         | Zeigt die eindeutige Nachrichten-ID der Nachricht an.   |
| Nachrichtentyp         | Zeigt den Nachrichtentyp der Nachricht an.  |
| Ordner                 | Zeigt den Ordner an, in dem sich die Nachricht befindet. Bei Unterordnern wird der übergeordnete Ordner auf der höchsten Ebene angezeigt.   |
| OSCI-Nachrichten-ID    | Zeigt bei eingehenden Nachrichten die OSCI-Nachrichten-ID an, falls es sich um eine Nachricht von extern (EGVP) handelt. Bei internen Nachrichten (beA zu beA Postfach) ist die Spalte leer.  |
| Persönlich/vertraulich | Zeigt mittels eines Symbols (Hand) an, ob die Nachricht als persönlich/vertraulich gekennzeichnet wurde.  |
| Postfach               | Zeigt das Postfach an, in dem sich die Nachricht befindet.  |
| qeS                    | <p>Zeigt mittels eines Symbols das Prüfergebnis der <a href="#">Signaturprüfung</a> der Nachricht sowie der signierten Anhänge an. Es können folgende Zustände auftreten:</p> <ul style="list-style-type: none"> <li>• blaues Symbol = wenn keine Anhänge mit Signaturen vorhanden sind und das Gesamtprüfergebnis grün ist ("Keine signierten Anhänge")</li> <li>• grünes Symbol = wenn signierte Anhänge vorhanden sind und das Gesamtprüfergebnis grün ist ("Alle Signaturen gültig")</li> <li>• gelbes Symbol = wenn das Gesamtprüfergebnis gelb ist, d.h. Anhänge oder die Transportsignatur (vhn.xml) gelb geprüft wurden ("Unbestimmtes Prüfergebnis")</li> <li>• rotes Symbol = wenn das Gesamtprüfergebnis rot ist, d.h. Anhänge oder die Transportsignatur (vhn.xml) rot geprüft wurden ("Fehlerhaftes Prüfergebnis")</li> <li>• graues Symbol = wenn noch keine Prüfung erfolgt ist ("Noch nicht geprüft")</li> </ul> <p><u>Hinweise:</u></p> <ul style="list-style-type: none"> <li>• <i>Beim Öffnen/Entschlüsseln von Nachrichten sowie beim Versenden von Nachrichten (Einzel- und Stapelversand) durch die beA-Webanwendung wird die Signaturprüfung der Nachricht automatisch durchgeführt und der Signaturstatus in der Spalte "qeS" in der Nachrichtenübersicht nach der oben beschriebenen Logik angezeigt. Ist der Signaturstatus einer geöffneten oder gesendeten Nachricht bereits grün, wird keine neue Prüfung durchgeführt.</i></li> <li>• <i>Bitte beachten Sie, dass der Wert in der Spalte "qeS" von dem Gesamtprüfstatus in der geöffneten Nachricht im <a href="#">Banner</a> für Signaturprüfungen abweichen kann. Das ist dann der Fall, wenn keine signierten Anhänge in der Nachricht enthalten sind, dann ist zwar der Gesamtstatus der Nachricht "grün", in der Übersicht wird Ihnen aber das Symbol "blau" angezeigt.</i></li> </ul> |

|                     |  |
|---------------------|--|
| Sendungspriorität   | Zeigt mittels eines Symbols (Ausrufezeichen) an, ob eine Nachricht eine Sendungspriorität hat.<br>Hinweis: Der Wert Sendungspriorität wird aktuell nur beim Senden an externe Empfänger in die Strukturdaten übernommen und bei eingehenden Nachrichten nicht ausgelesen; daher ist die Spalte Sendungspriorität im Ordner "Posteingang" nicht befüllt.  |
| Übermittlungsstatus | Zeigt den Übermittlungsstatus der Nachricht zum Intermediär für ausgehende Nachrichten mittels eines Symbols an. Es können folgende Zustände auftreten: <ul style="list-style-type: none"><li>• blaues Symbol (Offen) = die Nachricht wurde noch nicht versendet, es liegt noch keine Zustellantwort vor.</li><li>• grünes Symbol (Erfolgreich) = die Nachricht wurde erfolgreich versendet und es liegt eine positive Zustellantwort vor.</li><li>• rotes Symbol (Fehlerhaft) = die Nachricht wurde nicht erfolgreich versendet, die Zustellantwort ist fehlerhaft.</li></ul> |

## 2.2 Nachrichten

---

### Nachrichten

Ihre Nachrichten können aus der [Nachrichtenübersicht](#) oder der Anzeige der Nachricht heraus [erstellt](#), [geöffnet](#), [geprüft](#) und [verwaltet](#) werden. Für Nachrichten, für welche ein [elektronisches Empfangsbekennnis \(eEB\)](#) angefordert wurde, kann ein eeB [erstellt](#), [signiert](#), [versendet](#) und [geöffnet](#) werden.

### 2.2.1 Erstellen und Senden

---

#### Erstellen und Senden

Mit der beA-Anwendung können Sie Nachrichten erstellen und senden.

- Header:** beA logo, navigation icons (Einstellungen, Hilfe, Support, Schriftgröße, 29/40, Liege, Lino (Test-Stadt)).
- Left Sidebar:** Postfach (Liege, Lino (Test-Stadt)), Posteingang (1), Entwürfe (9), Postausgang (1), Gesendet, Papierkorb, Sichten (test), and Bundesrechtsanwaltskammer logo.
- Main Area:** Filter table with columns: eEB, Betreff, Az. Empfänger, Az. Sender, Absender. The table lists various messages, including one from 'Liege, Lino (Test-Stadt)'.
- Right Sidebar:** Action menu with buttons like 'Neue Nachricht' (highlighted with 'A'), 'Öffnen', 'Antworten', 'Weiterleiten', 'Exportieren', 'Verschieben', 'Etiketten', 'Hervorheben', 'Markieren als...', 'Nachrichtenjournal', 'Spaltenauswahl', 'In den Papierkorb', and 'Prüfprotokoll anzeigen'.

Nach erfolgreicher [Anmeldung](#) im beA wird Ihnen die [Nachrichtenübersicht](#) des Postfachs angezeigt. Um den Dialog "Nachrichtentwurf erstellen" aufzurufen, betätigen Sie die Schaltfläche "Neue Nachricht" A.

*Hinweis: Wurde Ihnen als Mitarbeiter oder Vertreter für ein anderes Postfach nicht das Recht 03 - "Nachricht erstellen" zugeordnet, so ist das Erstellen einer Nachricht nicht möglich.*

- Header:** 'Neue Nachricht' and 'Zuletzt gespeichert: -'.
- Empfänger:** Recipient field with a search icon 'B' and a '+' icon 'C'.
- Nachrichtendetails:**
  - Absender: Liege, Lino (Test-Stadt)
  - Justizbehörde: Unbekannt
  - Betreff: \*
- Anhänge:** 'Keine Anhänge vorhanden' and 'Anhang hinzufügen' button.
- Right Sidebar:** Action menu with buttons like 'Nachricht senden', 'Als Entwurf speichern', 'Speichern und schließen', 'Exportieren', 'Drucken', 'Verschieben', 'Etiketten', 'Fußzeile hinzufügen', 'In mein Adressbuch speichern', 'Nachrichtenjournal', and 'In den Papierkorb'.

Im sich öffnenden Nachrichtentwurf tragen Sie mindestens einen Empfänger A ein.

Über das Symbol "Lupe" B können Sie Empfänger im Gesamtverzeichnis oder in Ihrem Adressbuch [suchen](#). Sie können auch direkt die SAFE-ID des Empfängers in das Freitextfeld einfügen oder den Namen bereits adressierte Empfänger eingeben.

Mit dem Symbol "+" C können Sie einen Reiter für die Eingabe weiterer Empfänger öffnen.

Neue Nachricht Zuletzt gespeichert: -

**A Empfänger**

Liege, Lino (Test-Stadt) x +

Empfänger: \*

Liege, Lino (Test-Stadt) x

Zustellung gegen Empfangsbekanntnis

Aktenzeichen Empfänger:

**B Nachrichtendetails**

Absender:

Liege, Lino (Test-Stadt)

Aktenzeichen Sender:

Justizbehörde:

ZZ Test-Baden-Württemberg

persönlich/vertraulich

Betreff: \*

**C Anhänge**

| Dateiname               | Bezeichnung | Anhangstyp | Größe | Signatur | Rang |
|-------------------------|-------------|------------|-------|----------|------|
| Keine Anhänge vorhanden |             |            |       |          |      |

**D Nachrichtentext** >

Nach Auswahl eines Empfängers öffnen sich für jeden Empfänger empfängerspezifische Felder A:

- Aktenzeichen Empfänger
- [Zustellung gegen Empfangsbekanntnis](#) (nur beA-Empfänger)
- [Externen Strukturdatensatz hochladen](#)
- Im Eingabefeld Sendungspriorität können Sie eine Sendungspriorität aus der Drop-Down Liste auswählen. Die Angabe einer Sendungspriorität ist nur für externe Empfänger (z.B. Gerichte) möglich.

*Hinweis: Ein Empfänger kann durch das "x" neben dem Empfängernamen oder durch das Schließen des gesamten Reiters mit dem "x" wieder entfernt werden.*

Anschließend können Sie weitere Nachrichteninhalte B (\*Pflichtangaben) pflegen.

- Absender\*
- Aktenzeichen Sender
- Justizbehörde\*
- Markierung "persönlich/vertraulich"
- Betreff\*

Im Bereich Anhänge C können Sie [Anhänge hochladen](#) und bearbeiten, z.B. signieren.

Im Bereich Nachrichtentext D können Sie einen [Nachrichtentext](#) eingeben, der beim Speichern oder Senden der Nachricht in ein PDF-Dokument umgewandelt und in der Anhangstabelle angezeigt wird.

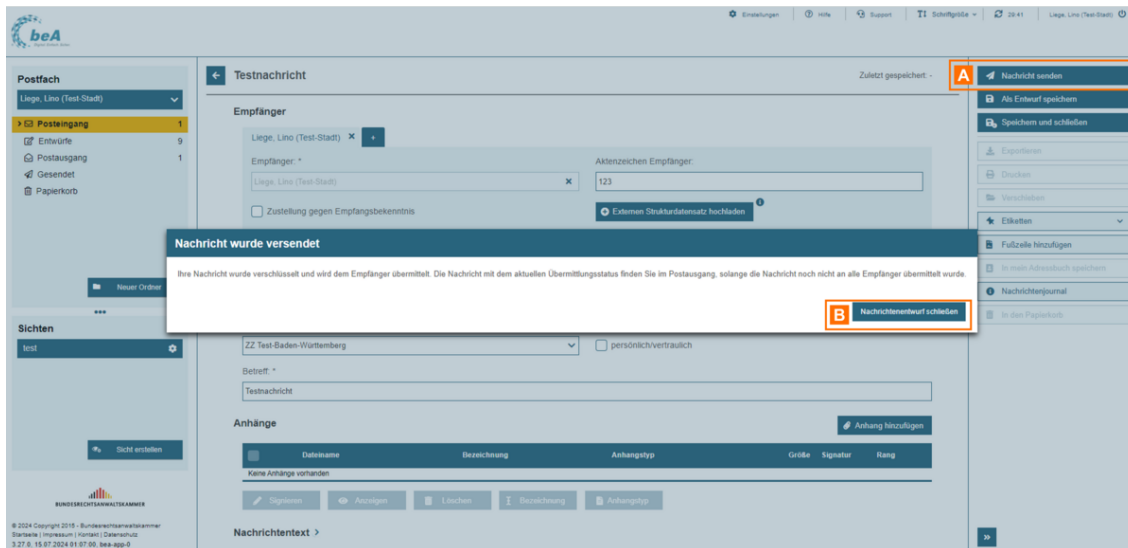

Sobald Sie mindestens die Pflichtangaben eingegeben haben, können Sie die Nachricht über die Schaltfläche "Nachricht senden" A versenden.

Anschließend wird Ihnen ein Dialog über die Übermittlungsinformation angezeigt, der Nachrichtenentwurf kann über "Nachrichtenentwurf schließen" B verlassen werden.

Hinweis: Die Schaltfläche "Senden" ist nicht aktiv

- wenn ein Postfachbenutzer (Rolle Mitarbeiter, Vertretung oder Zustellungsbevollmächtigter) oder der Postfachbesitzer eines Organisationspostfachs eine Nachricht versenden möchte, die einen Anhang vom Typ Schriftsatz enthält, der nicht signiert ist
- wenn ein Postfachbenutzer (Rolle Mitarbeiter) oder der Postfachbesitzer eines Organisationspostfachs eine eEB-Abgabe versenden möchte, die nicht signiert ist
- wenn einem Postfachbenutzer ohne eigenes Postfach nicht die entsprechenden Rechte zum Senden zugewiesen wurde

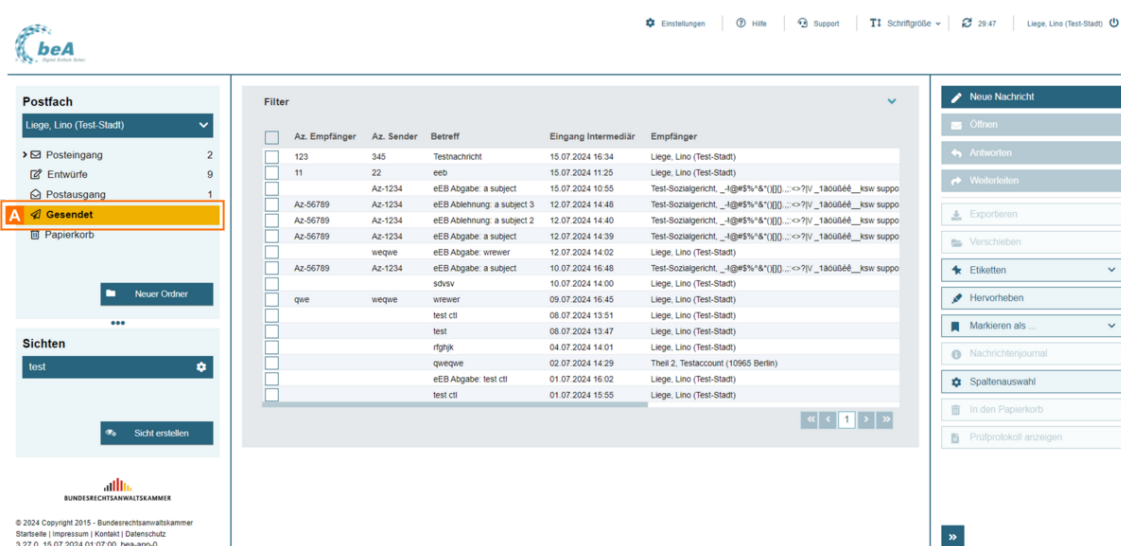

Die gesendete Nachricht wird im Ordner "Gesendet" A angezeigt. Wenn Sie eine Nachricht an mehrere Empfänger gesendet haben, finden Sie für jeden Empfänger eine gesonderte Nachricht im Ordner "Gesendet". Die gesendeten Nachrichten enthalten für jeden Empfänger empfängerspezifische Strukturdaten.

## 2.2.1.1 Dialog Nachrichtentwurf

Dieser Dialog dient der Erstellung und dem Senden eines Nachrichtentwurfs.

Der Dialog ist in die drei folgenden Bereiche aufgeteilt:

- Nachrichteninhalte A
- Anhänge B
- Nachrichtenfunktionen C

### 1. Bereich für Nachrichteninhalte

In diesem Bereich erreichen Sie die Nachrichtenfunktionen und können die Nachrichteninhalte erfassen bzw. editieren.

Folgende weitere Elemente sind Bestandteil dieses Bereichs.

| Elemente                             | Beschreibung   |
|--------------------------------------|--|
| Empfänger                            | <p>In diesem Eingabefeld können Sie die Empfänger Ihrer Nachricht festlegen. Sie können mehrere Empfänger für eine Nachricht auswählen. Die empfängerspezifischen Felder "Aktenzeichen Empfänger", "Externen Strukturdatensatz hochladen", "Zustellung gegen Empfangsbekanntnis" (nur für beA-Empfänger) und Sendungspriorität (nur für externe Empfänger z.B. Gerichte) werden erst nach der Auswahl eines Empfängers sichtbar und können für jeden Empfänger spezifisch gepflegt werden.</p> <p><i>Hinweise:</i></p> <ul style="list-style-type: none"><li>• Sie können im Freitextfeld "Empfänger" auch direkt die SAFE-ID des Empfängers einfügen.</li><li>• Bereits adressierte Empfänger können Sie mit dem Namen direkt im Freitextfeld "Empfänger" suchen.</li></ul> |
| Empfänger hinzufügen (Symbol "Plus") | <p>Über diese Schaltfläche kann eine Reiter für die Eingabe weiterer Empfänger ausgewählt werden.</p>  |

|                                      |   |
|--------------------------------------|---|
| Empfänger suchen (Symbol "Lupe")     | Über diese Schaltfläche können Sie Empfänger im Gesamtverzeichnis oder in Ihrem Adressbuch suchen.  |
| Aktenzeichen Empfänger               | In diesem Eingabefeld können Sie das Aktenzeichen des jeweiligen Empfängers erfassen. Das Eingabefeld ist erst sichtbar, wenn Sie einen Empfänger ausgewählt haben.   |
| Empfangsbekanntnis                   | Mit dieser Checkbox können Sie für Ihren Nachrichtentwurf eine Zustellung gegen Empfangsbekanntnis festlegen und vom Empfänger die Abgabe eines elektronischen Empfangsbekanntnisses anfordern. Dies ist für alle Anhänge einschließlich des Anhangs "Nachrichtentext.pdf" möglich.<br><br>Die Checkbox wird erst sichtbar, wenn Sie einen beA-Empfänger ausgewählt haben. Bei externen Empfängern z.B. Gerichte kann kein elektronisches Empfangsbekanntnis angefordert werden.  |
| Sendungspriorität                    | In diesem Eingabefeld können Sie über eine Drop-down-Liste die Sendungspriorität für Ihre Nachricht auswählen. Das Feld wird erst sichtbar, wenn Sie einen externen (nicht beA) Empfänger ausgewählt haben.   |
| Externen Strukturdatensatz hochladen | Mit dieser Schaltfläche können Sie manuell einen Strukturdatensatz mit dem Namen "xjustiz_nachricht.xml" als Anhang zu Ihrem Nachrichtentwurf hochladen. Dies ist z.B. bei <b>Einreichungen an das Zentrale Schutzschriftenregister</b> erforderlich. Weitere Informationen finden Sie unter <a href="#">Strukturdaten hochladen</a> .<br>Die Schaltfläche ist erst sichtbar, wenn Sie einen Empfänger ausgewählt haben.  |
| Betreff                              | In diesem Eingabefeld können Sie den Betreff dieses Nachrichtentwurfs erfassen. Beim Senden darf das Feld nicht leer sein.  |
| Absender                             | Der Absender wird immer mit Ihrem Postfach vorbelegt. Sie können in diesem Eingabefeld über eine Drop-down-Liste die Postfächer als Absender auswählen, für die Sie berechtigt sind, Nachrichtentwürfe zu erstellen.  |
| Aktenzeichen Sender                  | In diesem Eingabefeld können Sie Ihr Aktenzeichen erfassen.   |
| Justizbehörde                        | In diesem Eingabefeld können Sie über eine Drop-down-Liste die Institution auswählen, bei der das Verfahren in der betreffenden Instanz anhängig ist oder sein wird. Dies kann ein Gericht, eine Staatsanwaltschaft oder eine andere Institution sein.<br><br>Abhängig vom Feld „Empfänger“ wird das Feld entweder mit „Unbekannt“ oder mit einer konkreten Justizbehörde vorbelegt. Unabhängig von der Vorbelegung können Sie das Feld durch Auswahl einer Justizbehörde ändern. Die Drop-down-Liste der auswählbaren Justizbehörden können Sie durch Angabe eines Suchmusters im Eingabefeld „Justizbehörde“ einschränken. Hier finden Sie weitere Informationen zum Wertebereich für das Feld Justizbehörde.<br><br>Zwischen Groß- und Kleinschreibung im Eingabefeld Justizbehörde wird bei der Bestimmung von passenden Suchergebnissen nicht unterschieden. Zur Einschränkung ihrer Suchergebnisse können Sie auch mit dem Platzhalter * arbeiten. Dieser kann an beliebiger Stelle explizit gesetzt werden. Zudem ist der Platzhalter implizit - also automatisch und ohne angezeigt zu werden - am Ende einer Zeichenfolge gesetzt. An dieser Stelle muss daher kein * eingefügt werden. Eine ausgewählte Justizbehörde wird als ein Element des XJustiz-Strukturdatensatzes abgespeichert und beim Versand einer Nachricht an einen Empfänger übermittelt. |
| Persönlich/ vertraulich              | Mit dieser Checkbox können Sie den Nachrichtentwurf als Persönlich/ vertraulich kennzeichnen. Dieses Kennzeichen wird als Teil der Nachrichteninhalte dem Empfänger (nur beA-intern) übermittelt.   |

|                             |   |
|-----------------------------|---|
| Datum der Bestätigung (eEB) | Dieses Eingabefeld ist nur sichtbar, wenn es sich bei dem Nachrichtentwurf um eine Empfangsbekennnis-Abgabe handelt. Sie können in diesem Eingabefeld das Datum eingeben, auf das sich das abzugebende Empfangsbekennnis bezieht.   |
| Ablehnungsgrund (eEB)       | Sie können in diesem Eingabefeld über eine Drop-down-Liste einen Ablehnungsgrund auswählen.<br>Dieses Eingabefeld ist nur sichtbar, wenn es sich bei dem Nachrichtentwurf um eine Empfangsbekennnis-Ablehnung handelt.  |
| Erläuterung (eEB)           | Sie können in diesem Eingabefeld eine Erläuterung zu dem Ablehnungsgrund erfassen. Dieses Eingabefeld ist nur sichtbar, wenn es sich bei dem Nachrichtentwurf um eine Empfangsbekennnis-Ablehnung handelt.  |
| Signieren (eEB)             | Mit dieser Schaltfläche kann der XJustiz-Strukturdatensatz, der die Daten des abzugebenden oder abzulehnenden elektronischen Empfangsbekennnisses enthält, <a href="#">signiert</a> werden. Die Bearbeitung der Nachrichteninhalte werden gesperrt. Die Schaltfläche ist aktiv, wenn der XJustiz-Strukturdatensatz unsigniert ist. Die Schaltfläche ist nur sichtbar, wenn es sich bei dem Nachrichtentwurf um eine Empfangsbekennnis-Abgabe oder Empfangsbekennnis-Ablehnung handelt.  |
| Signatur löschen (eEB)      | Mit dieser Schaltfläche kann die <a href="#">Signatur</a> des XJustiz-Strukturdatensatzes entfernt werden. Mit dem Entfernen der Signatur wird die Änderungssperre der oben aufgeführten Felder wieder aufgehoben.<br>Die Schaltfläche ist aktiv, wenn der XJustiz-Strukturdatensatz signiert ist. Die Schaltfläche ist nur sichtbar, wenn es sich bei dem Nachrichtentwurf um eine Empfangsbekennnis-Abgabe oder Empfangsbekennnis-Ablehnung handelt.  |
| Nachrichtentext             | In diesem Eingabefeld können Sie einen Nachrichtentext mit bis zu 5000 Zeichen erfassen. Das Feld ist zunächst eingeklappt. Sie können es ausklappen, indem Sie auf den Titel oder das Pfeil Symbol klicken. Wenn Sie im Feld Nachrichtentext einen Text eingeben, wird dieser Text beim Speichern und/oder Senden der Nachricht in ein PDF-Dokument mit dem Namen "Nachrichtentext.pdf" umgewandelt und als Anhang in der Anhangstabelle angezeigt, siehe auch <a href="#">Nachrichtentext hinzufügen</a> .<br><br>Bei eEB-Antworten kann kein Nachrichtentext hinzugefügt werden. |

## 2. Bereich für Anhänge

In diesem Bereich werden die Anhänge des Nachrichtentwurfes jeweils in einer Tabelle angezeigt. Sie können Anhänge über die Schaltfläche [Anhang hinzufügen](#) Ihrem [Nachrichtentwurf](#) hinzufügen. Nach dem Hochladen können Sie eine Bezeichnung erfassen und zwischen dem Anhangstyp "Anlage" oder "Schriftsatz" wählen.

Im Bereich Anhänge wird beim Speichern und/oder Senden einer Nachricht bei Eingabe eines Textes in das Feld [Nachrichtentext](#) ein PDF-Dokument mit dem Namen "Nachrichtentext.pdf" erzeugt, nähere Informationen finden Sie hierzu unter [Nachrichtentext hinzufügen](#).

Folgende Elemente sind Bestandteil dieses Dialogs im Anhangsbereich.

Anhang  
hinzufügen

Mit dieser Schaltfläche können [Anhänge hochgeladen](#) werden. Die Schaltfläche ist nicht aktiv, wenn es sich bei dem Nachrichtentwurf um eine Empfangsbekanntnis-Abgabe oder Empfangsbekanntnis-Ablehnung handelt.

Falls sich die aktuelle Uhrzeit zwischen 23:45 Uhr und 24:00 Uhr befindet, kann die Übertragung vor 24:00 Uhr womöglich nicht abgeschlossen werden.

Schaltfläche  
zum  
Ausklappen

Mit dieser Schaltfläche A können Sie die zugehörigen Signaturdateien Ihrer Anhänge anzeigen. Die Schaltfläche ist nur bei signierten Dateien vorhanden.

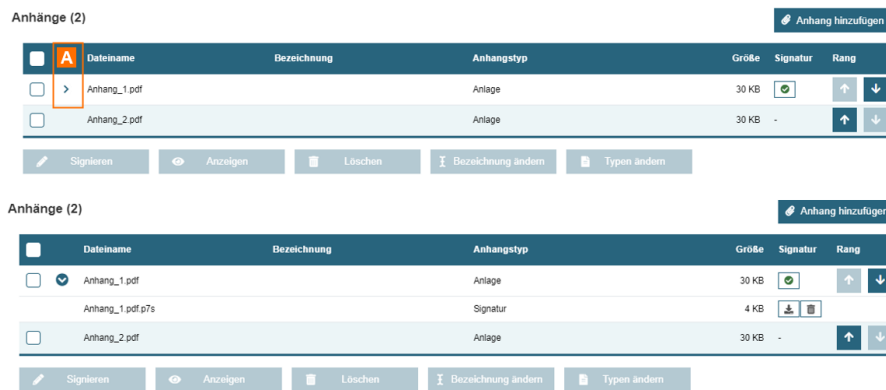

Signieren

Mit dieser Schaltfläche A kann der Anhang nach dem Hochladen [signiert](#) werden. Es können mehrere Anhänge gleichzeitig ausgewählt und signiert werden. Die Schaltfläche ist nur sichtbar, solange alle ausgewählten Anhänge unsigniert sind.

Nach dem Signieren wird automatisch eine [Signaturprüfung](#) des Anhangs durchgeführt und das Ergebnis in der Spalte Signatur B angezeigt. Beim Klicken auf die Schaltfläche wird das Signatur-[Prüfprotokoll](#) dieses Anhangs angezeigt.

- grünes Symbol "erfolgreich": Es wurden alle Prüfschritte erfolgreich durchgeführt.
- gelbes Symbol "teilweise erfolgreich": Es konnten nicht alle Prüfschritte erfolgreich durchgeführt werden. Das Ergebnis der Prüfung ist unbestimmt.
- rotes Symbol "nicht erfolgreich": Mindestens einer der Prüfschritte ist abschließend fehlgeschlagen.

## Anzeigen

Mit dieser Schaltfläche A kann der Anhang über die entsprechende Anwendung auf Ihrem Computer, mit der die Dateieindung des Anhangs verknüpft ist, geöffnet werden.

Diese Schaltfläche ist nur aktiv bei Anhängen der folgenden Dateieindungen:

.doc, .docx, .xls, .xlsb, .xlsx, .pps, .ppsx, .ppt, .pptx, .odt, .sxw, .ods, .sxc, .odp, .sxi, .pdf, .txt, .jpg, .jpeg, .tiff, .tif, .rtf.

Es können mehrere Anhänge gleichzeitig ausgewählt und angezeigt werden. Die Schaltfläche ist nur aktiv, wenn alle ausgewählten Anhänge eine erlaubte Dateieindung (siehe Aufzählung) haben. In diesem Fall werden mehrere Browser-Tabs geöffnet.

|                                     | Dateiname      | Bezeichnung | Anhangstyp | Größe | Signatur | Rang |
|-------------------------------------|----------------|-------------|------------|-------|----------|------|
| <input type="checkbox"/>            | > Anhang_1.pdf |             | Anlage     | 30 KB |          |      |
| <input checked="" type="checkbox"/> | Anhang_2.pdf   |             | Anlage     | 30 KB | -        |      |

Signieren **A** Anzeigen Löschen Bezeichnung ändern Typen ändern

## Löschen

Mit dieser Schaltfläche A können einer oder mehrere Anhänge aus dem Nachrichtentwurf gelöscht werden.

Handelt es sich um einen signierten Anhang, so wird die dazugehörige Signaturdatei automatisch mit gelöscht. Einzelne Signaturdatei können über diesen Weg nicht gelöscht werden, diese können mit dem Mülleimer-Icon B in der Tabellenzeile gelöscht werden.

|                                     | Dateiname        | Bezeichnung | Anhangstyp | Größe | Signatur | Rang |
|-------------------------------------|------------------|-------------|------------|-------|----------|------|
| <input checked="" type="checkbox"/> | Anhang_1.pdf     |             | Anlage     | 30 KB |          |      |
|                                     | Anhang_1.pdf.p7s |             | Signatur   | 4 KB  | <b>B</b> |      |
| <input type="checkbox"/>            | Anhang_2.pdf     |             | Anlage     | 30 KB | -        |      |

Signieren Anzeigen **A** Löschen Bezeichnung ändern Typen ändern

Bezeichnung ändern

Mit der Schaltfläche A kann das Feld Bezeichnung für einen oder mehrere Anhänge gleichzeitig geändert werden. Es öffnet sich ein modaler Dialog, mit dem die Bezeichnung geändert werden kann. Bei dem Feld "Bezeichnung" handelt es sich um ein Freitextfeld (optional).

| <input checked="" type="checkbox"/> | Dateiname      | Bezeichnung | Anhangstyp | Größe | Signatur | Rang  |
|-------------------------------------|----------------|-------------|------------|-------|----------|---|
| <input checked="" type="checkbox"/> | > Anhang_1.pdf |             | Anlage     | 30 KB |          | <input type="button" value="↑"/> <input type="button" value="↓"/> |
| <input checked="" type="checkbox"/> | Anhang_2.pdf   |             | Anlage     | 30 KB | -        | <input type="button" value="↑"/> <input type="button" value="↓"/> |

### Bezeichnung ändern

Bitte geben Sie eine Bezeichnung für die Anhänge ein.

Alternativ können Sie auch direkt in das Feld in der Tabelle A klicken und die Bezeichnung eingeben.

| <input type="checkbox"/> | Dateiname      | Bezeichnung          | Anhangstyp | Größe | Signatur | Rang  |
|--------------------------|----------------|----------------------|------------|-------|----------|---|
| <input type="checkbox"/> | > Anhang_1.pdf | <input type="text"/> | Anlage     | 30 KB |          | <input type="button" value="↑"/> <input type="button" value="↓"/> |
| <input type="checkbox"/> | Anhang_2.pdf   |                      | Anlage     | 30 KB | -        | <input type="button" value="↑"/> <input type="button" value="↓"/> |

Typen ändern

Mit der Schaltfläche A kann das Feld Anhangstyp für einen oder mehrere Anhänge gleichzeitig geändert werden. Es öffnet sich ein modaler Dialog, mit dem der Anhangstyp geändert werden kann. Auswahlmöglichkeiten "Anlage" oder "Schriftsatz". Per Default ist der Wert "Anlage" vorausgewählt.

*Hinweis: Anhänge vom Typ Schriftsatz müssen signiert werden, wenn sie durch einen Mitarbeiter versendet werden sollen.*

| <input checked="" type="checkbox"/> | Dateiname      | Bezeichnung | Anhangstyp | Größe | Signatur                            | Rang |
|-------------------------------------|----------------|-------------|------------|-------|-------------------------------------|------|
| <input checked="" type="checkbox"/> | > Anhang_1.pdf |             | Anlage     | 30 KB | <input checked="" type="checkbox"/> | ↑ ↓  |
| <input checked="" type="checkbox"/> | Anhang_2.pdf   |             | Anlage     | 30 KB | -                                   | ↑ ↓  |

Signieren Anzeigen Löschen Bezeichnung ändern **A** Typen ändern

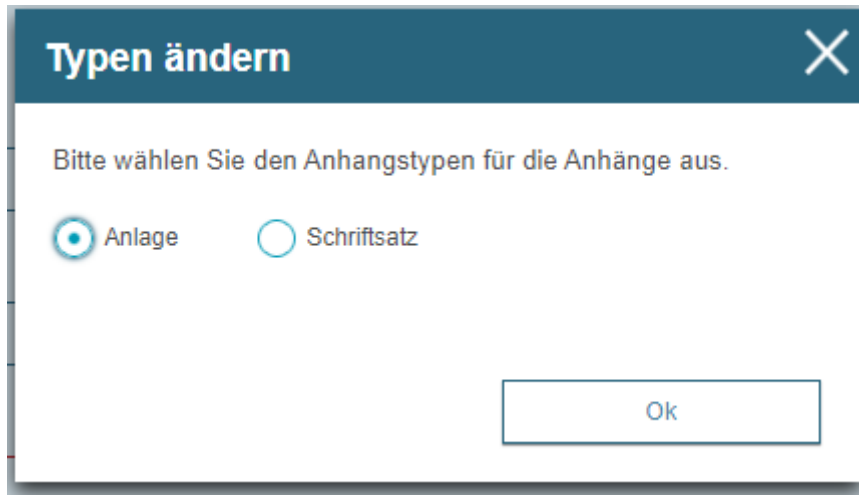

Alternativ können Sie auch direkt in das Feld in der Tabelle A klicken und den Typ über ein Dropdown ändern.

| <input type="checkbox"/> | Dateiname      | Bezeichnung | Anhangstyp | Größe | Signatur                            | Rang |
|--------------------------|----------------|-------------|------------|-------|-------------------------------------|------|
| <input type="checkbox"/> | > Anhang_1.pdf |             | Anlage     | 30 KB | <input checked="" type="checkbox"/> | ↑ ↓  |
| <input type="checkbox"/> | Anhang_2.pdf   |             | Anlage     | 30 KB | -                                   | ↑ ↓  |

Signieren Anzeigen Löschen Bezeichnung Anhangstyp

Rang

Mit diesen Schaltflächen (Pfeiltasten) A können Sie die Reihenfolge der Anhänge verändern, indem Sie den Rang einer Nachricht erhöhen oder verringern. Die Schaltflächen sind in der ersten bzw. letzten Zeile der Tabelle entsprechend ausgegraut. Sie können nur die Hauptdateien sortieren, die Signaturdateien bewegen sich mit den Hauptdateien mit und können nicht eigenständig sortiert werden. Das Nachrichtentext.pdf beim Speichern automatisch generiert und angehängt und ist nicht sortierbar.

| <input type="checkbox"/> | Dateiname      | Bezeichnung | Anhangstyp | Größe | Signatur                            | <b>A</b> Rang |
|--------------------------|----------------|-------------|------------|-------|-------------------------------------|---------------|
| <input type="checkbox"/> | > Anhang_1.pdf |             | Anlage     | 30 KB | <input checked="" type="checkbox"/> | ↑ ↓           |
| <input type="checkbox"/> | Anhang_2.pdf   |             | Anlage     | 30 KB | -                                   | ↑ ↓           |
| <input type="checkbox"/> | Anhang_3.pdf   |             | Anlage     | 30 KB | -                                   | ↑ ↓           |
| <input type="checkbox"/> | Anhang_4.pdf   |             | Anlage     | 30 KB | -                                   | ↑ ↓           |
| <input type="checkbox"/> | > Anhang_5.pdf |             | Anlage     | 30 KB | <input checked="" type="checkbox"/> | ↑ ↓           |

### 3. Bereich für Nachrichtenfunktionen

Folgende Schaltflächen sind Bestandteil dieses Bereichs.

| Schaltflächen         | Beschreibung   |
|-----------------------|--|
| Nachricht senden      | <p>Mit dieser Schaltfläche kann dieser Nachrichtentwurf gesendet werden. Bei erfolgreichem Versand befindet sich Ihre gesendete Nachricht anschließend in dem Ordner Gesendet. Bei Nachrichten an externe Empfänger, wie z.B. Gericht oder Behörde, geht die Nachricht zunächst in den Postausgang. Hier kann dann der Übermittlungsstatus über den Bereich Bereich für EGVP-Statusinformationen im Dialog Nachricht anzeigen nachverfolgt werden. Im Nachrichtenjournal wird vermerkt, dass die Nachricht gesendet wurde.</p> <p>Ist ein ungültiges Postfach als Empfänger ausgewählt, erscheint eine Hinweismeldung, dass der Nachrichtentwurf nicht gesendet wurde und dieses Postfach aus allen Adressbüchern und Favoritenlisten gelöscht wurde. Es wird anschließend der Nachrichtentwurf ohne das ungültige Postfach im Feld Empfänger angezeigt.</p> <p>Ein Anhang ist erforderlich, wenn es sich um eine Zustellung gegen Empfangsbekanntnis handelt und über die Schaltfläche „Empfangsbekanntnis“ die Abgabe eines Empfangsbekanntnisses angefordert wird.</p> <p>Wenn es sich um eine Empfangsbekanntnis-Abgabe handelt, muss entweder der XJustiz-Strukturdatensatz qualifiziert elektronisch signiert sein, oder ein vertrauenswürdiger Herkunftsnachweis muss vom System angebracht werden können. Ein vertrauenswürdiger Herkunftsnachweis wird angebracht, wenn der Postfachbesitzer selbst aus seinem Postfach sendet. Die Schaltfläche ist nur aktiv, wenn eine der beiden Voraussetzungen erfüllt ist.</p> <p>Mitarbeiter der Rechtsanwaltskammern, die einen Nachrichtentwurf mithilfe der voreingestellten Verteilerliste an alle Rechtsanwältinnen und Rechtsanwälte Ihre Kammer versenden, können sich über die Schaltfläche "Versanddetails" der einzelnen Nachrichten informieren. Für selbst erstellte Verteilerlisten werden Versandinformationen nur in den <a href="#">EGVP-Statusinformationen</a> dargestellt, falls mindestens ein beA-externer Empfänger in der Verteilerliste enthalten ist.</p> <p><b>Bitte beachten Sie:</b></p> <ul style="list-style-type: none"><li>• Mit Auswahl der Schaltfläche wird eine Prüfung der Verschlüsselungszertifikate der selektierten Empfänger der Nachricht ausgelöst. Weitere Informationen finden Sie in der Hilfe zum Dialog Empfänger hinzufügen.</li><li>• Die beA Anwendung generiert beim Senden des Nachrichtentwurfs automatisch einen Strukturdatensatz mit dem Namen "xjustiz_nachricht.xml" als Anhang. Sie sehen diesen Strukturdatensatz nicht in den Anhängen eines Nachrichtentwurfs, sondern erst in der gesendeten Nachricht in den Anhängen.</li><li>• Sie können einen Strukturdatensatz mit dem Namen "xjustiz_nachricht.xml" manuell als Anhang zu Ihrem Nachrichtentwurf hochladen. Dies ist z.B. bei <b>Einreichungen an das Zentrale Schutzschriftenregister</b> erforderlich. Weitere Informationen finden Sie unter Externer Strukturdatensatz.</li><li>• Die maximale Größe einer Nachricht (inklusive der Anhänge) ist derzeit auf 100 MB beschränkt. Der Versand von Nachrichten mit einer Größe über 3 MB bei mehr als 50 Empfängern ist nicht möglich.</li></ul> |
| Als Entwurf speichern | <p>Mit dieser Schaltfläche kann dieser Nachrichtentwurf im Ordner Entwürfe gespeichert werden.</p> <p><b>Bitte beachten Sie:</b> Mit Auswahl der Schaltfläche wird eine Prüfung der Verschlüsselungszertifikate der selektierten Empfänger der Nachricht ausgelöst. Weitere Informationen finden Sie in der Hilfe zum Dialog Empfänger hinzufügen.</p>   |

|                              |   |
|------------------------------|---|
| Exportieren                  | Mit dieser Schaltfläche kann der Nachrichtentwurf exportiert und auf Ihrem Computer gespeichert werden.   |
| Drucken                      | Mit dieser Schaltfläche wird eine für den Druck aufbereitete Darstellung der Nachricht angezeigt.   |
| Verschieben                  | Mit dieser Schaltfläche kann dieser Nachrichtentwurf über den Dialog Nachricht verschieben in einen anderen Ordner verschoben werden.   |
| Etiketten                    | Mit dieser Schaltfläche können zu diesem Nachrichtentwurf Etiketten vergeben oder entfernt werden.  |
| Fußzeile hinzufügen          | Mit dieser Schaltfläche kann dem Nachrichtentwurf eine Fußzeile hinzugefügt werden. Sie können für Ihr Postfach eine Nachrichtenfußzeile über den Dialog Nachrichtenfußzeile verwalten anlegen. |
| In mein Adressbuch speichern | Mit dieser Schaltfläche können Sie die Empfängerpostfächer aus diesem Nachrichtentwurf in Ihr persönliches Adressbuch übernehmen.   |
| Nachrichtenjournal           | Mit dieser Schaltfläche kann über den Dialog Nachrichtenjournal das Nachrichtenjournal dieses Nachrichtentwurfs aufgerufen werden.  |
| In den Papierkorb            | Mit dieser Schaltfläche kann der Nachrichtentwurf in den Papierkorb verschoben werden.  |

## 2.2.1.2 Empfänger hinzufügen

### Empfänger hinzufügen

#### 1. Empfänger im Nachrichtentwurf hinzufügen

← Neue Nachricht
Zuletzt gespeichert: -

---

**Empfänger**

Empfänger x +

Empfänger: \*
 

A

 B

**Nachrichtendetails**

Absender: \*

Liege, Lino (Test-Stadt)

Justizbehörde: \*

Unbekannt

Betreff: \*

Aktenzeichen Sender:

persönlich/vertraulich

**Anhänge** Anhang hinzufügen

| ☐                       | Dateiname | Bezeichnung | Anhangstyp | Größe | Signatur | Rang |
|-------------------------|-----------|-------------|------------|-------|----------|------|
| Keine Anhänge vorhanden |           |             |            |       |          |      |

✍ Signieren
👁 Anzeigen
🗑 Löschen
🔗 Bezeichnung ändern
📄 Typen ändern

Um einen Empfänger zu suchen, klicken Sie auf das Symbol "Lupe" **B**. Es öffnet sich der Folgedialog "Empfänger hinzufügen".

Sie können im Freitextfeld "Empfänger" **A** auch direkt die SAFE-ID des Empfängers einfügen oder nach dem Namen bereits adressierte Empfänger suchen.

Empfänger hinzufügen

Empfänger aus: **A**  Adressbuch  Gesamtes Verzeichnis **B**

Filter:

**C** Kanzleiname:

**D** Name:  **E** Vorname:

**F** PLZ:  **G** Ort:

**H**

| <input type="checkbox"/> | Name | Kanzleiname | Straße | Hausnr. | SAFE-ID | EGVP-Rollen |
|--------------------------|------|-------------|--------|---------|---------|-------------|
|--------------------------|------|-------------|--------|---------|---------|-------------|

Im Dialog "Empfänger hinzufügen" haben Sie über die Optionsschaltflächen "Adressbuch" A und "Gesamtes Verzeichnis" B die Möglichkeit, den Empfänger aus Ihrem persönlichen Adressbuch oder aus dem Gesamtverzeichnis auszuwählen. Für die Suche stehen Ihnen die Eingabefelder

- Kanzleiname C
- Name D
- Vorname E
- PLZ F und
- Ort G

zur Verfügung.

Füllen Sie mindestens ein Suchfeld aus. Pro Suchfeld müssen mindestens 2 Zeichen eingegeben werden. Führen Sie nach Eingabe der Kriterien den Suchvorgang über die Schaltfläche "Suchen" H aus.

Weitere Informationen zur Suche finden Sie unter 3.

**Empfänger hinzufügen**

Empfänger aus:  Adressbuch  Gesamtes Verzeichnis

**Filter**

Kanzleiname:

Name:  Vorname:

PLZ:  Ort:

| <b>A</b>                            | Name                                    | Kanzleiname | Straße         | Hausnr. | SAFE-ID                              |
|-------------------------------------|---|-------------|----------------|---------|--------------------------------------|
| <input checked="" type="checkbox"/> | Test_Amtsgericht_Halle_01 (06112 Halle) |             | Teststraße     | 1       | DE.Justiztest.e6f997db-d248-4990-a82 |
| <input type="checkbox"/>            | Test_Amtsgericht_Halle_03 (06112 Halle) |             | Teststraße     | 1       | DE.Justiztest.2161e14f-47a4-4af9-be9 |
| <input type="checkbox"/>            | Test_Classic_5 (12345 Test123)          |             | Test123        | 5       | DE.Justiztest.aa198fb5-15c8-4148-810 |
| <input type="checkbox"/>            | Test, Alice (28000 Ort)                 |             | Straße         | 1       | DE.Justiztest.78e544ab-8b14-4a94-a0  |
| <input type="checkbox"/>            | Test, Alina (28359 Bremen)              |             | Am Fallturm    | 9       | DE.Justiztest.9ec55e2b-85f5-4154-9d4 |
| <input type="checkbox"/>            | Test, Bob (28000 Ort)                   |             | Straße         | 1       | DE.Justiztest.d19e0f49-dfd5-498e-863 |
| <input type="checkbox"/>            | Test, Elisabeth (23558 Lübeck)          |             | Testweg        | 12      | DE.Justiztest.da656b05-a006-4a9c-9b  |
| <input type="checkbox"/>            | Test, Goodwin (28000 Ort)               |             | Str            | 5       | DE.Justiztest.484f7300-7729-4772-967 |
| <input type="checkbox"/>            | Test, James (28000 Ort)                 |             | Str            | 5       | DE.Justiztest.08b8c572-daa3-42a1-87  |
| <input type="checkbox"/>            | Test, Maria (24837 Schleswig)           |             | Süderdomstraße | 7       | DE.Justiztest.3d49bfa-ce4f-47e8-9dc  |

Das Suchergebnis erscheint unterhalb der Suchfelder. Markieren Sie den gewünschten Eintrag via Mausclick A. Bestätigen Sie Auswahl mit "OK" B um den Empfänger hinzuzufügen.

## 2. Mehrere Empfänger hinzufügen

**Empfänger**

Liege, Lino (Test-Stadt)  Tisch DD, Tina (Dresden)  Amtsgericht Aichach\_TEST\_LUP0 (9...)

Empfänger: \*

Aktzeichen Empfänger:

Zustellung gegen Empfangsbekanntnis

Über die Schaltfläche mit dem Symbol "Plus" A können Sie dem Nachrichtentwurf weitere Empfänger hinzuzufügen.

Es öffnet sich für jeden Empfänger ein neuer Reiter mit empfängerspezifischen EingabefeldernB.

**Sie können folgende empfängerspezifische Daten eingeben:**

- Im Eingabefeld "Aktenzeichen Empfänger" können Sie ein empfängerspezifisches Aktenzeichen eingeben.
- Mit der Checkbox "Zustellung gegen Empfangsbekenntnis" können Sie ein [Empfangsbekenntnis](#) beim Empfänger anfordern. Dies ist nur bei beA-Empfängern möglich.
- Mit der Schaltfläche "Externen Strukturdatensatz hochladen" können Sie einen [Strukturdatensatz](#) mit der Bezeichnung "xjustiz\_nachricht.xml" hochladen. Über diese Schaltfläche hochgeladene Strukturdaten werden beim Versand unverändert zusammen mit anderen [Nachrichtenanhängen](#) an den Nachrichtempfänger übermittelt. In diesem Fall generiert die Anwendung keinen eigenen Strukturdatensatz, d.h. Ihre Eingaben in den Nachrichtentwurf hinsichtlich Aktenzeichen, Betreff und Justizbehörde können einen beA-externen Nachrichtempfänger nicht erreichen.
- Im Feld Sendungspriorität können Sie eine Sendungspriorität aus der Drop-Down Liste auswählen. Die Angabe einer Sendungspriorität ist nur für externe Empfänger (z.B. Gerichte) möglich.

### 3. Dialogbeschreibung

**Empfänger hinzufügen**

Empfänger aus:  Adressbuch  Gesamtes Verzeichnis

**Filter**

Kanzleiname:

Name:  Vorname:

PLZ:  Ort:

Zurücksetzen Suchen

| Name | Kanzleiname | Straße | Hausnr. | SAFE-ID | EGVP-Rollen |
|------|-------------|--------|---------|---------|-------------|
| < >  |             |        |         |         |             |

Ok Abbrechen

Dieser Dialog dient der Suche und Auswahl der Empfänger Ihrer Nachricht und kann über die Schaltfläche "Empfänger hinzufügen" im Nachrichtenentwurf geöffnet werden. Sie können sich über die Eingabe der Suchkriterien und mit der Schaltfläche "Suchen" Empfänger im Ergebnisbereich anzeigen lassen. Im Ergebnisbereich können die gewünschten Empfänger ausgewählt und mit "OK" als Empfänger hinzugefügt werden.

**Der Dialog ist in die folgenden Bereiche aufgeteilt:**

- Bereich für die Eingabe der Suchkriterien A
- Ergebnisbereich mit der Möglichkeit zur Auswahl des Empfängers B
- Schaltfläche "OK" zur Übernahme des Empfängers C

Zur besseren Übersicht können Sie den Dialog in der Größe verändern.

### 3.1. Bereich für die Eingabe der Suchkriterien

In diesem Bereich können Sie festlegen, ob nur in Ihrem individuellen Adressbuch oder in dem gesamten Verzeichnis nach einem Postfach gesucht wird. Voreingestellt ist immer Ihre letzte

Auswahl. Die Suche im gesamten Verzeichnis umfasst alle im Bundesrechtsanwaltsverzeichnis eingetragenen Postfächer sowie alle über den EGVP-Verzeichnisdienst angeschlossenen Postfächer. Ferner können Sie über die Eingabefelder eigene Suchkriterien festlegen. Die über die Eingabefelder erfassten Suchkriterien schränken die Treffermenge Ihrer Suche ein, wobei immer mindestens ein Eingabefeld ausgefüllt werden muss.

#### Tipps für die Suche:

- Wenn mehrere Eingabefelder gefüllt sind, werden die Suchkriterien der Eingabefelder mit "und" verknüpft und schränken dadurch die Suchergebnisse weiter ein.
- Groß- und Kleinschreibung in den Eingabefeldern wird bei der Suche nicht unterschieden.
- Der Platzhalter \* kann an beliebiger Stelle explizit gesetzt werden. Zudem ist der Platzhalter \* implizit am Ende einer Zeichenfolge gesetzt, sodass er an dieser Stelle nicht explizit gesetzt werden muss.
- Falls Sie nach einer Berufsausübungsgesellschaft (BAG) suchen, können Sie in den Feldern Namen und Namen der Kanzlei den Namen der BAG eingeben und suchen. Auch mit den Feldern PLZ und Ort werden BAGs in dieser Suche angezeigt.

#### Folgende Elemente sind Bestandteil dieses Bereichs.

| Elemente  | Beschreibung   |
|---|--|
| Empfänger aus: Adressbuch   | Mit dieser Optionsschaltfläche können Sie Ihre Suche nach einem Postfach auf Ihr individuelles Adressbuch einschränken.  |
| Empfänger aus: Gesamtes Verzeichnis                                 | Mit dieser Optionsschaltfläche können Sie nach einem Postfach im gesamten Verzeichnis suchen.  |
| Empfänger aus: Verteilerlisten                                      | Mit dieser Optionsschaltfläche können Sie eine Verteilerliste aus der Liste der von Ihnen hinterlegten Verteilerlisten suchen. Verteilerlisten stehen nur den regionalen Rechtsanwaltskammern und der Bundesrechtsanwaltskammer zur Verfügung. |
| Name der Kanzlei (bei Syndikusrechtsanwälten Name des Arbeitgebers) | In diesem Eingabefeld können Sie den Kanzleinamen bzw. bei Syndikusrechtsanwälten den Namen des Arbeitgebers als Suchkriterium für Ihre Suche erfassen.  |
| Name  | In diesem Eingabefeld können Sie den Nachnamen als Suchkriterium für Ihre Suche erfassen.  |
| Vorname   | In diesem Eingabefeld können Sie den Vornamen als Suchkriterium für Ihre Suche erfassen. Im Fall von mehreren Vornamen kann Ihr gesuchter Empfänger über jeden seiner Vornamen gefunden werden.  |
| PLZ   | In diesem Eingabefeld können Sie die Postleitzahl als Suchkriterium für Ihre Suche erfassen.   |
| Ort   | In diesem Eingabefeld können Sie den Ort als Suchkriterium für Ihre Suche erfassen.  |
| Name der Verteilerliste   | In diesem Eingabefeld können Sie den Namen der Verteilerliste als Suchkriterium für Ihre Suche erfassen. Dieses Eingabefeld wird nur angezeigt, wenn die Optionsschaltfläche Verteilerlisten ausgewählt wird.                                  |
| Zurücksetzen  | Mit dieser Schaltfläche können Sie die in den Eingabefeldern erfassten Suchkriterien löschen.  |

### 3.2. Ergebnisbereich

In diesem Bereich werden Ihnen bei Auswahl des Adressbuchs die Einträge in Ihrem Adressbuch und nach einer Suche im gesamten Verzeichnis die entsprechenden Suchergebnisse in einer Liste angezeigt. Aus der Ergebnismenge können Sie ein Postfach auswählen und als Empfänger in Ihren Nachrichtentwurf übernehmen. Folgende Elemente sind Bestandteil dieses Bereichs.

| Elemente          | Beschreibung  |
|-------------------|---|
| Name              | In diesem Anzeigefeld wird der Displayname des Postfachs (<Nachname>, <Nachtitel>, <Titel> <Vorname> (< PLZ> <Ort>); bei Syndikusrechtsanwälten <Nachname>, <Nachtitel>, <Titel> <Vorname> (<Kanzleiname>)) angezeigt. Bei der Suche einer Verteilerliste wird der Name der Verteilerliste angezeigt.   |
| Kanzleiname       | In diesem Anzeigefeld wird der Kanzleiname, bei Syndikusrechtsanwälten der Name des Arbeitgebers angezeigt.   |
| Straße            | In diesem Anzeigefeld wird die Straße des Postfachs angezeigt.  |
| Hausnr.           | In diesem Anzeigefeld wird die Hausnummer des Postfachs angezeigt.  |
| SAFE-ID           | In diesem Anzeigefeld wird die eindeutige Identifikationsnummer des Postfachs angezeigt.  |
| EGVP-Rollen       | <p>In diesem Anzeigefeld wird die EGVP-Rolle des Postfachs angezeigt. Nähere Informationen zu EGVP-Rollen finden Sie im Internet unter <a href="http://www.egvp.de">www.egvp.de</a>.</p> <p>Empfänger von Nachrichten mit den EGVP-Rollen „bea“ oder „ben“ verwenden ein für die Kommunikation im elektronischen Rechtsverkehr zulässiges prüfbares Verschlüsselungszertifikat, welches automatisiert geprüft wird. Die automatisierte Prüfung wird durch die Aktivierung der Schaltflächen „Speichern“ und „Senden“ im Dialog Nachrichtentwurf erstellen ausgelöst.</p> <p>Empfänger von Nachrichten mit anderen EGVP-Rollen verwenden ein für die Kommunikation im elektronischen Rechtsverkehr zulässiges prüfbares oder selbsterstelltes Verschlüsselungszertifikat, welches nicht erneut geprüft wird.</p> |
| Blättern-Funktion | Es werden höchstens 20 Postfächer in der Ergebnisliste auf einer Seite angezeigt. Um auf die weiteren Seiten springen zu können, befinden sich unterhalb der Liste der Postfächer die entsprechenden Schaltflächen.   |
| Ok                | Mit dieser Schaltfläche können Sie den Dialog schließen und die zuvor markierten Empfänger in Ihren Nachrichtentwurf übernehmen.  |
| Abbrechen         | Mit dieser Schaltfläche können Sie den Dialog schließen, ohne einen Empfänger zu übernehmen.  |

## 2.2.1.3 Externe Strukturdaten hochladen

### Externe Strukturdaten hochladen

## 1. Strukturdaten in beA

Anhänge (4)

|                                   | Dateiname             | Bezeichnung | Anhangstyp        | Größe | Signatur |
|-----------------------------------|-----------------------|-------------|-------------------|-------|----------|
| <input type="checkbox"/>          | > Anhang_1.pdf        |             | Anlage            | 30 KB |          |
| <input type="checkbox"/>          | > Anhang_2.pdf        |             | Anlage            | 30 KB |          |
| <input type="checkbox"/>          | Anhang_3.pdf          |             | Anlage            | 30 KB | -        |
| <b>A</b> <input type="checkbox"/> | xjustiz_nachricht.xml |             | Strukturdatensatz | 6 KB  | -        |

Die beA-Anwendung generiert beim [Senden einer Nachricht](#) für jeden Empfänger immer automatisch einen Strukturdatensatz mit dem Namen "xjustiz\_nachricht.xml". Dieser Strukturdatensatz ist in den [Anhängen eines Nachrichtentwurfs](#) nicht sichtbar, sondern wird erst in der [gesendeten und der empfangenen Nachricht](#) in den Anhängen **A** angezeigt.

Bei [eEB-Antworten](#) kann der Strukturdatensatz mit dem Namen "xjustiz\_nachricht.xml" im Nachrichtentwurf [signiert](#) werden.

## 2. Strukturdaten hochladen

In manchen Fällen ist es erforderlich, externe generierte Strukturdaten über die beA-Anwendung zu versenden. Dies ist z.B. bei Einreichungen an das **Zentrale Schutzschriftenregister** der Fall. Für diese Fälle können Sie einen Strukturdatensatz mit dem Namen "xjustiz\_nachricht.xml" manuell als Anhang zu Ihrem Nachrichtentwurf hochladen.

- Hochgeladene Strukturdaten werden beim Versand unverändert zusammen mit anderen Nachrichtenanhängen an den jeweiligen Nachrichtempfänger übermittelt. In diesem Fall generiert die beA-Anwendung für den jeweiligen Empfänger keinen eigenen Strukturdatensatz, d.h. Ihre Eingaben in den Nachrichtentwurf hinsichtlich Aktenzeichen, Betreff, Zustellung gegen Empfangsbekanntnis und Justizbehörde können einen beA-externen Nachrichtempfänger nicht erreichen.
- Wenn Sie eine Nachricht an mehrere Empfänger senden, werden hochgeladene Strukturdaten nur an den Empfänger versendet, für den Sie diese hochgeladen haben. Die übrigen Empfänger erhalten einen von der beA-Anwendung generierten Strukturdatensatz.

Um externe Strukturdaten hochzuladen, befolgen Sie bitte die nachfolgenden Schritte.

← Neue Nachricht Zuletzt gespeichert: -

---

**Empfänger**

Liege, Lino (Test-Stadt) × +

**A** Empfänger: \*  
 Liege, Lino (Test-Stadt) ×

Zustellung gegen Empfangsbekenntnis

Aktenzeichen Empfänger: \_\_\_\_\_

**B** Externen Strukturdatensatz hochladen

**Nachrichtendetails**

Absender: \*  
 Liege, Lino (Test-Stadt) ↓

Justizbehörde: \*  
 Unbekannt ↓

Betreff: \*  
 \_\_\_\_\_

persönlich/vertraulich

Aktenzeichen Sender: \_\_\_\_\_

**Anhänge** Anhang hinzufügen

| Dateiname               | Bezeichnung | Anhangstyp | Größe | Signatur | Rang |
|-------------------------|-------------|------------|-------|----------|------|
| Keine Anhänge vorhanden |             |            |       |          |      |

Nachricht senden

Als Entwurf speichern

Speichern und schließen

Exportieren

Drucken

Verschieben

Etiketten

Fußzeile hinzufügen

In mein Adressbuch speichern

Nachrichtenjournal

In den Papierkorb

Fügen Sie dem [Nachrichtenentwurf](#) einen oder mehrere [Empfänger](#) A hinzu. Es öffnet sich für jeden Empfänger ein neuer Reiter mit empängerspezifischen Eingabefeldern.

Klicken Sie für den Empfänger, dem Sie externe Strukturdaten übersenden möchten, auf die Schaltfläche "Externen Strukturdatensatz hochladen" B. Es öffnet sich ein Dialog zur Auswahl von Dokumenten aus Ihrer lokalen Dateiblege.

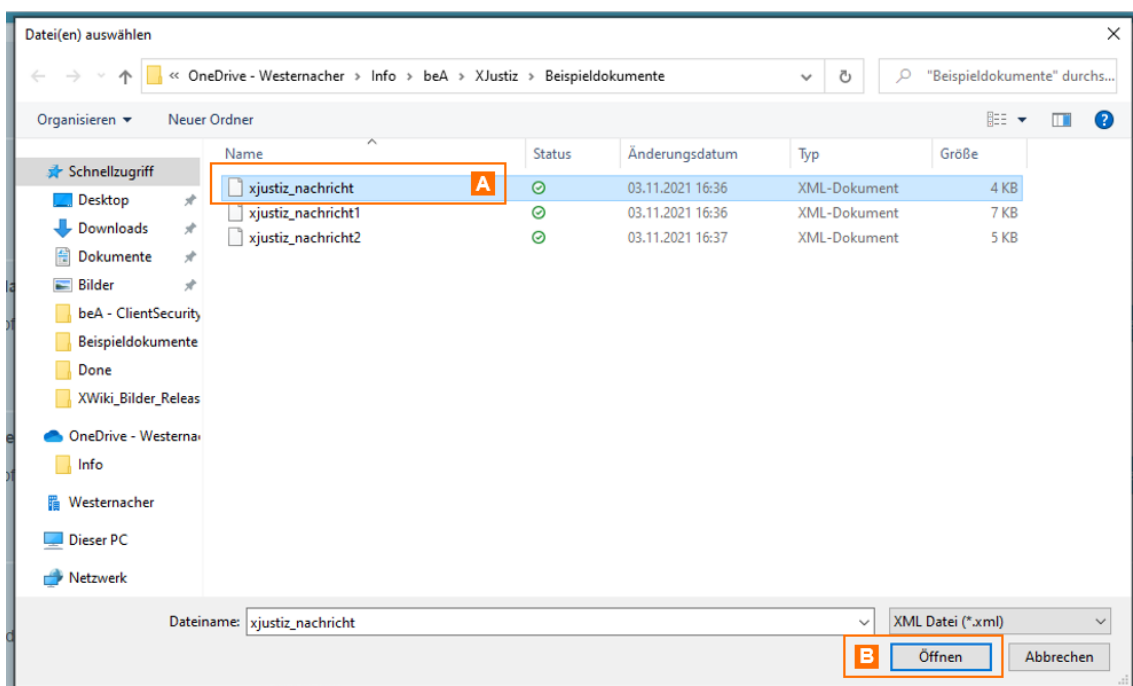

Wählen Sie den gewünschten Strukturdatensatz A mit der Bezeichnung "xjustiz\_nachricht.xml" aus und klicken Sie auf "Öffnen" B. Bitte beachten Sie, dass nur Dateien mit dem Namen "xjustiz\_nachricht.xml" zugelassen sind.

**Empfänger**

Liege, Lino (Test-Stadt) x +

**A** Empfänger: \* Liege, Lino (Test-Stadt) x Aktenzeichen Empfänger: az empfänger aus xjustiz xml

Zustellung gegen Empfangsbekenntnis **B** xjustiz\_nachricht.xml ⬇️ 🗑️

**Nachrichtendetails**

**C** Absender: \* Liege, Lino (Test-Stadt) Aktenzeichen Sender: az sender aus xjustiz xml

Justizbehörde: \* Verwaltungsgerichtshof Baden-Württemberg  persönlich/vertraulich

Betreff: \* betreff aus dem xjustiz xml

**Anhänge** [Anhang hinzufügen](#)

| Dateiname               | Bezeichnung | Anhangstyp | Größe | Signatur | Rang |
|-------------------------|-------------|------------|-------|----------|------|
| Keine Anhänge vorhanden |             |            |       |          |      |

Nachdem der externe Strukturdatensatz hochgeladen wurde, werden die empfängerspezifischen Felder zu diesem Empfänger A gesperrt und können nicht mehr manuell angepasst werden. Der hochgeladene Strukturdatensatz kann mit den Icons **B** heruntergeladen oder gelöscht werden.

Falls Daten in den hochgeladenen Strukturdaten vorhanden sind, die ausgelesen werden können, werden diese angezeigt. Dies betrifft die Felder:

- Aktenzeichen Empfänger
- Betreff
- Aktenzeichen Sender und
- Justizbehörde

Die nicht empfängerspezifischen Felder **C** können im Anschluss weiterhin bearbeitet werden.

## 2.2.1.4 Anhänge hochladen

### Anhänge hochladen

Empfänger

Empfänger x +

Empfänger: \*

Nachrichtendetails

Absender:

Aktenzeichen Sender:

Justizbehörde:

persönlich/vertraulich

Betreff: \*

Anhänge

**A** Anhang hinzufügen

| Dateiname               | Bezeichnung | Anhangstyp | Größe | Signatur | Rang |
|-------------------------|-------------|------------|-------|----------|------|
| Keine Anhänge vorhanden |             |            |       |          |      |

Über die Schaltfläche "Anhänge hochladen" A können Sie in Ihrem Nachrichtenwurf Anhänge hinzufügen.

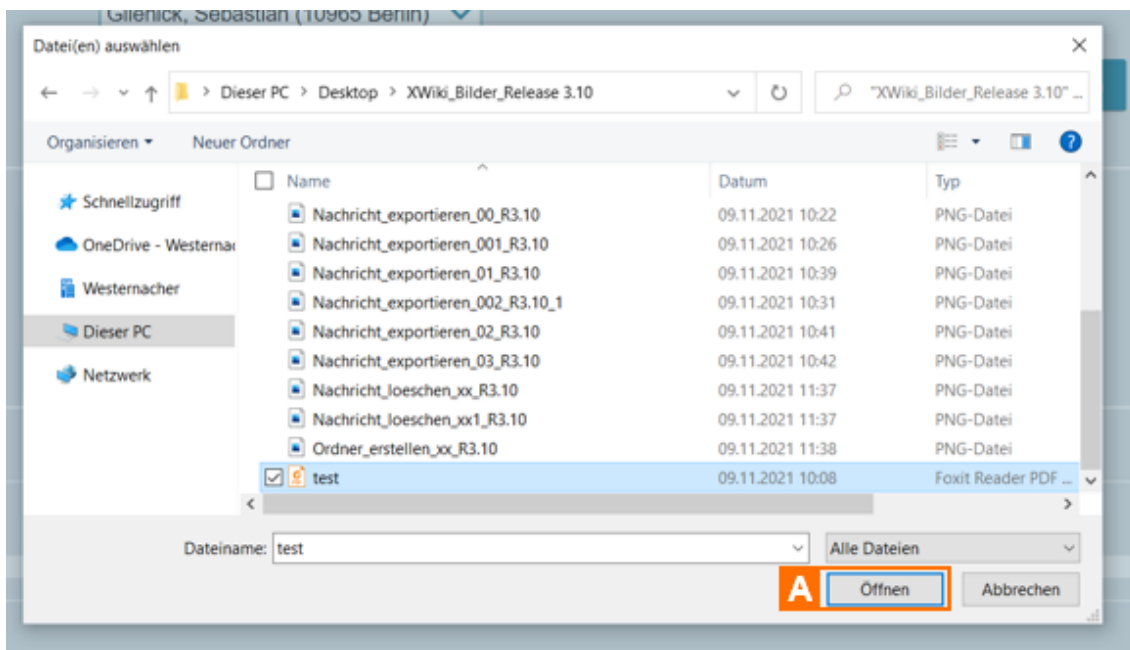

Im Dialog "Datei(en) auswählen" können Sie die gewünschten Dateien auswählen und über die Schaltfläche "Öffnen" A der Nachricht hinzufügen.

Sie können auch mehrere Dateien gleichzeitig auszuwählen.

- **Liste auswählen:** Wenn Sie eine Anzahl von Dateien auswählen, die im Verzeichnis untereinander stehen, markieren Sie die oberste Datei der gewünschten Liste mit dem Tastaturkürzel "Shift" + linker Mausklick und danach die unterste Datei in der gewünschten Liste mit dem Tastaturkürzel "Shift" + linker Mausklick.
- **Mehrere Dateien auswählen:** Wenn Sie mehrere Dateien auswählen wollen, die nicht untereinander stehen, halten Sie die Taste "Strg" gedrückt und wählen Sie durch Anklicken

mit der linken Maustaste alle gewünschten Dateien aus.

- **Alle Dateien auswählen:** Wenn Sie alle Dateien eines Verzeichnisses auswählen wollen, markieren Sie alle Dateien mit dem Tastaturkürzel "Strg" + "a".

Die gewählten Dateien sind nun farblich hinterlegt und können durch die Schaltfläche "Öffnen" A ausgewählt werden.

#### Bitte beachten Sie beim Hochladen von Anhängen die folgenden Hinweise:

- Die maximale Größe einer Nachricht ist derzeit auf 200 MB und die Gesamtanzahl der Anhänge auf 1000 beschränkt.
- Dateien mit folgenden Dateitypen können einem Nachrichtentwurf aus Sicherheitsgründen nicht als Anhang hinzugefügt werden: .exe, .com, .bat, .cmd, .lnk und .ini.
- Die Länge von Dateinamen darf grundsätzlich nur 84 Zeichen inkl. der Dateierweiterungen betragen; für Signaturdateien ist die Länge auf 90 Zeichen inkl. der Dateierweiterungen beschränkt. In Dateinamen dürfen grundsätzlich alle Buchstaben des deutschen Alphabets einschließlich der Umlaute Ä, ä, Ö, ö, Ü, ü und ß genutzt werden. Zudem dürfen alle Ziffern und die Zeichen „Unterstrich“ und „Minus“ genutzt werden. Leerzeichen und Dateinamen ohne Zeichen vor der Dateierweiterung sind nicht erlaubt. Punkte sind nur als Trenner zwischen dem Dateinamen und der Dateierweiterung zulässig. Nur bei konkatenierten Dateinamenserweiterungen, z.B. bei abgesetzten Signaturdateien, dürfen Punkte auch im Dateinamen genutzt werden (z.B. Dokument1.pdf.pkcs7).
- Bitte beachten Sie, dass externe Strukturdaten mit dem Namen "xjustiz\_nachricht.xml" nur über die Schaltfläche "**Externen Strukturdatensatz hochladen**" in den Nachrichtentwurf hochgeladen werden können. Informationen dazu erhalten Sie auf den Seiten [Erstellen und Senden einer Nachricht](#) und [Strukturdaten hochladen](#).
- Es können außerdem nicht mehrere Dateien mit dem gleichen Dateinamen angehängt werden.
- In der Anzahl und Größe der hochgeladenen Dateien sind die Dateien xjustiz\_nachricht.xml, Nachrichtentext.pdf und alle Signaturdateien enthalten, weshalb abhängig von der Anzahl und Größe dieser Dateien, nicht die volle Anzahl und Größe der Anhänge genutzt werden kann.

Die hochgeladene(n) Datei(en) wird bzw. werden in der Anhangstabelle angezeigt A.

Sie können nun in der Tabelle eine oder mehrere Anhänge markieren und weitere Aktionen durchführen, z.B. den Anhänge signieren oder den Anhangstyp und die Bezeichnung anpassen. Auf der Seite [Dialog Nachrichtentwurf](#) im Kapitel "Anhänge" werden die verschiedenen Funktionen zu Anhängen genauer erläutert.

## 2.2.1.5 Anhänge signieren

### Anhänge signieren

Sie haben verschiedene Möglichkeiten, signierte Anhänge zu versenden.

#### 1. Externe Signaturen hochladen

Sie können außerhalb der beA-Anwendung erzeugte Signaturdateien zu einem Dokument hochladen. Die beA-Anwendung erkennt automatisch, dass es sich um eine Signaturdatei handelt und ordnet die Signatur dem entsprechenden Anhang zu.

*Hinweis: Sie können externe Signaturdateien mit den Dateierendungen .p7, .p7s, .p7m oder .pkcs7 verwenden.*

#### 2. Anhänge nach dem Hochladen signieren

Haben Sie unsignierte Anhänge hochgeladen, können Sie diese in der beA-Anwendung signieren.

Anhänge (3) Anhang hinzufügen

|                                     | Dateiname    | Bezeichnung | Anhangstyp | Größe | Signatur | Rang |
|-------------------------------------|--------------|-------------|------------|-------|----------|------|
| <input checked="" type="checkbox"/> | Anhang_1.pdf |             | Anlage     | 30 KB | -        | ↑ ↓  |
| <input checked="" type="checkbox"/> | Anhang_2.pdf |             | Anlage     | 30 KB | -        | ↑ ↓  |
| <input checked="" type="checkbox"/> | Anhang_3.pdf |             | Anlage     | 30 KB | -        | ↑ ↓  |

**B** Signieren Anzeigen Löschen Bezeichnung ändern Typen ändern

Nachdem Sie einen oder mehrere Anhänge in den Nachrichtentwurf [hochgeladen](#) haben, werden die hochgeladenen Dateien in der Anhangstabelle angezeigt.

Markieren A Sie nun in der Tabelle eine oder mehrere Anhänge und klicken Sie auf die Schaltfläche "Signieren" B. Die Schaltfläche ist nur sichtbar, solange alle ausgewählten Anhänge unsigniert sind.

Anschließend wird der [Signaturvorgang](#) gestartet.

*Hinweis: Die beA-Karte der BNotK (Fernsignatur) unterstützt das gleichzeitige Anbringen mehrerer Signaturen an bis zu 100 Dateien mit nur einer PIN-Eingabe.*

Anhänge (3) Anhang hinzufügen

|                                     | Dateiname        | Bezeichnung | Anhangstyp | Größe | Signatur                            | Rang |
|-------------------------------------|------------------|-------------|------------|-------|-------------------------------------|------|
| <input checked="" type="checkbox"/> | Anhang_1.pdf     |             | Anlage     | 30 KB | <input checked="" type="checkbox"/> | ↑ ↓  |
|                                     | Anhang_1.pdf.p7s |             | Signatur   | 4 KB  | <input type="checkbox"/>            |      |
| <input type="checkbox"/>            | Anhang_2.pdf     |             | Anlage     | 30 KB | <input checked="" type="checkbox"/> | ↑ ↓  |
| <input type="checkbox"/>            | Anhang_3.pdf     |             | Anlage     | 30 KB | <input checked="" type="checkbox"/> | ↑ ↓  |

**B** Signieren Anzeigen Löschen Bezeichnung ändern Typen ändern

Sobald der Signaturvorgang beendet ist, werden die Signatur(en) A an dem jeweiligen Anhang dargestellt. Mit der Pfeil-Taste können Sie die Zeile aufklappen und die Signaturdatei sehen.

Nach dem Signieren wird automatisch eine [Signaturprüfung](#) des Anhangs durchgeführt und das Ergebnis in der Spalte Signatur B angezeigt. Beim Klicken auf die Schaltfläche wird das [Signatur-Prüfprotokoll](#) dieses Anhangs angezeigt.

- grünes Symbol "erfolgreich": Es wurden alle Prüfschritte erfolgreich durchgeführt.
- gelbes Symbol "teilweise erfolgreich": Es konnten nicht alle Prüfschritte erfolgreich durchgeführt werden. Das Ergebnis der Prüfung ist unbestimmt.
- rotes Symbol "nicht erfolgreich": Mindestens einer der Prüfschritte ist abschließend fehlgeschlagen.

## 2.2.1.6 Nachrichtentext hinzufügen

**Empfänger:** The recipient list includes 'Liege, Lino (Test-Stadt)'. There is a search field for 'Empfänger' and a field for 'Aktenzeichen Empfänger' containing '11'. A checkbox for 'Zustellung gegen Empfangsbekanntnis' is checked. A button 'Externen Strukturdatensatz hochladen' is visible.

**Nachrichtendetails:** The sender is 'Liege, Lino (Test-Stadt)'. The 'Justizbehörde' is set to 'Unbekannt'. The 'Aktenzeichen Sender' is '123'. There is a checkbox for 'persönlich/vertraulich'. The subject line is 'Test-Nachrichtenentwurf'.

**Anhänge:** A table with columns 'Dateiname', 'Bezeichnung', 'Anhangstyp', 'Größe', 'Signatur', and 'Rang'. Below the table, it says 'Keine Anhänge vorhanden'. A button 'Anhang hinzufügen' is present. Below the table are buttons for 'Signieren', 'Anzeigen', 'Löschen', 'Bezeichnung ändern', and 'Typen ändern'.

At the bottom left, a button labeled 'A Nachrichtentext >' is highlighted with an orange box, indicating where to click to add the message text.

Zum Erstellen eines Nachrichtentexts innerhalb des [Nachrichtenentwurfs](#) öffnen Sie das Feld "Nachrichtentext" mit den Pfeil A.

**Empfänger**

Liege, Lino (Test-Stadt) x +

Empfänger: \*  
Liege, Lino (Test-Stadt) x

Aktenzeichen Empfänger: 11

Zustellung gegen Empfangsbekanntnis

**Nachrichtendetails**

Absender: \*  
Liege, Lino (Test-Stadt) v

Aktenzeichen Sender: 123

Justizbehörde: \*  
Unbekannt v

persönlich/vertraulich

**A** Betreff: \*  
Test-Nachrichtenentwurf

**Anhänge (1)**

| <input checked="" type="checkbox"/>          | Dateiname           | Bezeichnung         | Anhangstyp | Größe | Signatur | Rang |
|--|---------------------|---------------------|------------|-------|----------|------|
| <b>B</b> <input checked="" type="checkbox"/> | Nachrichtentext.pdf | Nachrichtentext.pdf | Anlage     | 4 KB  | -        |      |

**C**

**D** Nachrichtentext v  
Das ist ein Test

Der im Feld "Nachrichtentext" D eingegebene Text wird beim Speichern und/oder Senden der Nachricht in ein PDF-Dokument mit dem Namen "Nachrichtentext.pdf" B umgewandelt und wird als Anhang in der [Anhangstabelle](#) angezeigt. Diesen Anhang können Sie nun wie andere Anhänge mit den jeweiligen Schaltflächen unter der Anhangstabelle C signieren, anzeigen etc., siehe hierzu [Nachrichtenentwurf](#).

Im PDF-Dokument "Nachrichtentext.pdf" B wird auch der Betreff A der Nachricht angezeigt. Wenn Sie den Text im Feld "Nachrichtentext" D oder den "Betreff" A ändern und den Nachrichtenentwurf erneut speichern und/oder senden, wird das Dokument "Nachrichtentext.pdf" neu erzeugt und Ihre Änderungen werden übernommen.

Liege, Lino (Test-Stadt) x +

Empfänger: \*  
Liege, Lino (Test-Stadt) x

Aktenzeichen Empfänger: 11

Zustellung gegen Empfangsbekanntnis

**Nachrichtendetails**

Absender: \*  
Liege, Lino (Test-Stadt) v

Aktenzeichen Sender: 123

Justizbehörde: \*  
Unbekannt v

persönlich/vertraulich

Betreff: \*  
**C** Test-Nachrichtenentwurf

**Anhänge (1)**

| <input type="checkbox"/>          | Dateiname               | Bezeichnung         | Anhangstyp | Größe | Signatur                                 | Rang |
|-----------------------------------|-------------------------|---------------------|------------|-------|--|------|
| <b>A</b> <input type="checkbox"/> | Nachrichtentext.pdf     | Nachrichtentext.pdf | Anlage     | 4 KB  | <input type="button" value="Signieren"/> |      |
|                                   | Nachrichtentext.pdf.p7s |                     | Signatur   | 4 KB  | <input type="button" value="Anzeigen"/>  |      |

**B** Nachrichtentext v  
Das ist ein Test

Wenn Sie den Anhang "Nachrichtentext.pdf" signieren, wird eine Signaturdatei mit dem Namen "Nachrichtentext.pdf.p7s" A erzeugt, die unter dem "Nachrichtentext.pdf" angezeigt wird.

Die Felder Nachrichtentext B und Betreff C sind danach im Nachrichtentwurf nicht mehr editierbar. Durch Löschen der Signaturdatei "Nachrichtentext.pdf.p7s" über das Icon "Mülleimer" können Sie die Signatur entfernen und die Felder Nachrichtentext und Betreff wieder editierbar machen.

Beim [Weiterleiten](#) einer empfangenen Nachricht mit dem Anhang "Nachrichtentext.pdf" wird das Dokument umbenannt und mit einer hochzählenden Nummer versehen (z.B. "Nachrichtentext\_1.pdf") und mit in die Anhänge der neuen Nachricht übernommen. Es kann so wie andere Anhänge weitergeleitet werden. Sie können außerdem auch für die weitergeleitete Nachricht einen neuen Nachrichtentext eingeben, um beim Speichern/Senden der Nachricht ein neues Dokument "Nachrichtentext.pdf" zu erzeugen.

Test-Nachrichtentwurf Zuletzt gespeichert: 12.06.2024 | 16:01

**Empfänger**

Liege, Lino (Test-Stadt) x +

Empfänger: \*  x Aktenzeichen Empfänger:

**A**  Zustellung gegen Empfangsbekanntnis Externen Strukturdatensatz hochladen

**Nachrichtendetails**

Absender: \*  Aktenzeichen Sender:

Justizbehörde: \*   persönlich/vertraulich

Betreff: \*

**Anhänge (1)** Anhang hinzufügen

| Dateiname   | Bezeichnung         | Anhangstyp | Größe | Signatur | Rang |
|---|---------------------|------------|-------|----------|------|
| <b>B</b> <input type="checkbox"/> Nachrichtentext.pdf | Nachrichtentext.pdf | Anlage     | 4 KB  | -        |      |

Nachrichtentext >

Für das Dokument "Nachrichtentext.pdf" B kann wie für andere Anhänge ein [elektronisches Empfangsbekanntnis \(eEB\)](#) angefordert werden. Aktivieren Sie dafür auf die Schaltfläche "Zustellung gegen Empfangsbekanntnis" A.

## 2.2.1.7 Umgang mit Sonderzeichen

### Umgang mit Sonderzeichen

Beim Erstellen von Nachrichtentwürfen im beA gelten für die Eingabefelder eingeschränkte Zeichensätze an erlaubten Zeichen. Diese Zeichensätze werden von der Justiz zentral definiert im Standard: <https://www.xoev.de/string-latin-4813>

Mit XJustiz Version 3.4.1 (beA-Anwendungsrelease 3.21) gilt die Version 1.2., welche sich nach der DIN SPEC 91379 richtet.

**Die betroffenen Felder im Nachrichtentwurf sind:**

- Aktenzeichen Absender

- Aktenzeichen Empfänger
- Betreff
- Nachrichtentext

Der Betreff enthält ungültige Zeichen. Bitte passen Sie Ihre Eingaben entsprechend an.

**Empfänger**

Liege, Lino (Test-Stadt) x +

Empfänger: \* Liege, Lino (Test-Stadt) x Aktenzeichen Empfänger: Externen Strukturdatensatz hochladen

Zustellung gegen Empfangsbekanntnis

**Nachrichtendetails**

Absender: Liege, Lino (Test-Stadt) v Aktenzeichen Sender: Justizbehörde: Unbekannt v  persönlich/vertraulich

**B** Betreff: \*

**Anhänge (2)** Anhang hinzufügen

|                          | Dateiname      | Bezeichnung | Anhangstyp | Größe | Signatur | Rang |
|--------------------------|----------------|-------------|------------|-------|----------|------|
| <input type="checkbox"/> | > Anhang_1.pdf |             | Anlage     | 39 KB |          | ↑ ↓  |
| <input type="checkbox"/> | Anhang_2.pdf   |             | Anlage     | 39 KB | -        | ↑ ↓  |

**Werden unzulässige Zeichen in einem der Felder verwendet, geschieht das folgende:**

- Das Speichern der Nachricht ist nicht möglich
- Das Versenden der Nachricht ist nicht möglich
- Es erscheint eine Fehlermeldung A
- Das betroffene Eingabefeld wird rot markiert und die betroffenen Zeichen werden durch ein besonderes Zeichen ersetzt: " **B**
  - Grund hierfür ist, dass es Zeichen gibt welche ggf. vom Browser gar nicht dargestellt werden können und daher in einer Fehlermeldung zu Verwirrung führen könnten.

## 2.2.2 Erneut senden

Nachrichten, die im Postausgang liegen und den Übermittlungsstatus "fehlerhaft" haben, können erneut versendet werden.

- Postfach:** Liege, Lino (Test-Stadt)
- Posteingang:** 2
- Entwürfe:** 9
- Postausgang:** 3 (highlighted with 'A')
- Gesendet:** 1
- Papierkorb:** 0
- Sichten:** test
- Filter:**

| Az.                                 | Empfänger | Betreff                 | Empfänger                      | Gesendet         | Übermittlungsstatus                |
|-------------------------------------|-----------|-------------------------|--------------------------------|------------------|------------------------------------|
| <input checked="" type="checkbox"/> | Az 123    | Testnachricht           | Mietzke, Thomas (12345 Berlin) | 15.07.2024 16:59 | <span style="color: red;">✘</span> |
| <input type="checkbox"/>            | Az 978    | Noch eine Testnachricht | Mietzke, Thomas (12345 Berlin) | 15.07.2024 16:59 | <span style="color: red;">✘</span> |
| <input type="checkbox"/>            |           | test                    | Mietzke, Thomas (12345 Berlin) | 08.07.2024 15:07 | <span style="color: red;">✘</span> |
- Buttons:** Erneut Senden (highlighted with 'C'), Neue Nachricht, Öffnen, Weiterleiten, Exportieren, Verschieben, Etiketten, Hervorheben, Markieren als..., Nachrichtenjournal, Spaltenauswahl, In den Papierkorb.

Öffnen Sie den Postausgang A und wählen Sie eine Nachricht aus, die den Übermittlungsstatus "fehlerhaft" hat B. Sie erkennen dies am roten Symbol in der Spalte "Übermittlungsstatus".

Klicken Sie auf die Schaltfläche "Erneut Senden" C. Die Nachricht wird erneut versendet.

*Hinweis: Die Schaltfläche "Erneut Senden" ist nur aktiv, wenn die Nachricht den Übermittlungsstatus "fehlerhaft" hat und Sie entsprechende Rechte zum Senden von Nachrichten haben.*

- Postfach:** Liege, Lino (Test-Stadt)
- Posteingang:** 2
- Entwürfe:** 9
- Postausgang:** 3 (highlighted with 'A')
- Gesendet:** 1
- Papierkorb:** 0
- Sichten:** test
- Filter:**

| Az.                                 | Empfänger | Betreff                 | Empfänger                      | Gesendet         | Übermittlungsstatus                |
|-------------------------------------|-----------|-------------------------|--------------------------------|------------------|------------------------------------|
| <input checked="" type="checkbox"/> | Az 123    | Testnachricht           | Mietzke, Thomas (12345 Berlin) | 15.07.2024 16:59 | <span style="color: red;">✘</span> |
| <input checked="" type="checkbox"/> | Az 978    | Noch eine Testnachricht | Mietzke, Thomas (12345 Berlin) | 15.07.2024 16:59 | <span style="color: red;">✘</span> |
| <input checked="" type="checkbox"/> |           | test                    | Mietzke, Thomas (12345 Berlin) | 08.07.2024 15:07 | <span style="color: red;">✘</span> |
- Buttons:** Erneut Senden (highlighted with 'B'), Neue Nachricht, Öffnen, Weiterleiten, Exportieren, Verschieben, Etiketten, Hervorheben, Markieren als..., Nachrichtenjournal, Spaltenauswahl, In den Papierkorb.

Analog zum [Stapelversand von Nachrichtentwürfen](#) können Sie im Ordner Postausgang ebenfalls mehrere Nachrichten auswählen A und erneut senden B.

The dialog box contains the following text:

**Nachrichten wurden versendet**

Die ausgewählten Nachrichten wurden verschlüsselt und an die Empfänger übermittelt. Nachrichten mit dem aktuellen Übermittlungsstatus finden Sie im Postausgang, solange sie noch nicht an alle Empfänger übermittelt wurden.

**A** Weiter arbeiten

In diesem Fall erscheint ein Dialog, der Ihnen das Ergebnis des Sendevorgangs anzeigt.

Wurden alle Nachrichten versendet, wird Ihnen eine Bestätigung angezeigt. Klicken Sie auf die Schaltfläche "Weiter arbeiten" A, um den Dialog zu schließen.

Können Nachrichten aus dem Postausgang nicht erneut versendet werden, sehen Sie diese im Ergebnisdialog.

In der Spalte Zustand der Nachricht A wird angezeigt, warum die Nachricht nicht versendet werden konnte. Dies kann z.B. der Fall sein, wenn der Übermittlungsstatus der Nachricht "offen" ist.

Klicken Sie auf "Weiter arbeiten" B, um den Dialog zu schließen.

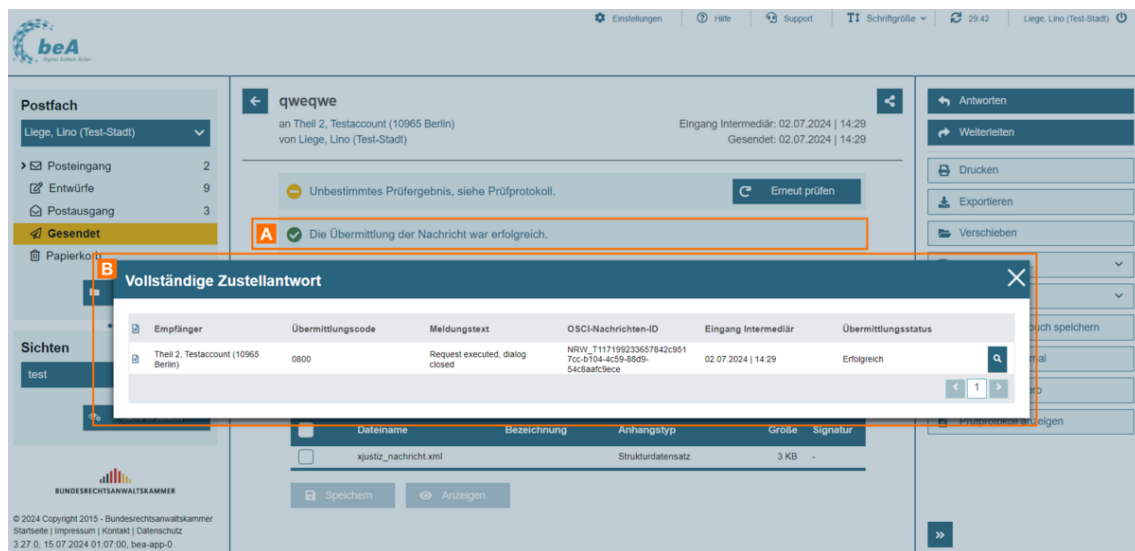

Um zu überprüfen, dass eine Nachricht gesendet wurde, können Sie in den Ordner Gesendet gehen und dort die gesendete Nachricht öffnen.

Im Banner "[Übermittlungsstatus](#)" A sehen Sie den Übermittlungsstatus der Nachricht. Wenn Sie auf das Banner klicken, öffnet sich ein Fenster mit den Detailinformationen zu allen Statuswerten der Nachricht. Wird neben dem bisherigen fehlerhaften Übermittlungsstatus auch der Übermittlungsstatus "erfolgreich" angezeigt, wurde die Nachricht erfolgreich versendet, d.h. die Nachricht wurde auf dem Intermediär abgelegt und es liegt eine Zustellantwort vor.

*Hinweis:* Kann die Nachricht erneut nicht gesendet werden, bleibt sie im Postausgang liegen und der Übermittlungsstatus bleibt "fehlerhaft".

## 2.2.3 Öffnen und Anzeigen

### Öffnen und Anzeigen

#### 1. Nachricht aus der Nachrichtenübersicht öffnen

Nach erfolgreicher [Anmeldung](#) am beA-System wird Ihnen die [Nachrichtenübersicht](#) Ihres Postfachs angezeigt.

| Filter                              | eEB | Betreff              | Az. Empfänger | Az. Sender | Absender  |
|-------------------------------------|-----|----------------------|---------------|------------|---|
| <input checked="" type="checkbox"/> |     | Testnachricht        | 123           | 345        | Liege, Lino (Test-Stadt)                                    |
| <input type="checkbox"/>            |     | ueü                  | 11            | 22         | Liege, Lino (Test-Stadt)                                    |
| <input type="checkbox"/>            |     | a subject            | Az-1234       | Az-56789   | Test-Sozialgericht_...@#%&'&'(000) ...->? _1aou6ÄÄ_ksw supp |
| <input type="checkbox"/>            |     | a subject 3          | Az-1234       | Az-56789   | Test-Sozialgericht_...@#%&'&'(000) ...->? _1aou6ÄÄ_ksw supp |
| <input type="checkbox"/>            |     | a subject 2          | Az-1234       | Az-56789   | Test-Sozialgericht_...@#%&'&'(000) ...->? _1aou6ÄÄ_ksw supp |
| <input type="checkbox"/>            |     | a subject            | Az-1234       | Az-56789   | Test-Sozialgericht_...@#%&'&'(000) ...->? _1aou6ÄÄ_ksw supp |
| <input type="checkbox"/>            |     | eEB Abgabe: wrewer   |               | weqwe      | Liege, Lino (Test-Stadt)                                    |
| <input type="checkbox"/>            |     | a subject            | Az-1234       | Az-56789   | Test-Sozialgericht_...@#%&'&'(000) ...->? _1aou6ÄÄ_ksw supp |
| <input type="checkbox"/>            |     | sdvsv                |               |            | Liege, Lino (Test-Stadt)                                    |
| <input type="checkbox"/>            |     | wrewer               | qwe           | weqwe      | Liege, Lino (Test-Stadt)                                    |
| <input type="checkbox"/>            |     | test ctl             |               |            | Liege, Lino (Test-Stadt)                                    |
| <input type="checkbox"/>            |     | test                 |               |            | Liege, Lino (Test-Stadt)                                    |
| <input type="checkbox"/>            |     | rghjk                |               |            | Liege, Lino (Test-Stadt)                                    |
| <input type="checkbox"/>            |     | a subject            | Az-1234       | Az-56789   | Test-Sozialgericht_...@#%&'&'(000) ...->? _1aou6ÄÄ_ksw supp |
| <input type="checkbox"/>            |     | eEB Abgabe: test ctl |               |            | Liege, Lino (Test-Stadt)                                    |
| <input type="checkbox"/>            |     | test ctl             |               |            | Liege, Lino (Test-Stadt)                                    |

Wählen Sie die gewünschte Nachricht in der Nachrichtenübersicht über die Checkbox A aus.

Öffnen Sie die Nachricht über die Schaltfläche „Öffnen“ B.

Alternativ können Sie die gewünschte Nachricht mit einem Doppelklick auf diese Nachricht öffnen.

*Hinweis: Wurde Ihnen als Mitarbeiter auf einem weiteren Postfach nicht das Recht **06 - Nachricht öffnen** zugeordnet, so ist für Sie das Öffnen einer Nachricht nicht möglich. Entsprechendes gilt für das Recht **11 - Nachricht (persönlich/vertraulich) öffnen**, das benötigt wird, um als "persönlich/vertraulich" markierte Nachrichten zu öffnen.*

## 2. Dialogbeschreibung "Nachricht anzeigen"

Im sich öffnenden Dialog "Nachricht anzeigen" wird der Inhalt der Nachricht angezeigt. Der Dialog dient der Anzeige von empfangenen oder gesendeten Nachrichten.

**A** ← Testnachricht  
an Theil 2, Testaccount (10965 Berlin)  
von Liege, Lino (Test-Stadt) Eingang Intermediär: 12.06.2024 | 16:50

**B** Unbestimmtes Prüfergebnis, siehe Prüfprotokoll. **C** Erneut prüfen  
Die Übermittlung der Nachricht war erfolgreich.

**Nachrichtendetails**  
Aktenzeichen Empfänger: 123  
Aktenzeichen Absender: 456  
Justizbehörde: Unbekannt  
Gesendet: 12.06.2024 | 16:49

**C** Anhänge (3)

| Dateiname             | Bezeichnung | Anhangstyp        | Größe | Signatur |
|-----------------------|-------------|-------------------|-------|----------|
| Anhang_1.pdf          |             | Anlage            | 30 KB | -        |
| Anhang_2.pdf          |             | Anlage            | 30 KB | -        |
| xjustiz_nachricht.xml |             | Strukturdatensatz | 4 KB  | -        |

**D** Antworten  
Weiterleiten  
Drucken  
Exportieren  
Verschieben  
Markieren als ...  
Etiketten  
In mein Adressbuch speichern  
Nachrichtenjournal  
In den Papierkorb  
Prüfprotokoll anzeigen

Im Dialog finden Sie folgende Bereiche:

- Nachrichtendaten A
- Banner B
- Anhänge C
- Nachrichtenfunktionen (Schaltflächen) D

## 2.1. Nachrichtendaten

Nachrichtendaten werden sowohl im Header als auch in den Nachrichtendetails angezeigt.

**B** ← Testnachricht **A**  
**E** an Liege, Lino (Test-Stadt)  
von Sacrow, Susanne (Test-Stadt) Eingang Intermediär: 13.06.2024 | 10:03  
Eingang Postfach: 13.06.2024 | 10:03 **F**

**G** Nachrichtendetails  
Aktenzeichen Empfänger: 123  
Aktenzeichen Absender: 456  
Justizbehörde: Unbekannt  
Sendungspriorität: allgemeiner amtsanwaltschaftlicher Bereitschaftsdienst  
Gesendet: 13.06.2024 | 09:54

Folgende Elemente und Schaltflächen sind Bestandteil im Nachrichtenbereich dieses Dialogs.

| Elemente/<br>Schaltflächen          | Beschreibung   |
|-------------------------------------|--|
| <b>Header</b>                       |  |
| Betreff A                           | Im Header der Nachricht wird der Betreff der Nachricht angezeigt.            |
| Zurück<br>(Schaltfläche Pfeil)<br>B | Mit dieser Schaltfläche kann man zur Nachrichtenübersicht zurück navigieren. |

|   |  |
|---|--|
| Teilen<br>(Schaltfläche<br>Teilen-Icon) C | Mit dieser Schaltfläche kann ein Nachrichtenlink der geöffneten Nachricht erzeugt werden, um diesen z.B. an andere Anwender weiterzugeben. Mit dem Link kann die entsprechende Nachricht direkt geöffnet werden, sofern der Anwender eingeloggt ist und berechtigt ist, auf die Nachricht zuzugreifen. |
|---|--|

|  |   |
|--|---|
| Persönlich/<br>vertraulich (Icon<br>Schloss) D | Mit einem Icon im Header wird angezeigt, ob die Nachricht von einem beA-Nutzer als Persönlich/vertraulich gekennzeichnet wurde. |
|--|---|

|             |   |
|-------------|---|
| Empfänger E | Im Header wird das Postfach angezeigt, an das die Nachricht gesendet wurde.<br><br>Mit einem Klick auf den Namen öffnet sich die <a href="#">Visitenkarte</a> des Nutzers. Klicken auf das Icon "Herunterladen" lädt die Visitenkarte im Format ".vcf" und dem Namen <code>&lt;titel_vorname_nachname_yyyy-mm-dd&gt;</code> herunter. Mit einem Klick auf das Icon "Schließen" wird die Visitenkarte geschlossen. |
|-------------|---|

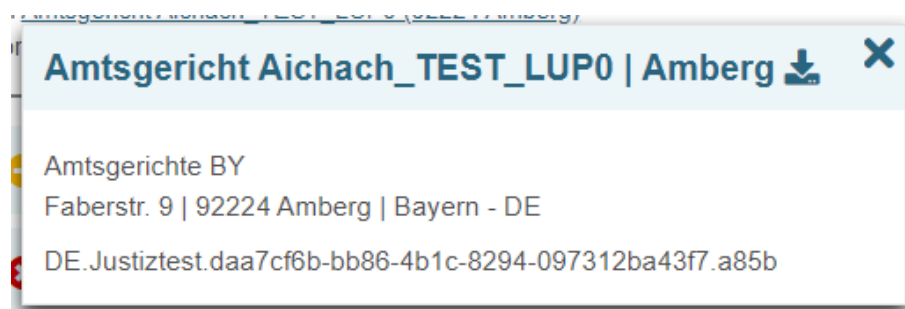

|            |  |
|------------|--|
| Absender E | Im Header wird das Postfach angezeigt, von dem die Nachricht gesendet wurde.<br><br>Mit einem Klick auf den Namen öffnet sich die <a href="#">Visitenkarte</a> des Nutzers. Klicken auf das Icon "Herunterladen" lädt die Visitenkarte im Format ".vcf" und dem Namen <code>&lt;titel_vorname_nachname_yyyy-mm-dd&gt;</code> herunter. Mit einem Klick auf das Icon "Schließen" wird die Visitenkarte geschlossen. |
|------------|--|

|                          |  |
|--------------------------|--|
| Eingang<br>Intermediär F | Im Header wird der Zeitpunkt (das Datum und die Uhrzeit) angezeigt, zu dem die Nachricht erfolgreich auf dem Intermediär des Empfängers abgelegt wurde. Bei mehreren Empfängern wird hier der Zeitpunkt angegeben, zu dem die Nachricht beim letzten Empfänger erfolgreich zugegangen ist. |
|--------------------------|--|

|                    |  |
|--------------------|--|
| Eingang Postfach F | Im Header wird bei eingehenden Nachrichten der Empfangszeitpunkt (das Datum und die Uhrzeit) angezeigt.<br>Das beA System empfängt die Nachrichten automatisch unmittelbar nach dem Zugang der Nachricht am Intermediär. Ab dem Empfangszeitpunkt ist die Nachricht im beA-Postfach sichtbar.<br>Hinweis: Im Störfall kann der Empfangszeitpunkt vom Zugangszeitpunkt abweichen. |
|--------------------|--|

### Nachrichtendetails

|                          |  |
|--------------------------|--|
| Aktenzeichen<br>Sender G | In diesem Anzeigefeld wird das Aktenzeichen des Senders angezeigt. |
|--------------------------|--|

|                             |   |
|-----------------------------|---|
| Aktenzeichen<br>Empfänger G | In diesem Anzeigefeld wird das Aktenzeichen des Empfängers angezeigt. |
|-----------------------------|---|

|                 |  |
|-----------------|--|
| Justizbehörde G | In diesem Anzeigefeld wird die Justizbehörde (z.B. Gericht) angezeigt. |
|-----------------|--|

|                        |   |
|------------------------|---|
| Sendungspriorität<br>G | In diesem Anzeigefeld wird die Sendungspriorität der Nachricht angezeigt. |
|------------------------|---|

|  |  |
|--|--|
| Gesendet G                             | In diesem Anzeigefeld wird bei gesendeten Nachrichten der Sendezeitpunkt (das Datum und die Uhrzeit) angezeigt.  |
| Erstellt von (nur Druckansicht)        | In diesem Anzeigefeld wird der Benutzer angezeigt, der den Nachrichtentwurf erstellt hat. Das Anzeigefeld wird nur für Nachrichten des Absenders, die sich in seinem Postfach befinden (Ordner Entwürfe oder Gesendet), angezeigt.         |
| Letzte Änderung von (nur Druckansicht) | In diesem Anzeigefeld wird der Benutzer angezeigt, der den Nachrichtentwurf zuletzt geändert hat. Das Anzeigefeld wird nur für Nachrichten des Absenders, die sich in seinem Postfach befinden (Ordner Entwürfe oder Gesendet), angezeigt. |

## 2.2 Banner

| Banner/ Schaltflächen  | Beschreibung   |
|------------------------|--|
| Signaturprüfungsbanner | <p>Die Nachricht wird beim Öffnen/Entschlüsseln automatisch geprüft und der Signaturstatus auf dem Banner angezeigt. Solange die Prüfung noch nicht durchgeführt wurde (z.B. ggf. während des Ladens) wird dies ebenfalls angezeigt. Die Signaturprüfung erfolgt für Nachrichten auf Basis ihres Zustellzeitpunktes. Bei der Signaturprüfung der Nachricht werden alle Signaturen der Nachricht geprüft (z.B. Transport-Signatur (VHN) sowie alle signierten Anhänge).</p> <p>Das Ergebnis der Prüfung wird farblich dargestellt, z.B.:</p> <div data-bbox="507 853 1412 891" style="background-color: #e0f2f1; padding: 5px; border: 1px solid #ccc;"> <p>✔ Die Signatur(en) ist/sind gültig.</p> </div> <ul style="list-style-type: none"> <li>• Grün: Die Signatur(en) ist/sind gültig.</li> <li>• Gelb: Unbestimmtes Prüfergebnis, siehe Prüfprotokoll.</li> <li>• Rot: Mindestens eine Signatur ist ungültig.</li> <li>• Blau: Es liegt derzeit kein Ergebnis der Signaturprüfung vor.</li> </ul> <p>Durch einen Klick auf den Text im Banner wird das Prüfprotokoll dieser Nachricht und seiner Anhänge angezeigt.</p> |

## Banner Übermittlungsstatus

Das Banner Übermittlungsstatus wird nur bei Nachrichten an externe Empfänger (EGVP-Postfach außerhalb des beA) angezeigt. Es wird der jeweilige Statustext im Banner angezeigt, z.B.

Die Übermittlung der Nachricht war erfolgreich.

- Erfolgreich: Die Übermittlung der Nachricht war erfolgreich. Die EGVP-Nachricht wurde erfolgreich auf dem Intermediär abgelegt und es liegt eine Zustellantwort vor.
- Offen: Diese Nachricht wird versendet. Die EGVP-Nachricht wurde noch nicht vollständig auf dem Intermediär abgelegt und es liegt noch keine Zustellantwort vor.
- Fehlerhaft: Die EGVP-Nachricht wurde nicht erfolgreich auf dem Intermediär abgelegt.

Mit Klick auf den Text im Banner wird einer Dialog geöffnet, in dem die vollständige Zustellantwort/Übermittlungsstatus angezeigt wird.

| Empfänger                          | Übermittlungscode | Meldungstext                    | OSCI-Nachrichten-ID                                       | Eingang Intermediär | Übermittlungsstatus |
|------------------------------------|-------------------|---------------------------------|---|---------------------|---------------------|
| Teil 2, Testaccount (19965 Berlin) | 0900              | Request executed, dialog closed | NRV: T1171801237917150550322-<br>050-8a3a040-7e4e26c7be0f | 10.06.2024   11:39  | Erfolgreich         |

- Empfänger: In diesem Anzeigefeld wird der Name des Empfängers angezeigt.
- Übermittlungscode: In diesem Anzeigefeld wird der OSCI-Fehlercode\* angezeigt.
- Meldungstext: In diesem Anzeigefeld wird eine kurze textuelle Erläuterung zum jeweiligen OSCI-Fehlercode\* angezeigt.
- OSCI-Nachrichten-ID: In diesem Anzeigefeld wird die OSCI-Nachrichten-ID angezeigt.
- Eingang Intermediär: In diesem Anzeigefeld wird der Zeitpunkt (das Datum und die Uhrzeit) angezeigt, zu dem die Nachricht beim jeweiligen externen Empfänger abgelegt wurde.
- Übermittlungsstatus: In diesem Anzeigefeld wird der Statuswert (siehe oben) der jeweiligen Nachricht des Empfängers angezeigt.

\* Hinweis: OSCI-Fehlercodes werden in Kapitel 5.1 und 5.2 im Dokument „OSCI-Transport 1.2, – Spezifikation“ aufgelistet und von der Koordinierungsstelle für IT-Standards (KoSIT) unter [www.osci.de](http://www.osci.de) bereitgestellt.

Mit einem Klick auf die Lupe wird die jeweilige Zustellantwort vom Intermediär als eigene HTML-Seite angezeigt, sofern eine Zustellantwort von Intermediär vorliegt.

**Hinweis:** Für [selbst erstellte Verteilerlisten](#) der Rechtsanwaltskammern, wird die Ansicht wie folgt unterschieden:

- Mindestens ein beA-externer Empfänger: Die Liste enthält alle beA internen und externen Empfänger und dessen Versandinformationen.
- Kein beA-externer Empfänger: Die Liste wird nicht angezeigt.

eEB Banner  
(eEB Anfragen)

In diesem Banner wird angezeigt, ob es sich bei der eingehenden Nachricht um eine Empfangsbekennnis-Anforderung handelt oder ob dieses schon beantwortet wurde.

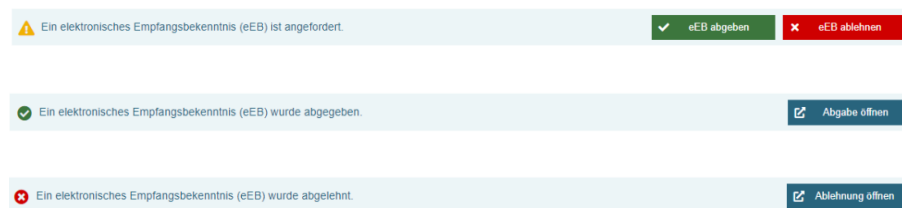

- Gelb: Es handelt sich um eine Empfangsbekennnis Anforderung. Mit der Nachricht wird die Abgabe eines elektronischen Empfangsbekennnisses angefordert.
- Grün: Für diese Nachricht wurde ein elektronisches Empfangsbekennnis abgegeben.
- Rot: Für diese Nachricht wurde ein elektronischen Empfangsbekennnisses abgelehnt.

Durch einen Klick auf den Text im Banner wird das elektronische Empfangsbekennnis angezeigt.

Mit der Schaltfläche "eEB abgeben" oder "eEB ablehnen" wird der Dialog „Nachrichtenentwurf erstellen“ für die eEB-Antwort aufgerufen. Die Schaltflächen sind nur sichtbar, wenn ein eEB angefordert wurde und noch keine Abgabe oder Ablehnung erfolgreich versendet wurde.

Mit der Schaltfläche "Abgabe öffnen" oder "Ablehnung öffnen" wird der Dialog "Nachrichten anzeigen" mit der jeweils gesendeten eEB Antwortnachricht angezeigt. Die Schaltflächen sind nur sichtbar, wenn eine eEB Antwort (Abgabe oder Ablehnung) erfolgreich versendet wurde. Wurde die Antwortnachricht bereits gelöscht, erscheint eine Fehlerhinweis.

eEB Banner  
(eEB Antworten)

Diese Banner werden angezeigt, wenn es sich um gesendete eEB Antwortnachrichten handelt.

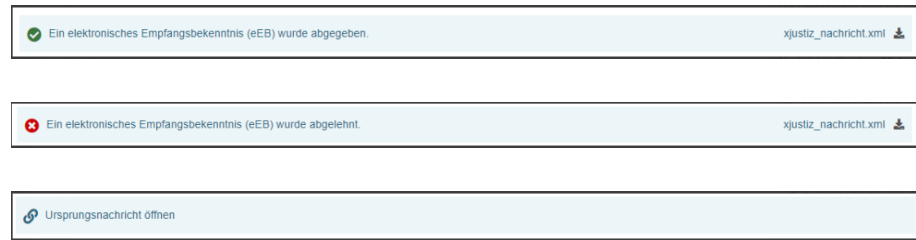

- Grün: Es handelt sich um eine Empfangsbekanntnis-Abgabe.
- Rot: Es handelt sich um eine Empfangsbekanntnis-Ablehnung.

Durch einen Klick auf den Text im Banner wird das elektronische Empfangsbekanntnis angezeigt.

Durch einen Klick auf das xjustiz\_nachricht.xml wird das xjustiz\_nachricht.xml in einem neuen Browser Tab angezeigt.

Durch einen Klick auf das Icon "Herunterladen" neben dem xjustiz\_nachricht.xml öffnet sich ein Dialog, mit dem das xjustiz\_nachricht.xml lokal gespeichert kann.

Durch einen Klick auf den Text im Banner "Ursprungsnachricht öffnen" wird der Dialog "Nachrichten anzeigen" mit der jeweiligen Ursprungsnachricht (eEB Anfrage) angezeigt. Wurde die Ursprungsnachricht bereits gelöscht, erscheint eine Fehlerhinweis.

## 2.3. Anhänge

In diesem Bereich werden die Anhänge inkl. des "Nachrichtentext.pdf" (siehe Nachrichtentwurf erstellen und Nachrichtentext hinzufügen) der Nachricht angezeigt.

Folgende Elemente sind Bestandteil dieses Dialogs im Anhangsbereich.

Schaltfläche zum Ausklappen  
Mit dieser Schaltfläche A können Sie die zugehörigen Signaturdateien Ihrer Anhänge anzeigen. Die Schaltfläche ist nur bei signierten Dateien vorhanden.

Anhänge (3)

| <input type="checkbox"/> | Dateiname             | Bezeichnung | Anhangstyp        | Größe | Signatur |
|--------------------------|-----------------------|-------------|-------------------|-------|----------|
| <input type="checkbox"/> | Anhang_1.pdf          |             | Anlage            | 30 KB |          |
| <input type="checkbox"/> | Anhang_2.pdf          |             | Anlage            | 30 KB | -        |
| <input type="checkbox"/> | xjustiz_nachricht.xml |             | Strukturdatensatz | 5 KB  | -        |

Anhänge (3)

| <input type="checkbox"/>            | Dateiname             | Bezeichnung | Anhangstyp        | Größe | Signatur |
|-------------------------------------|-----------------------|-------------|-------------------|-------|----------|
| <input checked="" type="checkbox"/> | Anhang_1.pdf          |             | Anlage            | 30 KB |          |
| <input type="checkbox"/>            | Anhang_1.pdf.p7s      |             | Signatur          | 4 KB  |          |
| <input type="checkbox"/>            | Anhang_2.pdf          |             | Anlage            | 30 KB | -        |
| <input type="checkbox"/>            | xjustiz_nachricht.xml |             | Strukturdatensatz | 5 KB  | -        |

**Speichern** Mit der Schaltfläche „Speichern“ A können Sie einen oder mehrere Anhänge lokal auf Ihrem Computer speichern. Bei der Auswahl mehrerer Anhänge wird eine .zip Datei erzeugt.

| <input type="checkbox"/>            | Dateiname             | Bezeichnung | Anhangstyp        | Größe | Signatur |
|-------------------------------------|-----------------------|-------------|-------------------|-------|----------|
| <input checked="" type="checkbox"/> | > Anhang_1.pdf        |             | Anlage            | 30 KB |          |
| <input type="checkbox"/>            | Anhang_2.pdf          |             | Anlage            | 30 KB | -        |
| <input type="checkbox"/>            | xjustiz_nachricht.xml |             | Strukturdatensatz | 5 KB  | -        |

**A** Speichern Anzeigen

**Anzeigen** Mit der Schaltfläche „Anzeigen“ A kann der Anhang über die entsprechende Anwendung auf Ihrem Computer, mit der die Dateiendung des Anhangs verknüpft ist, geöffnet werden. Diese Schaltfläche ist nur aktiv bei Anhängen der folgenden Typen: .doc, .docx, .xls, .xlsb, .xlsx, .pps, .ppsx, .ppt, .pptx, .odt, .sxw, .ods, .sxc, .odp, .sxi, .pdf, .txt, .jpg, .jpeg, .tiff, .tif, .rtf.

Anhänge mit anderen Dateiformaten können nicht direkt über den Browser geöffnet werden und müssen zunächst über die Schaltfläche „Speichern“) lokal gespeichert werden. Nach dem Speichern können Sie den Anhang manuell aus dem entsprechenden Verzeichnis heraus öffnen.

Es können mehrere Anhänge gleichzeitig ausgewählt und angezeigt werden. Die Schaltfläche ist nur aktiv, wenn alle ausgewählten Anhänge eine erlaubte Dateiendung (siehe Aufzählung) haben. In diesem Fall werden mehrere Browser-Tabs geöffnet.

| <input type="checkbox"/>            | Dateiname             | Bezeichnung | Anhangstyp        | Größe | Signatur |
|-------------------------------------|-----------------------|-------------|-------------------|-------|----------|
| <input checked="" type="checkbox"/> | > Anhang_1.pdf        |             | Anlage            | 30 KB |          |
| <input type="checkbox"/>            | Anhang_2.pdf          |             | Anlage            | 30 KB | -        |
| <input type="checkbox"/>            | xjustiz_nachricht.xml |             | Strukturdatensatz | 5 KB  | -        |

Speichern **A** Anzeigen

**Signatur** Bei eingehenden Nachrichten wird automatisch eine [Signaturprüfung](#) beim Öffnen/Entschlüsseln von Nachrichten durchgeführt, die auch eine Prüfung der Anhänge enthält. Das Ergebnis wird mit einem Icon in der Spalte "Signatur" A der Anhangstabelle angezeigt. Beim Klick auf die Schaltfläche wird das Signatur-[Prüfprotokoll](#) dieses Anhangs angezeigt.

- grünes Symbol "erfolgreich": Es wurden alle Prüfschritte erfolgreich durchgeführt.
- gelbes Symbol "teilweise erfolgreich": Es konnten nicht alle Prüfschritte erfolgreich durchgeführt werden. Das Ergebnis der Prüfung ist unbestimmt.
- rotes Symbol "nicht erfolgreich": Mindestens einer der Prüfschritte ist abschließend fehlgeschlagen.

Die Schaltfläche ist nur sichtbar, wenn eine Signatur für diesen Anhang vorhanden ist.

Anhänge (3)

| <input type="checkbox"/>            | Dateiname             | Bezeichnung | Anhangstyp        | Größe | Signatur |
|-------------------------------------|-----------------------|-------------|-------------------|-------|----------|
| <input checked="" type="checkbox"/> | > Anhang_1.pdf        |             | Anlage            | 30 KB |          |
| <input type="checkbox"/>            | Anhang_2.pdf          |             | Anlage            | 30 KB | -        |
| <input type="checkbox"/>            | xjustiz_nachricht.xml |             | Strukturdatensatz | 5 KB  | -        |

Speichern **A** Anzeigen

**Text der Nachricht** Der vom Sender eingegebene Nachrichtentext wird als PDF-Dokument im Bereich Anhänge mit dem Namen "Nachrichtentext.pdf" angezeigt, siehe [Nachrichtentext hinzufügen](#).

## 2.4. Bereich für Nachrichtenfunktionen

Folgende Schaltflächen sind Bestandteil dieses Bereichs.

| Schaltflächen | Beschreibung |
|---------------|--------------|
|---------------|--------------|

|                                 |  |
|---------------------------------|--|
| Erneut Senden                   | Mit dieser Schaltfläche kann eine oder mehrere Nachricht(en) mit dem Übermittlungsstatus "fehlerhaft" im Postausgang <a href="#">erneut versendet</a> werden. Die Schaltfläche ist nur für Nachrichten im Postausgang sichtbar.  |
| Antworten                       | Mit dieser Schaltfläche kann über den <a href="#">Dialog Nachrichtentwurf</a> ein neuer Nachrichtentwurf geöffnet werden.  |
| Weiterleiten                    | Mit dieser Schaltfläche kann über den Dialog Nachrichtentwurf diese Nachricht <a href="#">weitergeleitet</a> werden.   |
| Drucken                         | Mit dieser Schaltfläche kann die Nachricht über den <a href="#">Dialog Nachricht drucken</a> für den Druck aufbereitet werden. Zum eigentlichen Druck verwenden Sie anschließend die Druckfunktion Ihres Browsers.   |
| Exportieren                     | Mit dieser Schaltfläche kann die Nachricht <a href="#">exportiert</a> und auf Ihrem Computer gespeichert werden.   |
| Fehlerhafte Empfänger entfernen | Mit dieser Schaltfläche können Sie Empfänger, an die die Nachrichtenübermittlung fehlgeschlagen ist, als Empfänger aus dieser Nachricht löschen. Die Schaltfläche ist sichtbar, wenn <ul style="list-style-type: none"> <li>• die Nachricht sich im Postausgang befindet und</li> <li>• der Übermittlungsstatus der Nachricht „fehlerhaft“ ist.</li> </ul> |
| Verschieben                     | Mit dieser Schaltfläche kann die Nachricht über den <a href="#">Dialog Nachricht verschieben</a> in einen anderen Ordner verschoben werden.  |
| Markieren als ...               | Mit dieser Schaltfläche kann die Nachricht als gelesen oder ungelesen <a href="#">markiert</a> werden.   |
| Etiketten                       | Mit dieser Schaltfläche können zu dieser Nachricht über den <a href="#">Dialog Etiketten vergeben/entfernen</a> Etiketten vergeben oder entfernt werden.   |
| In mein Adressbuch speichern    | Mit dieser Schaltfläche können Sie die Absender- und Empfängerpostfächer aus dieser Nachricht in Ihr persönliches Adressbuch übernehmen.   |
| Nachrichtenjournal              | Mit dieser Schaltfläche kann über den <a href="#">Dialog Nachrichtenjournal</a> das Nachrichtenjournal zu dieser Nachricht aufgerufen werden.  |
| In den Papierkorb               | Mit dieser Schaltfläche kann die Nachricht in den <a href="#">Papierkorb verschoben</a> werden.  |

## 2.2.3.1 Visitenkarten

### Visitenkarten

Eine digitale Visitenkarte, auch vCard genannt, ist eine Datei im standardisierten VCF-Format ("virtual contact file"), die von Email-Programmen, Kalendern, Organizern und weiteren Anwendungen sowie Endgeräten verarbeitet werden kann.

#### 1. Visitenkarten in beA öffnen

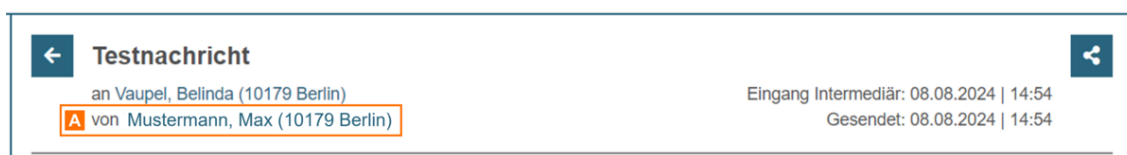

Klicken Sie im Header einer Nachricht auf den Namen des Senders oder Empfängers A, um die Visitenkarte dieses Nutzers in der beA-Anwendung zu öffnen und anzuzeigen.

## 2. Visitenkarte herunterladen

Um die Visitenkarte herunterzuladen, klicken Sie auf das Symbol "Herunterladen" A.

Die Visitenkarte wird im Format ".vcf" mit dem Namen `<titel_vorname_nachname_yyyy-mm-dd>` heruntergeladen.

## 2. Visitenkarten verarbeiten

Nachdem die digitale Visitenkarte heruntergeladen wurde, kann sie z.B. geöffnet, in andere Anwendungen übertragen oder verschickt werden.

In der Regel können Sie die VCF-Datei direkt öffnen (z.B. mit Doppelklick), wenn Sie ein Programm zur Kontaktverwaltung installiert haben. Dazu gehören Programme wie Microsoft Outlook für Windows, Apple Contacts auf MacOS und Google Contacts auf ChromeOS.

**Besondere Hinweise für Microsoft Outlook (Darstellung Umlaute):**

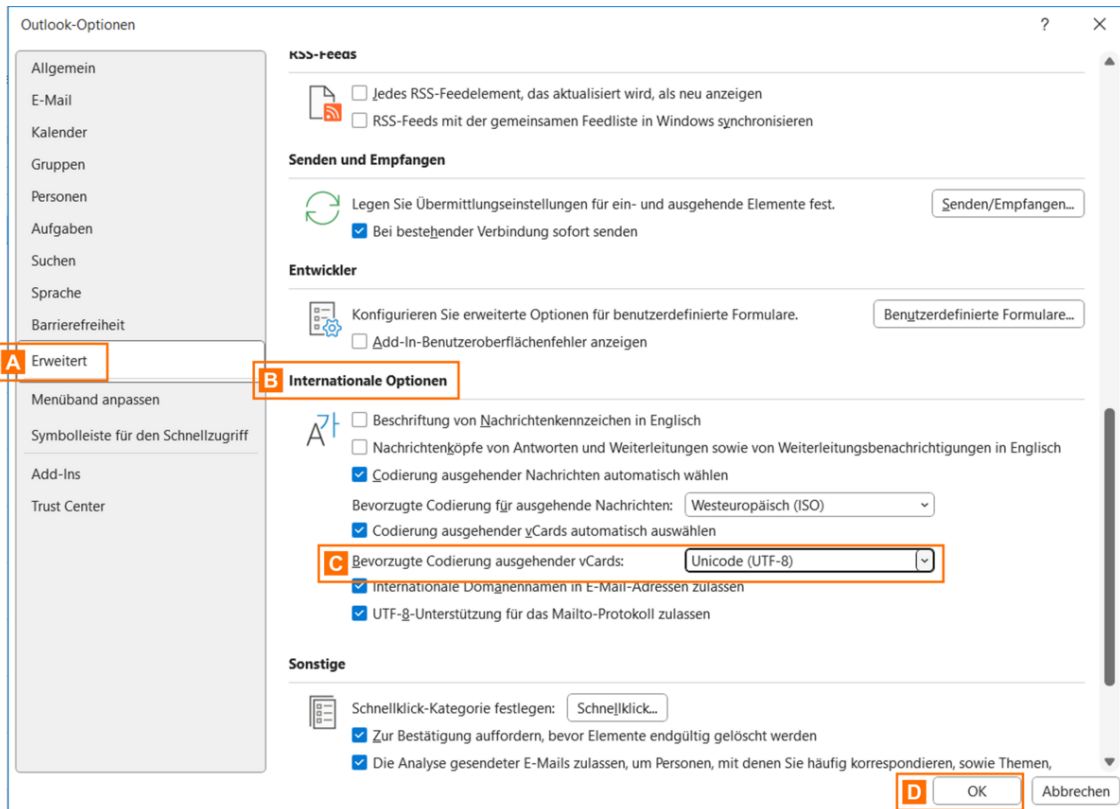

Beim Öffnen einer VCF-Datei in MS Outlook müssen Sie ggf. die folgenden Einstellungen vornehmen, damit Umlaute korrekt dargestellt werden.

Klicken Sie in MS Outlook auf "Datei" und dann auf "Optionen". Es öffnet sich ein modaler Dialog (Outlook-Optionen).

Klicken Sie in diesem Dialog auf "Erweitert" A. Wählen Sie in dem Abschnitt "Internationale Optionen" B für den Wert "Bevorzugte Codierung ausgehender VCards" den Wert "Unicode (UTF-8)" aus C.

Bestätigen Sie mit OK, um die Einstellungen zu speichern D.

## 2.2.4 Elektronisches Empfangsbekennnis (eEB)

In der [Nachrichtenübersicht](#) können Sie erkennen, ob für eingehende Nachrichten ein elektronisches Empfangsbekennnis (eEB) angefordert wurde. Blenden Sie sich dazu ggf. die Spalte "eEB" über die [Spaltenauswahl](#) ein.

| eEB | Betreff              | Az. Empfänger | Az. Sender | Absender   |
|-----|----------------------|---------------|------------|--|
|     | Testnachricht        | 123           | 345        | Liege, Lino (Test-Stadt)                                   |
|     | eeb                  | 11            | 22         | Liege, Lino (Test-Stadt)                                   |
| ⚠   | a subject            | Az-1234       | Az-56789   | Test-Sozialgericht_...@#%&*(000)...->7iv_1aou6e6__ksw supp |
| ✅   | a subject 3          | Az-1234       | Az-56789   | Test-Sozialgericht_...@#%&*(000)...->7iv_1aou6e6__ksw supp |
| ❌   | a subject 2          | Az-1234       | Az-56789   | Test-Sozialgericht_...@#%&*(000)...->7iv_1aou6e6__ksw supp |
| ✅   | a subject            | Az-1234       | Az-56789   | Test-Sozialgericht_...@#%&*(000)...->7iv_1aou6e6__ksw supp |
|     | eEB Abgabe: wrewer   |               | wewqe      | Liege, Lino (Test-Stadt)                                   |
| ✅   | a subject            | Az-1234       | Az-56789   | Test-Sozialgericht_...@#%&*(000)...->7iv_1aou6e6__ksw supp |
|     | sdvsv                |               |            | Liege, Lino (Test-Stadt)                                   |
| ✅   | wrewer               | qwe           | wewqe      | Liege, Lino (Test-Stadt)                                   |
|     | test ctf             |               |            | Liege, Lino (Test-Stadt)                                   |
|     | test                 |               |            | Liege, Lino (Test-Stadt)                                   |
|     | rghjk                |               |            | Liege, Lino (Test-Stadt)                                   |
|     | a subject            | Az-1234       | Az-56789   | Test-Sozialgericht_...@#%&*(000)...->7iv_1aou6e6__ksw supp |
|     | eEB Abgabe: test ctf |               |            | Liege, Lino (Test-Stadt)                                   |
| ✅   | test ctf             |               |            | Liege, Lino (Test-Stadt)                                   |

In der Spalte "eEB" A wird angezeigt, ob für die betreffende Nachricht ein elektronisches Empfangsbekanntnis (eEB)

- angefordert (**gelbes Symbol**)
- bereits abgegeben (**grünes Symbol**) oder
- abgelehnt (**rotes Symbol**) wurde.

**Hinweise:**

- Bei externen eEB Anfragen wird das Symbol in der Spalte "eEB" erst angezeigt, sobald die Nachricht durch Öffnen durch einen berechtigten Nutzer entschlüsselt wurde. Anschließend sind die Symbole für alle Nutzer mit Postfach-Sicht-Berechtigung (Recht 01 – Nachrichtenübersicht öffnen) sichtbar. Bei internen beA-zu-beA Nachrichten ist das Entschlüsseln nicht nötig, in diesem Fall sind die Symbole direkt sichtbar.
- Die Spalte ist in allen Postfachordnern und Unterordnern sichtbar. Mit einem Symbol markiert werden aber nur eingehende eEB Anfragen.

## 2.2.4.1 Erstellen und Versenden

### Erstellen und Versenden

Um ein elektronisches Empfangsbekanntnis (eEB) abzugeben oder abzulehnen, [öffnen](#) Sie aus der [Nachrichtenübersicht](#) eine Nachricht, welche ein gelbes eEB-Anfrage-Symbol besitzt.

← **Testnachricht eEB** ↻

an Liege, Lino (Test-Stadt) Eingang Intermediär: 13.06.2024 | 09:48  
 von Test-Sozialgericht\_...@#\$%^&\*()[];.:<?|V\_1äöü&é\_\_ksw support\_wesroc\_gbr\_ (10965 Berlin) Eingang Postfach: 13.06.2024 | 09:48

---

⚠ Ein elektronisches Empfangsbekanntnis (eEB) ist angefordert. **C** **A** ✓ eEB abgeben ✗ eEB ablehnen **B**

⏪ Unbestimmtes Prüfergebnis, siehe Prüfprotokoll. ↻ Erneut prüfen

**Nachrichtendetails**

Aktenzeichen Empfänger: Az-1234  
 Aktenzeichen Absender: Az-56789  
 Justizbehörde: Amtsanwaltschaft Berlin  
 OSCI-Nachrichten-ID: testMsgPrefix1718264894814c94834bc-1caa-414f-b0fe-11afc754475c

**Anhänge (2)**

| <input type="checkbox"/> | Dateiname             | Bezeichnung | Anhangstyp | Größe | Signatur |
|--------------------------|-----------------------|-------------|------------|-------|----------|
| <input type="checkbox"/> | Anhang_1.pdf          |             |            | 30 KB | -        |
| <input type="checkbox"/> | xjustiz_nachricht.xml |             |            | 4 KB  | -        |

💾 Speichern 👁 Anzeigen

Ein elektronisches Empfangsbekanntnis kann abgegeben A oder abgelehnt B werden. Die Anfrage des eEBs kann durch einen Klick auf das Banner C angezeigt werden.

**Hinweis:** Auf ein angefordertes eEB kann nun nur einmal geantwortet werden. Das eEB kann entweder abgegeben oder abgelehnt werden.

## 1. eEB abgeben

Um ein eEB abzugeben, klicken Sie in der geöffneten Nachricht auf "eEB abgeben" A.

← **eEB Abgabe: Testnachricht eEB** Zuletzt gespeichert: -

---

📄 Elektronisches Empfangsbekanntnis anzeigen xjustiz\_nachricht.xml 📄

🔗 Ursprungsnachricht öffnen

**Empfänger**

DE\_Justiztest.19b452b9-0427-4f53-baef-79e2d48eb549.2ef2

**In Sachen**

Az-56789

bin ich zur Entgegennahme legitimiert und habe heute als elektronische(s) Dokument(e) erhalten:

| Nr. | Typ               | Datum des Schreibens | Anzeigename        | Bezeichnung        |
|-----|-------------------|----------------------|--------------------|--------------------|
| 1   | Andere / Sonstige |                      | testFilePDF_00.pdf | testFilePDF_00.pdf |

**Zustellungsdatum\***

**A** 13.06.2024 📅 ✍ Signieren **B**

**Zustellungsempfänger oder Zustellungsempfängerin**

Unterzeichner/in: Liege, Lino (Test-Stadt) DE.BRAK\_SPT.3c98e4be-e48c-4cfc-9158-e8cb8baab584.c877

Geschäftszeichen: **C** Az-1234

Zustellungsempfänger/in: DE.BRAK\_SPT.3c98e4be-e48c-4cfc-9158-e8cb8baab584.c877

Es öffnet sich der Dialog Nachrichtentwurf erstellen, in dem bereits einige Felder vorbelegt und nicht mehr editierbar sind (Betreff, Empfänger, Aktenzeichen Empfänger).

Geben Sie das "Zustellungsdatum" A ein.

Sie können das Empfangsbekanntnis über die Schaltfläche "Signieren" B [signieren](#). Sie können außerdem das Sender Akteinzeichen (Geschäftszeichen) C editieren.

In der Tabelle werden die Dokumente aus der Ursprungsnachricht angezeigt, für die die eEB-Antwort abgegeben wird. Durch einen Klick auf den Link können Sie das Dokument anzeigen.

**Hinweis:** Eine Signatur ist für die Abgabe eines elektronischen Empfangsbekanntnisses nötig, wenn das elektronische Empfangsbekanntnis nicht aus dem eigenen Postfach versendet wird oder Sie nicht das [Recht](#) "30 - eEBs mit VHN versenden" für dieses Postfach besitzen.

## 2. eEB ablehnen

Um ein eEB abzulehnen, klicken Sie in der geöffneten Nachricht auf "eEB ablehnen" B.

Es öffnet sich der Dialog Nachrichtentwurf erstellen, in dem bereits einige Felder vorgelegt und nicht mehr editierbar sind (Betreff, Empfänger, Aktenzeichen Empfänger).

Geben Sie den "Ablehnungsgrund" A sowie eine "Erläuterung" B für die Ablehnung an.

Sie können das Empfangsbekanntnis über die Schaltfläche "Signieren" C [signieren](#). Sie können außerdem das Sender Akteinzeichen (Geschäftszeichen) D editieren.

In der Tabelle werden die Dokumente aus der Ursprungsnachricht angezeigt, für die die eEB-Antwort abgegeben wird. Durch einen Klick auf den Link können Sie das Dokument anzeigen.

## 3. eEB Antwort senden

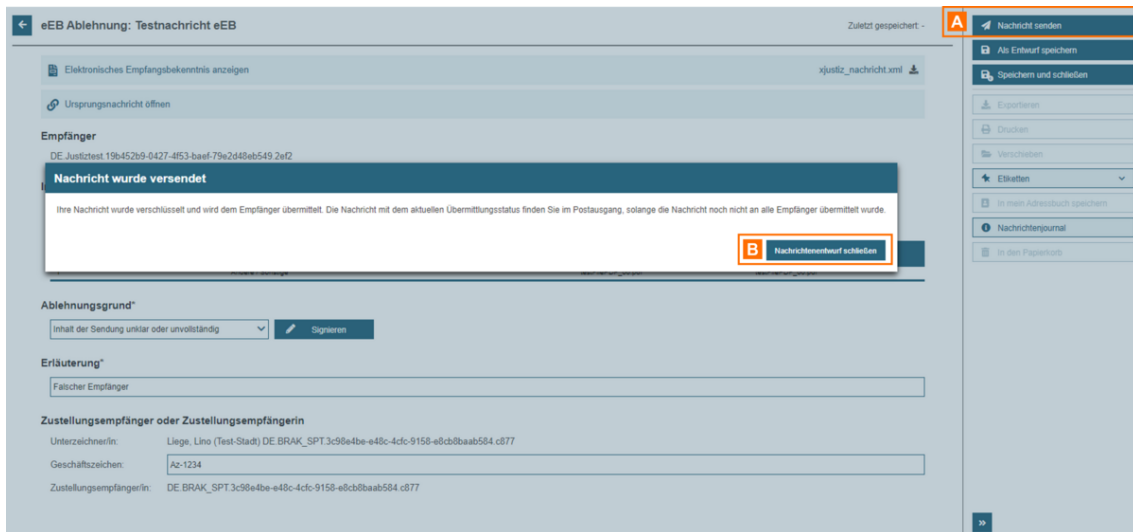

Unabhängig davon, ob Sie das elektronische Empfangsbekennnis (eEB) abgeben oder ablehnen, muss dieses versendet werden.

Klicken Sie auf die Schaltfläche "Nachricht senden" A. Es wird Ihnen eine Bestätigung angezeigt. Klicken Sie auf die Schaltfläche "Nachrichtentwurf schließen" B, um den Dialog zu schließen.

## 2.2.4.2 Anzeigen

### Elektronisches Empfangsbekennnis (eEB) anzeigen

Wenn Sie eine Nachricht mit eEB Anfrage öffnen, für die bereits ein eEB abgegeben oder abgelehnt wurde, können Sie über die Schaltfläche "Abgabe öffnen" oder "Ablehnung öffnen" direkt die versendete Antwortnachricht öffnen.

#### 1. Abgabe öffnen

**Testnachricht eEB**  
 an Liege, Lino (Test-Stadt)  
 von Test-Sozialgericht, \_l@#5%&'()[];:<?|V\_1a0üöéé\_ksw support\_wesroc\_gbr\_ (10965 Berlin)

Eingang Intermediär: 13.06.2024 | 15:44  
 Eingang Postfach: 13.06.2024 | 15:44

**A** Ein elektronisches Empfangsbekanntnis (eEB) wurde abgegeben.

**B** Abgabe öffnen

Unbestimmtes Prüfergebnis, siehe Prüfprotokoll

**Elektronisches Empfangsbekanntnis - Google Chrome**  
 about:blank

### Empfangsbekanntnis

**Geschäftszeichen:**  
 Az-56789  
 DE.Justiztest.19b452b9-0427-4f53-baef-79e2d48eb549.2ef2

**In Sachen**  
 Az-56789  
 bin ich zur Entgegennahme legitimiert und habe heute als elektronische(s) Dokument(e) erhalten:

| Nr | Typ               | Datum des Schreibens | Anzeigename        |
|----|-------------------|----------------------|--------------------|
| 1  | Andere / Sonstige |                      | testFilePDF_00.pdf |

**Nachrichtendetails**  
 Aktenzeichen Empfänger: Az-1234  
 Aktenzeichen Absender: Az-56789  
 Justizbehörde: Amtsanwaltschaft B  
 OSCI-Nachrichten-ID: testMsgPrefix17182

**Anhänge (2)**

| Dateiname             |
|-----------------------|
| Anhang_1.pdf          |
| xjustiz_nachricht.xml |

Speichern Anzeigen

Klicken Sie auf das Banner A, um das Empfangsbekanntnis anzuzeigen.

Klicken Sie auf die Schaltfläche "Abgabe öffnen" B, um die gesendete Nachricht mit dem versendeten Empfangsbekanntnis zu öffnen.

**eEB Abgabe: Testnachricht eEB**  
 an Test-Sozialgericht, \_l@#5%&'()[];:<?|V\_1a0üöéé\_ksw support\_wesroc\_gbr\_ (10965 Berlin)  
 von Liege, Lino (Test-Stadt)

Eingang Intermediär: 13.06.2024 | 16:18

**A** Ein elektronisches Empfangsbekanntnis (eEB) wurde abgegeben.

**B** xjustiz\_nachricht.xml

Unbestimmtes Prüfergebnis, siehe Prüfprotokoll

Die Übermittlung der Nachricht war erfolgreich.

**C** Ursprungsnachricht öffnen

**In Sachen**  
 Az-56789  
 bin ich zur Entgegennahme legitimiert und habe heute als elektronische(s) Dokument(e) erhalten:

| Nr. | Typ               | Datum des Schreibens | Anzeigename        | Bezeichnung        |
|-----|-------------------|----------------------|--------------------|--------------------|
| 1   | Andere / Sonstige |                      | testFilePDF_00.pdf | testFilePDF_00.pdf |

**Zustellungsdatum**  
 13.06.2024

**Zustellungsempfänger oder Zustellungsempfängerin**  
 Unterzeichner/in: Sacrow, Susanne (Test-Stadt) DE.BRAK\_SPT.f0c86df6-7794-40eb-bb1f-55aa66765eef.8d8c  
 Geschäftszeichen: Az-1234  
 Zustellungsempfänger/in: DE.BRAK\_SPT.3c98e4be-e48c-4cfc-9158-e8cb8baab584.c877

In der geöffneten Antwortnachricht können Sie ebenfalls auf das Banner A klicken, um das Empfangsbekanntnis in einem gesonderten Fenster anzuzeigen.

Durch einen Klick auf das "xjustiz\_nachricht.xml" B im Banner wird das xjustiz\_nachricht.xml in einem neuen Browser Tab angezeigt. Mit einem Klick auf das Icon "Herunterladen" B neben dem xjustiz\_nachricht.xml öffnet sich ein Dialog, mit dem das xjustiz\_nachricht.xml lokal gespeichert kann.

Mit einem Klick auf das Banner "Ursprungsnachricht öffnen" C können Sie wieder zurück zur eEB Anfrage Nachricht gelangen.

## 2. Ablehnung öffnen

**Empfangsbekanntnis**

**Geschäftszeichen:**  
Az-56789  
DE.Justiztest.19b452b9-0427-4f53-baef-79e2d48eb549.2ef2

**In Sachen**  
Az-56789  
ist mir eine Aufforderung zur Abgabe des Empfangsbekanntnisses für die Entgegennahme des/der elektronischen Dokumente(s)

| Nr | Typ               | Datum des Schreibens | Anzeigename        |
|----|-------------------|----------------------|--------------------|
| 1  | Andere / Sonstige |                      | testFilePDF_00.pdf |

Klicken Sie auf das Banner A, um das Empfangsbekanntnis anzuzeigen.

Klicken Sie auf die Schaltfläche "Ablehnung öffnen" B, um die gesendete Nachricht mit dem versendeten Empfangsbekanntnis zu öffnen.

**In Sachen**  
Az-56789  
ist mir eine Aufforderung zur Abgabe des Empfangsbekanntnisses für die Entgegennahme des/der folgenden elektronischen Dokumente(s) übermittelt worden:

| Nr. | Typ               | Datum des Schreibens | Anzeigename        | Bezeichnung        |
|-----|-------------------|----------------------|--------------------|--------------------|
| 1   | Andere / Sonstige |                      | testFilePDF_00.pdf | testFilePDF_00.pdf |

**Ablehnungsgrund**  
Inhalt der Sendung unklar oder unvollständig

**Erläuterung**  
Falscher Empfänger

**Zustellungsempfänger oder Zustellungsempfängerin**  
Untersigner/in: Liege, Lino (Test-Stadt) DE.BRAK\_SPT.3c98e4be-e48c-4fc-9158-e8cb8baab584.c877  
Geschäftszeichen: Az-1234  
Zustellungsempfänger/in: DE.BRAK\_SPT.3c98e4be-e48c-4fc-9158-e8cb8baab584.c877

In der geöffneten Antwortnachricht können Sie ebenfalls auf das Banner A klicken, um das Empfangsbekanntnis in einem gesonderten Fenster anzuzeigen.

Durch einen Klick auf das "xjustiz\_nachricht.xml" B im Banner wird das xjustiz\_nachricht.xml in einem neuen Browser Tab angezeigt. Mit einem Klick auf das Icon "Herunterladen" B neben dem xjustiz\_nachricht.xml öffnet sich ein Dialog, mit dem das xjustiz\_nachricht.xml lokal gespeichert kann.

Mit einem Klick auf das Banner "Ursprungsnachricht öffnen" C können Sie wieder zurück zur eEB Anfrage Nachricht gelangen.

## 2.2.4.3 Signieren

### Signieren

Unabhängig davon, ob sie ein elektronisches Empfangsbekanntnis (eEB) [abgeben oder ablehnen](#), kann dieses [signiert](#) werden.

*Hinweis: Eine Signatur ist für Abgabe eines elektronischen Empfangsbekanntnis nötig, wenn das elektronische Empfangsbekanntnis nicht aus dem eigenen Postfach versendet wird oder Sie nicht das [Recht](#) "30 - eEBs mit VHN versenden" für dieses Postfach besitzen.*

Below the buttons, the 'Empfänger' section displays the recipient ID: 'DE.Justiztest.19b452b9-0427-4f53-baef-79e2d48eb549.2ef2'. The 'In Sachen' section shows the case number 'Az-56789' and a status message: 'bin ich zur Entgegennahme legitimiert und habe heute als elektronische(s) Dokument(e) erhalten:'. Below this is a table with the following data:

| Nr. | Typ               | Datum des Schreibens | Anzeigename        | Bezeichnung        |
|-----|-------------------|----------------------|--------------------|--------------------|
| 1   | Andere / Sonstige |                      | testFilePDF_00.pdf | testFilePDF_00.pdf |

The 'Zustellungsdatum\*' section features a date input field with '13.06.2024' and a calendar icon, followed by a 'Signieren' button with a signature icon and a red 'A' icon. Below this, the 'Zustellungsempfänger oder Zustellungsempfängerin' section contains three fields: 'Untersigner/in:' with the value 'Liege, Lino (Test-Stadt) DE.BRAK\_SPT.3c98e4be-e48c-4cfc-9158-e8cb8baab584.c877', 'Geschäftszeichen:' with 'Az-1234', and 'Zustellungsempfänger/in:' with 'DE.BRAK\_SPT.3c98e4be-e48c-4cfc-9158-e8cb8baab584.c877'.

Klicken Sie auf die Schaltfläche "Strukturdatensatz signieren" A, um den [Signaturvorgang](#) zu starten.

Die Schaltfläche ist nur aktiv, wenn die Pflichtfelder der eEB-Antwort befüllt sind (Zustellungsdatum bzw. Ablehnungsgrund und Erläuterung).

Elektronisches Empfangsbekanntnis anzeigen xjustiz\_nachricht.xml

Ursprungsnachricht öffnen

**Empfänger**  
DE.Justiztest.19b452b9-0427-4f53-baef-79e2d48eb549.2ef2

**In Sachen**  
Az-56789  
bin ich zur Entgegennahme legitimiert und habe heute als elektronische(s) Dokument(e) erhalten:

| Nr. | Typ               | Datum des Schreibens | Anzeigename        | Bezeichnung        |
|-----|-------------------|----------------------|--------------------|--------------------|
| 1   | Andere / Sonstige |                      | testFilePDF_00.pdf | testFilePDF_00.pdf |

**Zustellungsdatum\***  
13.06.2024 A B

**Zustellungsempfänger oder Zustellungsempfängerin**

Untersigner/in: Liege, Lino (Test-Stadt) DE.BRAK\_SPT.3c98e4be-e48c-4fc-9158-e8cb8baab584.c877

Geschäftszeichen:

Zustellungsempfänger/in: DE.BRAK\_SPT.3c98e4be-e48c-4fc-9158-e8cb8baab584.c877

Wenn Sie den Strukturdatensatz signiert haben, werden alle Eingabefelder ausgegraut und sind nicht mehr editierbar.

Es erscheint die Schaltfläche "Signatur-Prüfprotokoll anzeigen" B. Klicken auf diese Schaltfläche öffnet das Prüfprotokoll für die Strukturdatensatzsignatur xjustiz\_nachricht.xml.p7s (diese ist in der Oberfläche nicht sichtbar). Mit einem Icon (grün, gelb, rot) wird das Ergebnis der Signaturprüfung angezeigt.

Durch einen Klick auf den Text im Banner "Elektronisches Empfangsbekanntnis anzeigen" können Sie das eEB anzeigen. Durch einen Klick auf das "xjustiz\_nachricht.xml" im Banner wird das xjustiz\_nachricht.xml in einem neuen Browser Tab angezeigt. Mit einem Klick auf das Icon "Herunterladen" neben dem xjustiz\_nachricht.xml öffnet sich ein Dialog, mit dem das xjustiz\_nachricht.xml lokal gespeichert kann.

Mit der Schaltfläche "Signatur löschen" A können Sie die Signaturdatei wieder entfernen und die Eingabefelder wieder editierbar machen.

## 2.2.5 Prüfen von Signaturen

### Prüfen von Signaturen

#### 1. Prüfung und Prüfergebnisse

In der beA Anwendung werden elektronisch signierte Dokumente (z.B. qualifizierte elektronische Signaturen) und Nachrichten (Signatur des vhn.xml) auf Authentizität und Integrität überprüft.

- **Prüfung auf Integrität:** Die Prüfung auf Integrität ist eine mathematische Prüfung, die lokal auf Ihrem Rechner ausgeführt wird und daher sehr schnell durchgeführt ist.
- **Prüfung auf Authentizität:** Für die Prüfung auf Authentizität muss geprüft werden, ob das Zertifikat zu dem Zeitpunkt, als die Signatur erstellt wurde, gültig war. Dazu wird über ein automatisiertes Verfahren der Herausgeber des Zertifikats angefragt. Dieser Vorgang kann einige Sekunden dauern.

Sie können sowohl eine die gesamte Nachricht betreffende Prüfung durchführen als auch die Signatur eines einzelnen Anhangs prüfen. Die detaillierten Ergebnisse der Prüfung werden in einem Prüfprotokoll dargestellt.

Der Validierungsalgorithmus ist in der ETSI-Norm EN 319 102-1 (Procedures for Creation and Validation of AdES Digital Signatures; Part 1: Creation and Validation) beschrieben. Das Gesamtergebnis der Prüfung einer Inhaltsdatensignatur wird für das jeweilige Dokument in der obersten Zeile angezeigt. Mögliche Prüfergebnisse sind:

- **Gültig (Grünes Symbol):** Alle gemäß Prüfrichtlinie notwendigen Einzelprüfungen sind erfolgreich verlaufen. Es handelt sich um eine technisch gültige Signatur mit dem angegebenen Niveau und dem angezeigten Typ gemäß den Vorgaben in der Prüfrichtlinie zum angezeigten Prüfzeitpunkt mit dem angegebenen Vertrauensniveau des Prüfzeitpunkts.
- **Unbestimmt (Gelbes Symbol):** Mindestens eine gemäß Prüfrichtlinie notwendige Einzelprüfung konnte nicht durchgeführt werden oder lieferte ein unbestimmtes Ergebnis zurück. Die Prüfung kann zu einem späteren Zeitpunkt erneut ausgeführt werden.
  - Mindestens eine Prüfung konnte nicht durchgeführt werden. Dies kann beispielsweise dann passieren, wenn eine Prüfinstanz nicht erreichbar war.
  - Mindestens ein Prüfungsvorgang hat ein unbestimmtes Ergebnis geliefert. Die Integrität und Authentizität von Signatur und Datei kann nicht gewährleistet werden.
- **Ungültig (Rotes Symbol):** Mindestens eine gemäß Prüfrichtlinie notwendige Einzelprüfung ist endgültig fehlgeschlagen.

## 2. Anzeige des Signaturstatus (qeS) in der Nachrichtenübersicht

| Nachrichten-ID | Absender                      | Betreff        | Az. Sender | Az. Empfänger | eEB | Eingang Postfach | qeS |
|----------------|-------------------------------|----------------|------------|---------------|-----|------------------|-----|
| 104753         | Test-Sozialgericht_...@#5%... | PADES          | Az-56789   | Az-1234       | ⚠   | 30.07.2024 17.09 | ?   |
| 104752         | Test-Sozialgericht_...@#5%... | p7             | Az-56789   | Az-1234       | ⚠   | 30.07.2024 17.03 | A   |
| 104751         | Test-Sozialgericht_...@#5%... | pkcs7          | Az-56789   | Az-1234       | ⚠   | 30.07.2024 17.03 | ?   |
| 104750         | Test-Sozialgericht_...@#5%... | p7m            | Az-56789   | Az-1234       | ⚠   | 30.07.2024 17.02 | ?   |
| 104749         | Test-Sozialgericht_...@#5%... | p7             | Az-56789   | Az-1234       | ⚠   | 30.07.2024 17.02 | ?   |
| 104748         | Test-Sozialgericht_...@#5%... | test mit an... | Az-56789   | Az-1234       | ⚠   | 30.07.2024 17.00 | ?   |
| 104747         | Test-Sozialgericht_...@#5%... | test mit an... | Az-56789   | Az-1234       | ⚠   | 30.07.2024 16.59 | ?   |
| 104746         | Liege, Lino (Test-Stadt)      | test pades     | pades      | pades         |     | 30.07.2024 16.56 | ?   |
| 104744         | Test-Sozialgericht_...@#5%... | test mit an... | Az-56789   | Az-1234       | ⚠   | 30.07.2024 16.54 | ?   |
| 104743         | Test-Sozialgericht_...@#5%... | test mit pa... | Az-56789   | Az-1234       | ⚠   | 30.07.2024 16.53 | ?   |
| 104742         | Test-Sozialgericht_...@#5%... | test mit pa... | Az-56789   | Az-1234       | ⚠   | 30.07.2024 16.53 | ?   |
| 104735         | Liege, Lino (Test-Stadt)      | rote signatur  | 22         | 11            |     | 30.07.2024 16.46 | ?   |
| 104732         | Liege, Lino (Test-Stadt)      | roter anth...  | 456        | 123           |     | 30.07.2024 16.44 | ?   |
| 104730         | Liege, Lino (Test-Stadt)      | ohne sign...   | 2222       | 11111         |     | 30.07.2024 16.36 | ?   |
| 104728         | Liege, Lino (Test-Stadt)      | grüne sign...  | 22         | 11            |     | 30.07.2024 16.28 | ?   |
| 104724         | Liege, Lino (Test-Stadt)      | eEB Abga...    | 345        |               |     | 30.07.2024 16.01 | ?   |
| 104722         | Liege, Lino (Test-Stadt)      | test eeb m...  | 345        | 123           | ✓   | 30.07.2024 16.01 | ?   |
| 104719         | Liege, Lino (Test-Stadt)      | eeb an lie...  | 22         | 11            |     | 30.07.2024 15.57 | ?   |
| 104716         | Test-Sozialgericht_...@#5%... | test eeb o...  | Az-56789   | Az-1234       | ⚠   | 30.07.2024 15.55 | ?   |
| 104714         | Test-Sozialgericht_...@#5%... |                |            |               |     | 30.07.2024 15.44 | ?   |
| 104713         | Test-Sozialgericht_...@#5%... | grüne nac...   | Az-56789   | Az-1234       | ⚠   | 30.07.2024 15.40 | ?   |
| 104712         | Test-Sozialgericht_...@#5%... | grüne sign...  | Az-56789   | Az-1234       | ⚠   | 30.07.2024 15.38 | ?   |
| 104711         | Test-Sozialgericht_...@#5%... | red            | Az-56789   | Az-1234       | ⚠   | 30.07.2024 15.34 | ?   |
| 104710         | Test-Sozialgericht_...@#5%... | yellow         | Az-56789   | Az-1234       | ⚠   | 30.07.2024 15.32 | ?   |
| 104709         | Test-Sozialgericht_...@#5%... | only green     | Az-56789   | Az-1234       | ⚠   | 30.07.2024 15.32 | ?   |

In den Ordnern Posteingang, Gesendet und Papierkorb wird Ihnen standardmäßig die Spalte "qeS" mit einem Symbol A angezeigt. In anderen Ordnern können Sie die Spalte über die [Spaltenauswahl](#) hinzufügen.

Ungeprüfte Nachrichten (z.B. Nachrichten im Posteingang, die noch nicht geöffnet und entschlüsselt wurden) werden zunächst mit einem grauen Symbol angezeigt. Beim Öffnen/Entschlüsseln von eingehenden Nachrichten sowie beim Versenden von Nachrichten (Einzel- und Stapelversand) durch die beA-Webanwendung wird die Signaturprüfung der Nachricht und der Anhänge automatisch durchgeführt und der Signaturstatus in der Spalte "qeS" in der Nachrichtenübersicht angezeigt.

Es können folgende Symbole in der Spalte "qeS" auftauchen:

- **blaues Symbol:** wird angezeigt, wenn keine Anhänge mit Signaturen vorhanden sind und das Gesamtprüfergebnis grün ist ("Keine signierten Anhänge")
- **grünes Symbol:** wird angezeigt, wenn signierte Anhänge vorhanden sind und das Gesamtprüfergebnis grün ist ("Alle Signaturen gültig")
- **gelbes Symbol:** wird angezeigt, wenn das Gesamtprüfergebnis gelb ist, d.h. Anhänge oder die Transportsignatur (vhn.xml) gelb geprüft wurden ("Unbestimmtes Prüfergebnis")
- **rotes Symbol:** wird angezeigt, wenn das Gesamtprüfergebnis rot ist, d.h. Anhänge oder die Transportsignatur (vhn.xml) rot geprüft wurden ("Fehlerhaftes Prüfergebnis")
- **graues Symbol:** wird angezeigt, wenn noch keine Prüfung erfolgt ist ("Noch nicht geprüft")

Über die Schaltfläche "Prüfprotokoll anzeigen" können Sie für bereits geprüfte Nachrichten das Prüfprotokoll öffnen. Markieren Sie die Nachricht B und klicken Sie auf "Prüfprotokoll anzeigen" C.

### 3. Anzeige des Gesamtprüfstatus in der Nachrichtenansicht

← **Testnachricht** ↗

an Liege, Lino (Test-Stadt) Eingang Intermediär: 31.07.2024 | 15:41  
 von Test-Sozialgericht\_1\_1@#\$%^&\*(){};:;<?|V\_1a00üëë\_\_ksw support\_wesroc gbr\_ Eingang Postfach: 31.07.2024 | 15:41

---

**A** ✔ Die Signatur(en) ist/sind gültig.

**Nachrichtendetails**

Aktenzeichen Empfänger: Az-1234  
 Aktenzeichen Absender: Az-56789  
 Justizbehörde: Amtsanwaltschaft Berlin  
 OSC-Id-Nachrichten-ID: testMsgPrefix1722433264370be19048b-31f7-431f-b8e7-4141389ca73f

**Anhänge (2)**

| Dateiname                                      | Bezeichnung | Anhangstyp | Größe | Signatur                             |
|--|-------------|------------|-------|--------------------------------------|
| <input type="checkbox"/> > Anhang_1.pdf        |             |            | 30 KB | <span style="color: green;">✔</span> |
| <input type="checkbox"/> xjustiz_nachricht.xml |             |            | 3 KB  | -                                    |

📁 Speichern 👁 Anzeigen

In der geöffneten Nachricht wird Ihnen der Gesamtprüfstatus der Nachricht in einem Banner A angezeigt.

Durch einen Klick auf den Text im Banner wird das [Prüfprotokoll](#) dieser Nachricht und seiner Anhänge angezeigt.

*Hinweis: Bitte beachten Sie, dass der Wert in der Spalte "qeS" in der Nachrichtenübersicht von dem Gesamtprüfstatus in der geöffneten Nachricht abweichen kann. Das ist dann der Fall, wenn keine signierten Anhänge in der Nachricht enthalten sind, dann ist zwar der Gesamtprüfstatus in der geöffneten Nachricht "grün", in der Übersicht wird Ihnen aber das Symbol "blau" angezeigt.*

← **Testnachricht** ↗

an Liege, Lino (Test-Stadt) Eingang Intermediär: 13.06.2024 | 19:17  
 von Liege, Lino (Test-Stadt) Eingang Postfach: 13.06.2024 | 19:17

---

**A** ⚠ Unbestimmtes Prüfergebnis, siehe Prüfprotokoll. **B** ↻ Erneut prüfen

**Nachrichtendetails**

Aktenzeichen Empfänger: Az. 123/24  
 Aktenzeichen Absender: Az. 456/24  
 Justizbehörde: Unbekannt

**Anhänge (3)**

| Dateiname                                      | Bezeichnung | Anhangstyp        | Größe | Signatur                             |
|--|-------------|-------------------|-------|--------------------------------------|
| <input type="checkbox"/> > Anhang_1.pdf        |             | Anlage            | 30 KB | <span style="color: green;">✔</span> |
| <input type="checkbox"/> Anhang_2.pdf          |             | Anlage            | 30 KB | -                                    |
| <input type="checkbox"/> xjustiz_nachricht.xml |             | Strukturdatensatz | 5 KB  | -                                    |

📁 Speichern 👁 Anzeigen

Ist der Gesamtprüfstatus der Nachricht gelb oder rot, können Sie die Gesamtprüfung manuell erneut anstoßen.

Klicken Sie auf die Schaltfläche "Erneut prüfen" B im Banner, um die Prüfung aller Signaturen der Nachricht erneut anzustoßen.

## 4. Prüfen von Anhangssignaturen

← Testnachricht Zuletzt gespeichert: -

---

**Empfänger**

Tisch HH, Tina (Berlin) × +

Empfänger: \*  × Aktenzeichen Empfänger:

Zustellung gegen Empfangsbekanntnis

**Nachrichtendetails**

Absender:  × Aktenzeichen Sender:

Justizbehörde:  ×  persönlich/vertraulich

Betreff: \*

**Anhänge (2)**

|                          | Dateiname      | Bezeichnung | Anhangstyp | Größe   | Signatur                 | Rang |
|--------------------------|----------------|-------------|------------|---------|--------------------------|------|
| <input type="checkbox"/> | > Anhang_1.pdf |             | Anlage     | 30 KB   | <input type="checkbox"/> | ↑ ↓  |
| <input type="checkbox"/> | > small.bt     |             | Anlage     | 5000 KB | <input type="checkbox"/> | ↑ ↓  |

In einem [Nachrichtentwurf](#) werden die hochgeladenen Anhangssignaturen automatisch nach dem Hochladen geprüft und das Prüfergebnis in der Spalte "Signatur" der Anhangstabelle A angezeigt.

Beim Klick auf die Schaltfläche wird das Signatur-[Prüfprotokoll](#) dieses Anhangs angezeigt.

Ist das Prüfergebnis für einen Anhang gelb, können Sie die Anhangsprüfung manuell erneut anstoßen. Klicken Sie dazu auf die Schaltfläche neben dem gelben Symbol in der Spalte "Signatur" A.

Unbestimmtes Prüfergebnis, siehe Prüfprotokoll.

Erneut prüfen

**Nachrichtendetails**

Aktenzeichen Empfänger: 123  
Aktenzeichen Absender: 456  
Justizbehörde: Unbekannt

**Anhänge (3)**

|                          | Dateiname             | Bezeichnung | Anhangstyp        | Größe   | Signatur |
|--------------------------|-----------------------|-------------|-------------------|---------|----------|
| <input type="checkbox"/> | > Anhang_1.pdf        |             | Anlage            | 30 KB   |          |
| <input type="checkbox"/> | > small.txt           |             | Anlage            | 5000 KB |          |
| <input type="checkbox"/> | xjustiz_nachricht.xml |             | Strukturdatensatz | 5 KB    | -        |

Speichern Anzeigen

Im Dialog [Nachricht anzeigen](#) wird die Signaturprüfung der Anhänge in der Anhangstabelle angezeigt.

Bei eingehenden Nachrichten wird automatisch eine [Signaturprüfung](#) beim Öffnen/Entschlüsseln von Nachrichten durchgeführt, die auch eine Prüfung der Anhänge enthält. Das Ergebnis wird mit einem Icon in der Spalte "Signatur" der Anhangstabelle A angezeigt.

Beim Klick auf die Schaltfläche wird das Signatur-[Prüfprotokoll](#) dieses Anhangs angezeigt.

Ist das Prüfergebnis für einen Anhang gelb, können Sie die Anhangsprüfung manuell erneut anstoßen. Klicken Sie dazu auf die Schaltfläche neben dem gelben Symbol in der Spalte "Signatur" A.

## 2.2.5.1 Erläuterungen zum Prüfprotokoll

### Erläuterungen zum Prüfprotokoll

Das beA Prüfprotokoll zeigt die Ergebnisse der Zertifikats- und Signaturprüfungen an und gliedert sich in die nachfolgenden Bereiche:

# Prüfprotokoll vom 15.03.2023 13:03:31

## Informationen zum Übermittlungsweg

Sicherer Übermittlungsweg aus einem besonderen Anwaltspostfach.

## Zusammenfassung und Struktur

### OSCI-Nachricht: 15985668.xml

Gesamtprüfergebnis  Sämtliche durchgeführten Prüfungen lieferten ein positives Ergebnis.

Betreff Allgemeine Nachricht

Nachrichtenkennzeichen 15985668

Absender [Kim Köhl](#)

Absender Transportsignatur [VHN - besonderes elektronisches Anwaltspostfach](#)

Empfänger [Violette Schlachten](#)

Eingang auf dem Server 15.03.2023 13:03:11 (lokale Serverzeit)

### Inhaltsdatencontainer: project\_coco

Inhaltsdaten

Anhänge Anhang\_1.pdf, Anhang\_1.pdf.p7s, xjustiz\_nachricht.xml

### Inhaltsdatencontainer: vhn\_coco

Inhaltsdaten

Anhänge vhn.xml, vhn.xml.p7s

### PKCS#7-Dokument: Anhang\_1.pdf.p7s

Gesamtprüfergebnis  Sämtliche durchgeführten Prüfungen lieferten ein positives Ergebnis.

Autor  [Caroline Theil](#) Die Signatur ist gültig. Alle notwendigen Prüfungen sind positiv verlaufen.

Signaturformat Signatur ohne Dokumenteninhalt

Inhaltsdaten Anhang\_1.pdf

### PKCS#7-Dokument: vhn.xml.p7s

Gesamtprüfergebnis  Sämtliche durchgeführten Prüfungen lieferten ein positives Ergebnis.

Autor  [VHN - besonderes elektronisches Anwaltspostfach](#) Die Signatur ist gültig. Alle notwendigen Prüfungen sind positiv verlaufen.

Signaturformat Signatur ohne Dokumenteninhalt

Inhaltsdaten vhn.xml

## Signaturprüfungen

**Signaturprüfung PKCS#7-Dokument Anhang\_1.pdf.p7s**

**Autor** [Caroline Theil](#)  
**Aussteller des Zertifikats** Bundesnotarkammer  
**Signaturniveau** Qualifizierte elektronische Signatur  
**Signierzeitpunkt** 03.02.2023 13:42:00  
**Durchführung der Prüfung** 15.03.2023 13:03:31

**Signaturprüfung der Inhaltsdaten**

|  |                                     |                                     |
|--|-------------------------------------|-------------------------------------|
| <input checked="" type="checkbox"/> Mathematische Signaturprüfung der Inhaltsdaten |                                     |                                     |
| <input checked="" type="checkbox"/> Eignung des verwendeten Signaturalgorithmus    | Signierzeitpunkt                    | Durchführung der Prüfung            |
| SHA256   SHA256 RSA (n = 3072) PSS   | <input checked="" type="checkbox"/> | <input checked="" type="checkbox"/> |

**Prüfung des Zertifikats [Seriennummer: 5064236759760818627]**

|  |                                     |                                     |
|--|-------------------------------------|-------------------------------------|
| <input checked="" type="checkbox"/> Vertrauenswürdigkeit des Trustcenters (TC)             |                                     |                                     |
| <input checked="" type="checkbox"/> Mathematische Signaturprüfung der Zertifikatskette     |                                     |                                     |
| <input checked="" type="checkbox"/> Gültigkeitsintervall des geprüften Zertifikats         |                                     |                                     |
| <input checked="" type="checkbox"/> Sperrstatus des geprüften Zertifikats (nicht gesperrt) |                                     |                                     |
| <input checked="" type="checkbox"/> Eignung des verwendeten Signaturalgorithmus            | Signierzeitpunkt                    | Durchführung der Prüfung            |
| SHA512 RSA (n = 4096) PSS  | <input checked="" type="checkbox"/> | <input checked="" type="checkbox"/> |

[Technische Informationen zur Prüfung](#)

**Signaturprüfung PKCS#7-Dokument vhn.xml.p7s**

**Autor** [VHN - besonderes elektronisches Anwaltspostfach](#)  
**Aussteller des Zertifikats** BNotK  
**Signaturniveau** Fortgeschrittene elektronische Signatur  
**Signierzeitpunkt** 15.03.2023 13:03:11  
**Durchführung der Prüfung** 15.03.2023 13:03:31

**Signaturprüfung der Inhaltsdaten**

|  |  |  |
|--|--|--|
| <input checked="" type="checkbox"/> Mathematische Signaturprüfung der Inhaltsdaten |  |  |
| <input type="checkbox"/> Eignung des verwendeten Signaturalgorithmus               |  |  |
| SHA256   SHA256 RSA (n = 2048) PKCS#1 v1.5   |  |  |

**Prüfung des Zertifikats [Seriennummer: 2082350917775167452]**

|  |  |  |
|--|--|--|
| <input checked="" type="checkbox"/> Vertrauenswürdigkeit des Trustcenters (TC)             |  |  |
| <input checked="" type="checkbox"/> Mathematische Signaturprüfung der Zertifikatskette     |  |  |
| <input checked="" type="checkbox"/> Gültigkeitsintervall des geprüften Zertifikats         |  |  |
| <input checked="" type="checkbox"/> Sperrstatus des geprüften Zertifikats (nicht gesperrt) |  |  |
| <input type="checkbox"/> Eignung des verwendeten Signaturalgorithmus                       |  |  |
| SHA512 RSA (n = 4096) PSS  |  |  |

[Technische Informationen zur Prüfung](#)

## Zertifikate

### Zertifikat des Empfängers Violette Schlachten

|   |
|---|
| <b>Inhaber</b> -----  |
| <b>Organisation</b> BRAK  |
| <b>Organisationseinheit</b> beA   |
| <b>Name</b> Violette Schlachten   |
| <b>UID</b> DE.test-autent-gov.c60a2935-ab0b-4782-833e-a8826b3d4326.c7a1 |
| <b>Seriennummer</b> 27600000000000333840                                |
| <b>Land</b> DE  |
| <b>Aussteller</b> -----   |
| <b>Organisation</b> Bundesnotarkammer                                   |
| <b>Organisationseinheit</b> Zertifizierungsstelle                       |
| <b>Name</b> Test beA OSCI CA 2022                                       |
| <b>Land</b> DE  |
| <b>Allgemeines</b> -----  |
| <b>Gültig ab</b> 20.07.2022 11:38:17                                    |
| <b>Gültig bis</b> 19.07.2026 11:38:16                                   |
| <b>Seriennummer</b> 12749498102079566026369                             |
| 02 b3 26 d4 4e 1a f9 7e 96 81   |
| <b>Signaturalgorithmus</b> SHA512withRSA/PSS                            |

### Zertifikat Transportsignatur Absender VHN - besonderes elektronisches Anwaltspostfach

|   |
|---|
| <b>Inhaber</b> -----  |
| <b>Name</b> VHN - besonderes elektronisches Anwaltspostfach |
| <b>Seriennummer</b> 2                                       |
| <b>Ort</b> Berlin   |
| <b>Land</b> DE  |
| <b>Aussteller</b> -----                                     |
| <b>Organisation</b> BNotK                                   |
| <b>Name</b> beA VHN CA 2017                                 |
| <b>Land</b> DE  |
| <b>Allgemeines</b> -----                                    |
| <b>Gültig ab</b> 21.11.2017 14:55:40                        |
| <b>Gültig bis</b> 19.11.2024 14:55:40                       |
| <b>Seriennummer</b> 2082350917775167452                     |
| 1c e5 ff 20 7f b2 8f dc                                     |
| <b>Signaturalgorithmus</b> SHA512withRSA/PSS                |

### Zertifikat des Absenders Kim Köhl

Inhaber-----  
Organisation BRAK  
Organisationseinheit beA  
Name Kim Köhl  
UID DE.test-autent-gov.a98e83b4-fb56-4ed1-b80e-0d1c9fce5a9e.20e8  
Seriennummer 2760000000000416455  
Land DE

Aussteller-----  
Organisation Bundesnotarkammer  
Organisationseinheit Zertifizierungsstelle  
Name Test beA OSCI CA 2022  
Land DE

Allgemeines-----  
Gültig ab 31.08.2022 06:02:46  
Gültig bis 30.08.2026 06:02:45  
Seriennummer 159881423924112873589522  
21 db 30 79 c2 e4 64 11 8b 12  
Signaturalgorithmus SHA512withRSA/PSS

### Zertifikat des Autors [REDACTED]

Inhaber-----  
Name [REDACTED]  
Vorname [REDACTED]  
UID f2d87208-3c41-4a6b-a478-089494472909  
Seriennummer FS-10096177  
Familienname Theil  
Land DE

Aussteller-----  
Organisation Bundesnotarkammer  
Organisationseinheit Zertifizierungsstelle  
Name BNotK rqSigt CA 2020  
Organisationskennung DE122788238  
Land DE

Allgemeines-----  
Gültig ab 11.01.2023 11:00:37  
Gültig bis 10.01.2028 11:00:37  
Seriennummer 5064236759760818627  
46 47 c8 80 64 04 d1 c3  
Signaturalgorithmus SHA512withRSA/PSS

### Zertifikat des OCSP/CRL-Relays

Inhaber-----  
Organisation Wesroc  
Name xkms  
Land DE  
Bundesland Berlin  
Ort Berlin

Aussteller-----  
Organisation Wesroc GbR  
Organisationseinheit BRAK  
Name Wesroc STA CA 1 2020  
Land DE  
Bundesland Berlin  
Ort Berlin

Allgemeines-----  
Gültig ab 06.07.2021 11:33:00  
Gültig bis 05.07.2026 11:33:00  
Seriennummer 623487232068287884520110876970471367041062641110  
6d 36 22 69 c3 e6 ee 13 19 2a 4a fa 09 b9 6e cf 0b c5 9d d6  
Signaturalgorithmus SHA256withECDSA

## Technische Informationen

### Informationen zur Prüfung des Zertifikats von VHN - besonderes elektronisches Anwaltspostfach zum Zeitpunkt 15.03.2023 13:03:11

|   |   |
|---|---|
| Staat der Ansässigkeit des TC             | Deutschland   |
| Art der Überwachung des TC                | Selbstbeurteilung   |
| Zertifikatsniveau gemäß Richtlinie des TC | Gering  |
| Gültigkeitsmodell der Zertifikatsprüfung  | EscapeRoute (gemäß CommonPKI)   |
| Art der Statusprüfung                     | OCSF  |
| Prüfinstanz                               | <a href="https://test.bea-brak.de/CertificateValidationServer/xkms_soap_1_1">https://test.bea-brak.de/CertificateValidationServer/xkms_soap_1_1</a>   |
| Konfiguration der Prüfinstanz             | individual configuration  |
| Policy der Prüfinstanz                    | fortgeschrittene elektronische Signatur (VDA eIDAS-VO oder SigG)  |
| Vertrauenswürdige Liste der ZDA           | <a href="https://localhost:8443/Filemanager/rest/resources/GOVERNIKUS_TL_DE/SHA-256_e531759a60448552dd3783ed870202b9a59522c4eae6bdbc77bdf9435e3a84d3">https://localhost:8443/Filemanager/rest/resources/GOVERNIKUS_TL_DE/SHA-256_e531759a60448552dd3783ed870202b9a59522c4eae6bdbc77bdf9435e3a84d3</a> |
| Ergebnis der XKMS-Verarbeitung            | XKMS-Verarbeitung erfolgreich beendet.  |

### Informationen zur Prüfung des Zertifikats von Caroline Theil zum Zeitpunkt 03.02.2023 13:42:00

|   |   |
|---|---|
| Staat der Ansässigkeit des TC             | Deutschland   |
| Art der Überwachung des TC                | Überwachung mit externem Compliance-Audit   |
| Zertifikatsniveau gemäß Richtlinie des TC | Qualifiziertes Zertifikat gemäß der Signaturrektive oder eIDAS-Verordnung mit privatem Schlüssel auf Smartcard für eine qualifizierte elektronische Signatur  |
| Gültigkeitsmodell der Zertifikatsprüfung  | EscapeRoute (gemäß CommonPKI)   |
| Art der Statusprüfung                     | OCSF  |
| Prüfinstanz                               | <a href="https://test.bea-brak.de/CertificateValidationServer/xkms_soap_1_1">https://test.bea-brak.de/CertificateValidationServer/xkms_soap_1_1</a>   |
| Konfiguration der Prüfinstanz             | individual configuration  |
| Policy der Prüfinstanz                    | Qualifizierte elektronische Signatur (qVDA aus DE eIDAS-VO)   |
| Vertrauenswürdige Liste der ZDA           | <a href="https://localhost:8443/Filemanager/rest/resources/OFFICIAL_TL_DE/SHA-256_bbe541d18dcf53b86a17becad2b05f4bef87d632e0c8229a1ed58d8a5b40889e">https://localhost:8443/Filemanager/rest/resources/OFFICIAL_TL_DE/SHA-256_bbe541d18dcf53b86a17becad2b05f4bef87d632e0c8229a1ed58d8a5b40889e</a> |
| Ergebnis der XKMS-Verarbeitung            | XKMS-Verarbeitung erfolgreich beendet.  |

## Auszug aus dem Algorithmenkatalog SOG-IS plus (Bundesnetzagentur 2017/SOG-IS Agreed Cryptographic Mechanisms V1.1) veröffentlicht von der Governikus KG am 19.10.2020

| Algorithmusname   | Typ                  | geeignet für   | bis              |
|-------------------|----------------------|--|------------------|
| PSS               | Paddingalgorithmus   | Anbringung/Prüfung von Zertifikats- und Inhaltsdatensignaturen | Ohne Ablaufdatum |
| RSA (n = 3072)    | Schlüsselalgorithmus | Anbringung/Prüfung von Inhaltsdatensignaturen                  | Ohne Ablaufdatum |
| RSA (n = 4096)    | Schlüsselalgorithmus | Anbringung/Prüfung von Zertifikatssignaturen                   | Ohne Ablaufdatum |
| SHA256            | Hashalgorithmus      | Anbringung/Prüfung von Inhaltsdatensignaturen                  | Ohne Ablaufdatum |
| SHA256withRSA/PSS | Signaturalgorithmus  | Anbringung/Prüfung von Inhaltsdatensignaturen                  | Ohne Ablaufdatum |
| SHA512            | Hashalgorithmus      | Anbringung/Prüfung von Zertifikatssignaturen                   | Ohne Ablaufdatum |
| SHA512withRSA/PSS | Signaturalgorithmus  | Anbringung/Prüfung von Zertifikatssignaturen                   | Ohne Ablaufdatum |

1. Informationen zum Übermittlungsweg
2. Zusammenfassung und Struktur
3. Signaturprüfungen
4. Zertifikate
5. Technische Informationen

## 1. Informationen zum Übermittlungsweg

Im Bereich Informationen zum Übermittlungsweg wird eine Information darüber angezeigt, ob die Nachricht über einen sicheren Übermittlungsweg mit Vertrauenswürdigem Herkunftsnachweis (VHN) aus einem besonderen Postfach (z.B. besonderes elektronisches Anwaltspostfach,

besonderes elektronisches Notarpostfach, besonderes elektronisches Behördenpostfach) oder von der Justiz versendet wurde.

| Informationen zum Übermittlungsweg                              |
|---|
| Sicherer Übermittlungsweg aus einem besonderen Anwaltspostfach. |

### Zusammenfassung und Struktur

| OSCI-Nachricht: 15901920.xml |  |
|------------------------------|--|
| Gesamtprüfergebnis           | <input checked="" type="checkbox"/> Sämtliche durchgeführten Prüfungen lieferten ein positives Ergebnis. |

Wurde eine Nachricht mit Vertrauenswürdigem Herkunftsnachweis (VHN) versendet und die Signaturprüfung des VHN war erfolgreich (Grün), wird dies wie eine der nachfolgenden Möglichkeiten dargestellt:

- Sicherer Übermittlungsweg aus einem besonderen elektronischen Anwaltspostfach.
- Sicherer Übermittlungsweg aus einem besonderen elektronischen Behördenpostfach.
- Sicherer Übermittlungsweg aus einem besonderen elektronischen Notarpostfach.
- Diese Nachricht wurde von der Justiz versandt.

| Informationen zum Übermittlungsweg  |
|---|
| Sicherer Übermittlungsweg aus einem besonderen Anwaltspostfach. Das Zertifikat des Herkunftsnachweises konnte nicht geprüft werden. |

### Zusammenfassung und Struktur

| OSCI-Nachricht: 420385.xml |   |
|----------------------------|---|
| Gesamtprüfergebnis         | <input type="checkbox"/> Der Status der Signatur ist unbestimmt. Mindestens eine notwendige Prüfung konnte nicht durchgeführt werden oder lieferte ein unbestimmtes Ergebnis. |

Wurde eine Nachricht mit Vertrauenswürdigem Herkunftsnachweis (VHN) versendet, die Signaturprüfung des VHN war jedoch nicht möglich (Gelb), wird dies wie eine der nachfolgenden Möglichkeiten dargestellt:

- Sicherer Übermittlungsweg aus einem besonderen elektronischen Anwaltspostfach. Das Zertifikat des Herkunftsnachweises konnte nicht geprüft werden.
- Sicherer Übermittlungsweg aus einem besonderen elektronischen Behördenpostfach. Das Zertifikat des Herkunftsnachweises konnte nicht geprüft werden.
- Sicherer Übermittlungsweg aus einem besonderen elektronischen Notarpostfach. Das Zertifikat des Herkunftsnachweises konnte nicht geprüft werden.
- Diese Nachricht wurde von der Justiz versandt. Das Zertifikat des Herkunftsnachweises konnte nicht geprüft werden.

Der Gesamtstatus der Nachricht wird als unbestimmt angezeigt.

Informationen zum Übermittlungsweg  
Diese Nachricht wurde von der Justiz versandt. Das Zertifikat des Herkunftsnachweises ist gesperrt.

### Zusammenfassung und Struktur

OSCI-Nachricht:  
Gesamtprüfergebnis X Die Signatur ist ungültig. Mindestens eine notwendige Prüfung ist negativ verlaufen.

Wurde eine Nachricht mit Vertrauenswürdigem Herkunftsnachweis (VHN) **versendet und die Signaturprüfung des VHN war nicht erfolgreich (Rot)**, wird dies wie eine der nachfolgenden Möglichkeiten dargestellt:

- Sicherer Übermittlungsweg aus einem besonderen elektronischen Anwaltspostfach. Das Zertifikat des Herkunftsnachweises ist gesperrt.
- Sicherer Übermittlungsweg aus einem besonderen elektronischen Behördenpostfach. Das Zertifikat des Herkunftsnachweises ist gesperrt.
- Sicherer Übermittlungsweg aus einem besonderen elektronischen Notarpostfach. Das Zertifikat des Herkunftsnachweises ist gesperrt.
- Diese Nachricht wurde von der Justiz versandt. Das Zertifikat des Herkunftsnachweises ist gesperrt.

Der Gesamtstatus der Nachricht wird als ungültig angezeigt.

Zusätzlich zu dieser Information wird das für den Vertrauenswürdigen Herkunftsnachweis (VHN) verwendete Transportsignaturzertifikat geprüft und angezeigt (Prüfung Zertifikat Absender Transportsignatur).

### Informationen zum Übermittlungsweg nach der Umstellung auf VHN2

Mit der Weiterentwicklung zum Vertrauenswürdigen Herkunftsnachweis (VHN), dem sogenannten VHN2, werden die Informationen zum Übermittlungsweg wie folgt dargestellt:

| VHN-Signatur-CA | Ergebnis der Signaturprüfung (vhn.xml.p7s) | Sicherer Übermittlungsweg (vhn.xml) | Prüfergebnis (Meldungstext) |
|-----------------|--|-------------------------------------|-----------------------------|
|-----------------|--|-------------------------------------|-----------------------------|

---

|   |      |    |   |
|---|------|----|---|
| <ul style="list-style-type: none"> <li>• beA</li> <li>• beBPo</li> <li>• beN</li> <li>• beSt</li> <li>• eBO</li> <li>• OZG</li> </ul> | Grün | Ja | <ul style="list-style-type: none"> <li>• beA: Sicherer Übermittlungsweg aus einem besonderen Anwaltspostfach.</li> <li>• beBPo: Sicherer Übermittlungsweg aus einem besonderen Behördenpostfach.</li> <li>• beN: Sicherer Übermittlungsweg aus einem besonderen Notarpostfach.</li> <li>• beSt: Sicherer Übermittlungsweg aus einem besonderen Steuerberaterpostfach.</li> <li>• eBO: Sicherer Übermittlungsweg aus einem besonderen Bürger- und Organisationenpostfach.</li> <li>• OZG: Sicherer Übermittlungsweg aus dem Postfach- und Versanddienst eines OZG-Nutzerkontos.</li> </ul> |
| <ul style="list-style-type: none"> <li>• beA</li> <li>• beBPo</li> <li>• beN</li> <li>• beSt</li> <li>• eBO</li> <li>• OZG</li> </ul> | Gelb | Ja | Prüfung des sicheren Übermittlungswegs zum Prüfungszeitpunkt nicht möglich.   |

|   |     |    |  |
|---|-----|----|--|
| <ul style="list-style-type: none"> <li>• beA</li> <li>• beBPo</li> <li>• beN</li> <li>• beSt</li> <li>• eBO</li> <li>• OZG</li> </ul> | Rot | Ja | <ul style="list-style-type: none"> <li>• beA: Keine Übermittlung über einen sicheren Übermittlungsweg, weil die Prüfung des Herkunftsnachweises des besonderen Anwaltspostfachs zu dem Ergebnis „ungültig“ führte.</li> <li>• beBPo: Keine Übermittlung über einen sicheren Übermittlungsweg, weil die Prüfung des Herkunftsnachweises des besonderen Behördenpostfachs zu dem Ergebnis „ungültig“ führte.</li> <li>• beN: Keine Übermittlung über einen sicheren Übermittlungsweg, weil die Prüfung des Herkunftsnachweises des besonderen Notarpostfachs zu dem Ergebnis „ungültig“ führte.</li> <li>• beSt: Keine Übermittlung über einen sicheren Übermittlungsweg, weil die Prüfung des Herkunftsnachweises des besonderen Steuerberaterpostfachs zu dem Ergebnis „ungültig“ führte.</li> <li>• eBO: Keine Übermittlung über einen sicheren Übermittlungsweg, weil die Prüfung des Herkunftsnachweises des besonderen Bürger- und Organisationenpostfachs zu dem Ergebnis „ungültig“ führte.</li> <li>• OZG: Keine Übermittlung über einen sicheren Übermittlungsweg, weil die Prüfung des Herkunftsnachweises aus dem Postfach- und Versanddienst eines OZG-Nutzerkontos zu dem Ergebnis „ungültig“ führte.</li> </ul> |
|---|-----|----|--|

|   |                 |      |   |
|---|-----------------|------|---|
| Justiz, EGVP  | Grün, Gelb, Rot | Ja   | Diese Nachricht wurde per EGVP versandt. Achtung! Angaben zum sicheren Übermittlungsweg im VHN nicht korrekt.         |
| <ul style="list-style-type: none"> <li>• beA</li> <li>• beBPo</li> <li>• beN</li> <li>• beSt</li> <li>• eBO</li> <li>• OZG</li> </ul> | Grün            | Nein | Diese Nachricht wurde per EGVP versandt.  |
| <ul style="list-style-type: none"> <li>• beA</li> <li>• beBPo</li> <li>• beN</li> <li>• beSt</li> <li>• eBO</li> <li>• OZG</li> </ul> | Gelb            | Nein | Diese Nachricht wurde per EGVP versandt. Die Prüfung des Herkunftsnachweises war zum Prüfungszeitpunkt nicht möglich. |

|   |                       |         |  |
|---|-----------------------|---------|--|
| <ul style="list-style-type: none"> <li>• beA</li> <li>• beBPo</li> <li>• beN</li> <li>• beSt</li> <li>• eBO</li> <li>• OZG</li> </ul> | Rot                   | Nein    | Diese Nachricht wurde per EGVP versandt. Die Prüfung des Herkunftsnachweises führte zu dem Ergebnis „ungültig“.  |
| Justiz  | Grün                  | Nein    | Diese Nachricht wurde von der Justiz versandt.   |
| Justiz  | Gelb                  | Nein    | Der Versand der Nachricht durch die Justiz kann nicht bestätigt werden, da die Prüfung des Herkunftsnachweises zum Prüfungszeitpunkt nicht möglich war.                                |
| Justiz  | Rot                   | Nein    | Der Versand der Nachricht durch die Justiz kann nicht bestätigt werden, da die Prüfung des Herkunftsnachweises zu dem Ergebnis „ungültig“ führte.                                      |
| EGVP (z.B. für EGVP-Rollen egvp_behoerde, egvp_buerger, egvp_gv)  | Grün                  | Nein    | Diese Nachricht wurde per EGVP versandt.   |
| EGVP (z.B. für EGVP-Rollen egvp_behoerde, egvp_buerger, egvp_gv)  | Gelb                  | Nein    | Der Versand der Nachricht durch einen identifizierten EGVP-Teilnehmer kann nicht bestätigt werden, da die Prüfung des Herkunftsnachweises zum Prüfungszeitpunkt nicht möglich war./td> |
| EGVP (z.B. für EGVP-Rollen egvp_behoerde, egvp_buerger, egvp_gv)  | Rot                   | Nein    | Der Versand der Nachricht durch einen identifizierten EGVP-Teilnehmer kann nicht bestätigt werden, da die Prüfung des Herkunftsnachweises zu dem Ergebnis „ungültig“ führte.           |
| keine Signatur oder unbekannte CA oder ungültiges VHN-Schema  | keine Prüfung möglich | Ja/Nein | ACHTUNG! Der Absender der Nachricht ist kein identifizierter EGVP-Teilnehmer.  |

## 2. Zusammenfassung und Struktur

Im Bereich "Zusammenfassung und Struktur" des Prüfprotokolls werden die Prüfergebnisse aller durchgeführten Prüfungen in Ampelfarben angezeigt. Es wird die OSCI-Nachricht als solche, die Signatur des VHN (vhn.xml) sowie die Signaturen der Anhänge geprüft. Wurden mehrere Signaturen geprüft, werden sie grafisch in ihrer Zuordnung zum signierten Inhalt angezeigt.

- Grün: Erfolgreiche Prüfung

- Gelb: Das Prüfergebnis ist unbestimmt (z.B. Nichterreichbarkeit des Verifikationsservers)
- Rot: Die Prüfung ist fehlgeschlagen

### 3. Signaturprüfungen

Im Bereich "Signaturprüfungen" werden Kontextinformationen zu den geprüften Signaturen und die einzelnen Prüfergebnisse angezeigt. Der Bereich gliedert sich für jede geprüfte Signatur in drei Teile:

- Im ersten Teil werden Kontextinformationen zur Signatur und zum Signierenden, wie der Name des Signierenden, der Aussteller des Signaturzertifikats, das Signaturniveau und der Signierzeitpunkt, angezeigt.
- Im zweiten Teil folgt das Ergebnis der mathematischen Signaturprüfung.
- Im dritten Teil wird das Ergebnis der Zertifikatsprüfung angezeigt. Dazu gehört die Vertrauenswürdigkeit des Trustcenters, die mathematische Prüfung der Zertifikatssignaturen, der Sperrstatus des geprüften Zertifikats und dessen Gültigkeitszeitraum.

Die Darstellung wird ggf. für jede Signaturprüfung wiederholt.

Die technische Dokumentation zur genauen Funktionsweise der Signaturprüfung befindet sich hier: [https://www.governikus.de/wp-content/uploads/2023/04/Governikus-Pruefprotokoll\\_10-7-1.pdf](https://www.governikus.de/wp-content/uploads/2023/04/Governikus-Pruefprotokoll_10-7-1.pdf)

Hinweis: Das dort beschriebene "Governikus Prüfprotokoll" sieht optisch anders aus, als das in beA verwendete. Die technischen Erläuterungen zur Signaturprüfung sind aber absolut identisch und dort beschrieben.

### 4. Zertifikate

Im Bereich "Zertifikate" des Prüfprotokolls werden die Inhalte der geprüften Zertifikate angezeigt.

Um eine elektronische Signatur einer Person zuordnen zu können, wird ein digitales Zertifikat verwendet. Es enthält Angaben, welche den Inhaber des privaten Signaturschlüssels identifizieren.

Die Darstellung wird ggf. für jedes Zertifikat wiederholt.

### 5. Technische Informationen

Im Bereich "Technische Informationen" folgen abschließend technische Informationen zur durchgeführten Prüfung. Diese helfen dabei, die Qualität der Signatur und des Zertifikats genauer beurteilen zu können.

Dazu sind zusätzliche Informationen sinnvoll wie:

- der Staat, in dem der Vertrauensdiensteanbieter ansässig ist,
- die "Art der Überwachung" des Betriebs des Trustcenters (z.B. durch eine staatliche Stelle),
- das Zertifikatsniveau gemäß Zertifizierungsrichtlinie des Trustcenters,
- das Gültigkeitsmodell der Zertifikatsprüfung oder
- die Art der Statusprüfung (OCSP oder CRL). Bei Unklarheiten oder im Fehlerfall ist es darüber hinaus hilfreich zu wissen, welches OCSP/CRL-Relay auf der Basis welcher Konfiguration geprüft hat.

In dem Fall, dass eine sichere Kommunikation zwischen dem Client und dem Server, der die Zertifikatsprüfung durchführt, nicht sichergestellt werden konnte, wird am Anfang des Prüfprotokolls im Bereich Informationen zum Übermittlungsweg eine Fehlermeldung ausgegeben.

## 2.2.6 Verwalten

In der Nachrichtenansicht selbst können weitere Funktionen ausgelöst werden:

- [Nachrichten beantworten](#) A
- [Nachrichten weiterleiten](#) B
- [Nachrichten drucken](#)\* C
- [Nachrichten exportieren](#) D
- [Nachrichten verschieben](#) E
- [Nachrichten markieren](#) F
- [Nachrichten mit Etiketten versehen](#) G
- [Nachrichtenjournal einsehen](#) H
- [Nachrichten löschen](#) I
- [Prüfprotokoll anzeigen](#) J
- [Nachrichtenlink teilen](#)\* K

\*Funktionen, welche mit einem Stern markiert sind, können NICHT aus der [Nachrichtenübersicht](#) aufgerufen werden, sondern nur aus der geöffneten Nachricht ([Nachrichtanzeige](#)). Alle anderen Funktionen sind auch aus der Nachrichtenübersicht startbar.

In den jeweiligen Verlinkungen können die Anleitungen zu den Funktionen und dazugehörigen Dialogen eingesehen werden.

## 2.2.6.1 Antworten

| <input type="checkbox"/>            | eEB | Betreff                     | Az. Empfänger  | Az. Sender     | Absender   |
|-------------------------------------|-----|-----------------------------|----------------|----------------|--|
| <input checked="" type="checkbox"/> |     | <b>Testnachricht</b>        | <b>Az. 123</b> | <b>Az. 456</b> | <b>Tisch DD, Tina (Dresden)</b>                          |
| <input type="checkbox"/>            |     | Testnachricht               | 123            | 345            | Liege, Lino (Test-Stadt)                                 |
| <input type="checkbox"/>            | ⚠   | eeb                         | 11             | 22             | Liege, Lino (Test-Stadt)                                 |
| <input type="checkbox"/>            | ✓   | a subject                   | Az-1234        | Az-56789       | Test-Sozialgericht, _l@#%^(0)[] ;:;<?[_1aou6ëë__ksw supp |
| <input type="checkbox"/>            | ✓   | a subject 3                 | Az-1234        | Az-56789       | Test-Sozialgericht, _l@#%^(0)[] ;:;<?[_1aou6ëë__ksw supp |
| <input type="checkbox"/>            | ✗   | a subject 2                 | Az-1234        | Az-56789       | Test-Sozialgericht, _l@#%^(0)[] ;:;<?[_1aou6ëë__ksw supp |
| <input type="checkbox"/>            | ✓   | a subject                   | Az-1234        | Az-56789       | Test-Sozialgericht, _l@#%^(0)[] ;:;<?[_1aou6ëë__ksw supp |
| <input type="checkbox"/>            |     | eEB Abgabe: wrewer          |                | wewew          | Liege, Lino (Test-Stadt)                                 |
| <input type="checkbox"/>            | ✓   | a subject                   | Az-1234        | Az-56789       | Test-Sozialgericht, _l@#%^(0)[] ;:;<?[_1aou6ëë__ksw supp |
| <input type="checkbox"/>            |     | sdvsv                       |                |                | Liege, Lino (Test-Stadt)                                 |
| <input type="checkbox"/>            | ✓   | wrewer                      | qwe            | wewew          | Liege, Lino (Test-Stadt)                                 |
| <input type="checkbox"/>            |     | test ctl                    |                |                | Liege, Lino (Test-Stadt)                                 |
| <input type="checkbox"/>            |     | test                        |                |                | Liege, Lino (Test-Stadt)                                 |
| <input type="checkbox"/>            |     | rghjk                       |                |                | Liege, Lino (Test-Stadt)                                 |
| <input type="checkbox"/>            |     | a subject                   | Az-1234        | Az-56789       | Test-Sozialgericht, _l@#%^(0)[] ;:;<?[_1aou6ëë__ksw supp |
| <input type="checkbox"/>            |     | <b>eEB Abgabe: test ctl</b> |                |                | <b>Liege, Lino (Test-Stadt)</b>                          |
| <input type="checkbox"/>            | ✓   | test ctl                    |                |                | Liege, Lino (Test-Stadt)                                 |

Nachrichten können sowohl aus der [Nachrichtenübersicht](#) als auch aus der [Nachricht](#) selbst heraus beantwortet werden. Wählen Sie z.B. eine Nachricht in der Nachrichtenübersicht aus und klicken Sie auf "Antworten" A.

**AW: Testnachricht** Zuletzt gespeichert: -

**Empfänger**

Tisch DD, Tina (Dresden) x +

Empfänger: \*  
Tisch DD, Tina (Dresden) x

Aktenzeichen Empfänger:  
Az. 456

Zustellung gegen Empfangsbekanntnis Externen Strukturdatensatz hochladen

**Nachrichtendetails**

Absender:  
Liege, Lino (Test-Stadt)

Aktenzeichen Sender:  
Az. 123

Justizbehörde:  
Unbekannt

persönlich/vertraulich

Betreff: \*  
AW: Testnachricht

**Anhänge** Anhang hinzufügen

| Dateiname               | Bezeichnung | Anhangstyp | Größe | Signatur | Rang |
|-------------------------|-------------|------------|-------|----------|------|
| Keine Anhänge vorhanden |             |            |       |          |      |

Signieren Anzeigen Löschen Bezeichnung Anhangstyp

Es öffnet sich ein Nachrichtenentwurf mit den folgenden vorausgefüllten Informationen:

- **Empfänger** = Sender aus der Ursprungsnachricht
- **Aktenzeichen Empfänger** = Aktenzeichen Sender aus der Ursprungsnachricht
- **Betreff** = Betreff aus der Ursprungsnachricht mit dem Zusatz "AW:"
- **Aktenzeichen Sender** = Aktenzeichen Empfänger aus der Ursprungsnachricht
- Anhänge werden nicht aus der Ursprungsnachricht übernommen.

## 2.2.6.2 Weiterleiten

| eEB                                 | Betreff              | Az. Empfänger | Az. Sender | Absender   |
|-------------------------------------|----------------------|---------------|------------|--|
| <input checked="" type="checkbox"/> | Testnachricht        | Az. 123       | Az. 456    | Tisch DD, Tina (Dresden)                                   |
| <input type="checkbox"/>            | Testnachricht        | 123           | 345        | Liege, Lino (Test-Stadt)                                   |
| <input type="checkbox"/>            | eeb                  | 11            | 22         | Liege, Lino (Test-Stadt)                                   |
| <input type="checkbox"/>            | a subject            | Az-1234       | Az-56789   | Test-Sozialgericht, _l@#%&'()[]0,;:<=>?[_1aouüëé__ksw supp |
| <input type="checkbox"/>            | a subject 3          | Az-1234       | Az-56789   | Test-Sozialgericht, _l@#%&'()[]0,;:<=>?[_1aouüëé__ksw supp |
| <input type="checkbox"/>            | a subject 2          | Az-1234       | Az-56789   | Test-Sozialgericht, _l@#%&'()[]0,;:<=>?[_1aouüëé__ksw supp |
| <input type="checkbox"/>            | a subject            | Az-1234       | Az-56789   | Test-Sozialgericht, _l@#%&'()[]0,;:<=>?[_1aouüëé__ksw supp |
| <input type="checkbox"/>            | eEB Abgabe: wrewer   |               | wewew      | Liege, Lino (Test-Stadt)                                   |
| <input type="checkbox"/>            | a subject            | Az-1234       | Az-56789   | Test-Sozialgericht, _l@#%&'()[]0,;:<=>?[_1aouüëé__ksw supp |
| <input type="checkbox"/>            | sdvsv                |               |            | Liege, Lino (Test-Stadt)                                   |
| <input type="checkbox"/>            | wrewer               | qwe           | wewew      | Liege, Lino (Test-Stadt)                                   |
| <input type="checkbox"/>            | test ctl             |               |            | Liege, Lino (Test-Stadt)                                   |
| <input type="checkbox"/>            | test                 |               |            | Liege, Lino (Test-Stadt)                                   |
| <input type="checkbox"/>            | rfghjk               |               |            | Liege, Lino (Test-Stadt)                                   |
| <input type="checkbox"/>            | a subject            | Az-1234       | Az-56789   | Test-Sozialgericht, _l@#%&'()[]0,;:<=>?[_1aouüëé__ksw supp |
| <input type="checkbox"/>            | eEB Abgabe: test ctl |               |            | Liege, Lino (Test-Stadt)                                   |
| <input type="checkbox"/>            | test ctl             |               |            | Liege, Lino (Test-Stadt)                                   |

Nachrichten können sowohl aus der [Nachrichtenübersicht](#) als auch aus der [Nachricht selbst](#) heraus weitergeleitet werden. Wählen Sie z.B. eine Nachricht in der Nachrichtenübersicht aus und klicken Sie auf "Weiterleiten" A.

- Empfänger:** A search bar for the recipient.
- Nachrichtendetails:**
  - Absender: Liege, Lino (Test-Stadt)
  - Aktenzeichen Sender: Az. 123
  - Justizbehörde: Unbekannt
  - persönlich/vertraulich:
  - Betreff: WG: Testnachricht
- Anhänge (2):**
  - Anhang\_1.pdf (30 KB)
  - Anhang\_2.pdf (30 KB)

Es öffnet sich ein Nachrichtenentwurf mit den folgenden vorausgefüllten Informationen:

- **Betreff** = Betreff aus der Ursprungsnachricht mit dem Zusatz "WG:"
- **Aktenzeichen Sender** = Aktenzeichen Empfänger aus der Ursprungsnachricht
- **Anhänge** = Anhänge aus der Ursprungsnachricht außer xjustiz\_nachricht.xml

## 2.2.6.3 Nachrichtenlink teilen und öffnen

### Nachrichtenlink teilen und öffnen

Sie können für erhaltene und gesendete Nachrichten oder für gespeicherte Nachrichtentwürfe einen Nachrichtenlink erzeugen, um diesen z.B. an andere Anwender weiterzugeben. Zudem enthalten [Eingangsbenachrichtigungen](#), die Sie per E-Mail erhalten einen Link auf die entsprechende Nachricht.

Anwender können mit diesem Link die Nachricht direkt öffnen, sofern sie angemeldet sind und berechtigt sind, auf die Nachricht zuzugreifen.

Öffnen Sie eine Nachricht aus einem beliebigen Ordner und klicken Sie auf die Schaltfläche "Teilen" A im Header der Nachricht.

**Hinweis:** Bei Nachrichtentwürfen erscheint die Schaltfläche "Teilen" erst, wenn der Entwurf einmal gespeichert wurde.

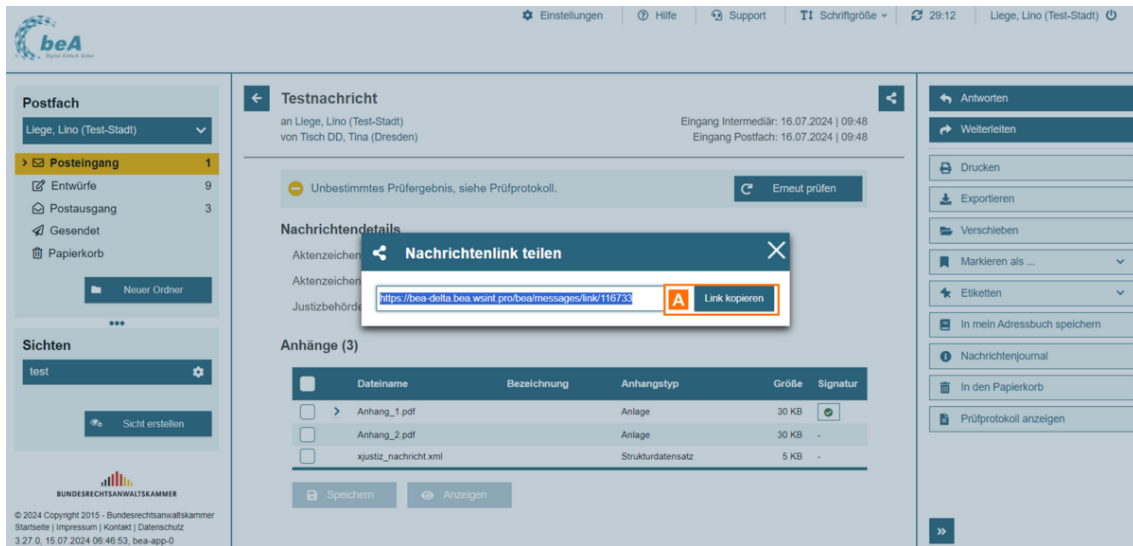

Es öffnet sich ein Dialog mit dem Nachrichtenlink. Klicken Sie auf die Schaltfläche "Link kopieren" A oder kopieren Sie den Link manuell.

Sie können den Link dann z.B. in ein neues Browserfenster kopieren, um die Nachricht direkt zu öffnen oder den Link an einer beliebigen Stelle wieder einfügen, um ihn z.B. zu versenden.

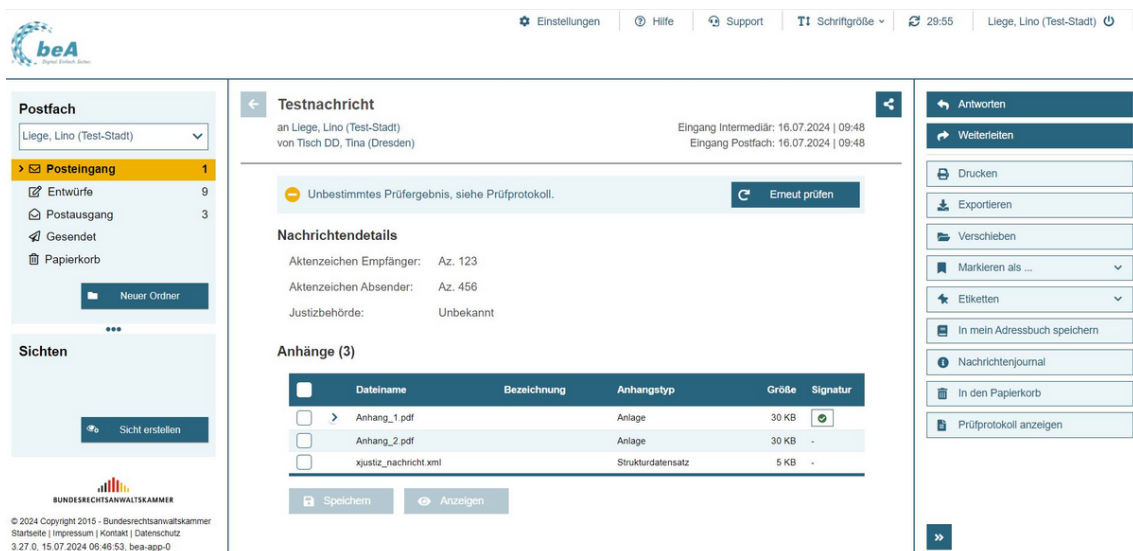

Wenn Sie einen Nachrichtenlink öffnen, wird direkt die entsprechende Nachricht angezeigt, sofern Sie in der beA-Anwendung angemeldet sind und berechtigt sind, auf die Nachricht zuzugreifen.

Liegt keine aktive Nutzersession vor, gelangen Sie zuerst auf die Anmeldeseite und nach der Anmeldung dann direkt zur entsprechenden Nachricht.

Die Seite kann nicht geöffnet werden. Bitte prüfen Sie Ihre Berechtigung oder ggf. den Nachrichtenlink.

Bei Bedarf können Sie sich mit diesen Informationen an den Servicedesk wenden.

User-Id: Liege, Lino (Test-Stadt)  
Server Time: 2024-07-16T13:30:30.615+0200  
Session: cd124f91c83029436648bc7848589c394e681e608297660fed6ef9440c538ada.bea-app-0

© 2024 Copyright 2015 - Bundesrechtsanwaltskammer  
Startseite | Impressum | Kontakt | Datenschutz  
15.07.2024 06:46:53, bea-app-0

In den nachfolgenden Fällen kann die Nachricht nicht geöffnet werden und es wird eine entsprechende Hinweisseite angezeigt:

- der Benutzer hat keine Berechtigung, auf die Nachricht zuzugreifen
- die Nachricht existiert nicht (z.B. Nachricht wurde gelöscht oder der Nachrichtenlink ist fehlerhaft)

## 2.2.6.4 Drucken

---

|                      |                         |                         |                  |               |                         |
|----------------------|-------------------------|-------------------------|------------------|---------------|-------------------------|
| Absender:            | Stuhl, Sabine (Dresden) |                         |                  |               |                         |
| Empfänger:           | Stuhl, Sabine (Dresden) |                         |                  |               |                         |
| Betreff:             | Text                    |                         |                  |               |                         |
| Aktenzeichen Sender: | Test AZ Sender          | Aktenzeichen Empfänger: |                  |               |                         |
| Gesendet:            | 11.11.2021 10:19        | Zugegangen:             | 11.11.2021 10:19 | Erstellt von: | Stuhl, Sabine (Dresden) |
| Letzte Änderung von: | Stuhl, Sabine (Dresden) |                         |                  |               |                         |

| Anhänge:              |             |                   |       |
|-----------------------|-------------|-------------------|-------|
| Dateiname             | Bezeichnung | Anhangstyp        | Größe |
| test.pdf              |             | Anlage            | 28 KB |
| test.pdf.p7s          | Signatur    | Anlage            | 3 KB  |
| Nachrichtentext.pdf   |             | Anlage            | 5 KB  |
| xjustiz_nachricht.xml |             | Strukturdatensatz | 5 KB  |

| Nachrichtenjournal: |                       |                         |                            |  |                  |
|---------------------|-----------------------|-------------------------|----------------------------|--|------------------|
| Nachrichten-ID      | Dateiname des Anhangs | Benutzername (Ereignis) | Benutzername (angesproc... | Ereignis   | Zeitpunkt        |
| 108351              |                       | StuhlSabine@ogD1        |                            | Öffnen der Nachricht durch einen Benutzer            | 11.11.2021 10:21 |
| 108351              |                       | StuhlSabine@ogD1        |                            | Zeitpunkt des Empfangs (bei empfangenen Nachrichten) | 11.11.2021 10:19 |

Kommentare beim Drucken anzeigen

**Visitenkarte**

|              |   |
|--------------|---|
| Nutzer-ID    | DE.BRAK_SPT.8bca2a37-a79a-4580-9042-1c17e9efd53e.ea60 |
| Organisation |   |
| Anrede       | Frau  |
| Titel        |   |
| Vorname      | Sabine  |
| Name         | Stuhl   |
| Straße       |   |
| PLZ          |   |
| Ort          | Dresden   |
| E-Mail       |   |
| Telefon      |   |
| Mobiltelefon |   |
| Fax          |   |

**beA - Nachricht**

|                             |                      |
|-----------------------------|----------------------|
| Nachrichtentyp              | Allgemeine Nachricht |
| Betreff                     | Text                 |
| Aktenzeichen des Empfängers |                      |
| Aktenzeichen des Absenders  | Test AZ Sender       |
| Nachricht                   |                      |

In diesem Dialog wird die für den Druck aufbereitete Nachricht dargestellt. Zum eigentlichen Drucken verwenden Sie die Druckfunktion Ihres Browsers.

**Der Dialog ist in die folgenden Bereiche aufgeteilt:**

1. Bereich für Nachrichteninhalte
2. Bereich für [Anhänge](#), [Nachrichtenjournalinträge](#), EGVP-Statusinformationen, Kommentare und Visitenkarte
3. Bereich für Strukturdaten
4. Bereich für [Prüfprotokolle](#)

## 1. Bereich für Nachrichteninhalte

Folgende Elemente sind Bestandteil im Nachrichtenbereich dieses Dialogs.

| Elemente  | Beschreibung  |
|-----------|---|
| Etiketten | In diesem Anzeigefeld werden die an der Nachricht befindlichen Etiketten angezeigt. |

|                            |   |
|----------------------------|---|
| Absender                   | In diesem Anzeigefeld wird das Postfach angezeigt, von dem die Nachricht gesendet wurde.  |
| Empfänger                  | In diesem Anzeigefeld wird das Postfach angezeigt, an das die Nachricht gesendet wurde.   |
| Status<br>Signaturprüfung  | <p>Das Ergebnis der Prüfung wird farblich dargestellt.</p> <ul style="list-style-type: none"> <li>• blaues Symbol „Nicht geprüft“. Die Prüfung wurde noch nicht durchgeführt</li> <li>• grünes Symbol „erfolgreich“: Es wurden alle Prüfschritte erfolgreich durchgeführt.</li> <li>• gelbes Symbol „teilweise erfolgreich“: Es konnten nicht alle Prüfschritte erfolgreich durchgeführt werden. Das Ergebnis der Prüfung ist unbestimmt.</li> <li>• rotes Symbol „fehlgeschlagen“: Mindestens einer der Prüfschritte ist abschließend fehlgeschlagen.</li> </ul> <p>Wird eine vorhandene Signatur geprüft (Status grün, gelb oder rot), dann kann es sich um eine Container-Signatur, eine Transportsignatur (wie der VHN), eine signierte Anlage und/oder eine PDF-Anlage mit einer potentiellen Inline-Signatur handeln.</p> |
| Empfangsbekanntnis         | <p>In diesem Anzeigefeld wird angezeigt ob es sich bei der empfangenen Nachricht um eine Empfangsbekanntnis-Anforderung oder eine Antwort auf eine solche Anforderung handelt.</p> <ul style="list-style-type: none"> <li>• angefordert: Es handelt sich um eine Empfangsbekanntnis-Anforderung. Mit der Nachricht wird die Abgabe eines elektronischen Empfangsbekanntnisses angefordert.</li> <li>• abgegeben: Es handelt sich um eine Empfangsbekanntnis-Abgabe. Mit der Nachricht wird ein elektronisches Empfangsbekanntnis abgegeben.</li> <li>• abgelehnt: Es handelt sich um eine Empfangsbekanntnis-Ablehnung. Mit der Nachricht wird die Abgabe eines elektronischen Empfangsbekanntnisses abgelehnt.</li> </ul>  |
| Sendungspriorität          | In diesem Anzeigefeld wird die Sendungspriorität der Nachricht angezeigt.   |
| Betreff                    | In diesem Anzeigefeld wird der Betreff der Nachricht angezeigt.   |
| Aktenzeichen Sender        | In diesem Anzeigefeld wird das Aktenzeichen des Senders angezeigt.  |
| Aktenzeichen Empfänger     | In diesem Anzeigefeld wird das Aktenzeichen des Empfängers angezeigt.   |
| OSCI-Nachrichten-ID        | In diesem Anzeigefeld wird bei Nachrichten an ein EGVP-Postfach die OSCI-Nachrichten-ID angezeigt.  |
| Nachrichtentyp             | In diesem Anzeigefeld wird der Nachrichtentyp der Nachricht angezeigt.  |
| Persönlich/<br>vertraulich | In diesem Anzeigefeld wird angezeigt, ob die Nachricht von einem Organisationspostfach als „Persönlich/ vertraulich“ gekennzeichnet sein.   |
| Gesendet                   | In diesem Anzeigefeld wird der Sendezeitpunkt (das Datum und die Uhrzeit) angezeigt.  |
| Eingang Intermediär        | In diesem Anzeigefeld wird Eingangszeitpunkt (das Datum und die Uhrzeit) angezeigt.   |
| Erstellt von               | In diesem Anzeigefeld wird der Benutzer angezeigt, der den Nachrichtentwurf erstellt hat. Dieses Anzeigefeld wird nur für Nachrichten in den Ordnern Entwürfe oder Gesendet angezeigt.  |
| Letzte Änderung von        | In diesem Anzeigefeld wird der Benutzer angezeigt, der den Nachrichtentwurf zuletzt geändert hat. Dieses Anzeigefeld wird nur für Nachrichten in den Ordnern Entwürfe oder Gesendet angezeigt.  |

Text der Nachricht      Der vom Sender eingegebene Nachrichtentext wird als eine PDF-Datei im Bereich Anhang mit dem Namen "Nachrichtentext.pdf" angezeigt.

---

## 2. Bereich für Anhänge, Nachrichtenjournalinträge EGVP-Statusinformationen, Kommentare und Visitenkarte

In diesem Bereich werden die [Anhänge](#), Kommentare, EGVP-Statusinformationen sowie [Nachrichtenjournalinträge](#) der Nachricht jeweils in einer Liste angezeigt. Außerdem wird die Visitenkarte des Absenders der Nachricht angezeigt.

Folgende Elemente sind Bestandteil dieses Bereichs.

|                               |   |
|-------------------------------|---|
| Anhänge                       | In diesem Anzeigefeld werden die Anhänge der Nachricht in einer Liste angezeigt.  |
| Nachrichtenjournal            | In diesem Anzeigefeld werden die Einträge im Nachrichtenjournal der Nachricht in einer Liste angezeigt.   |
| Zusammenfassung Prüfprotokoll | In diesem Anzeigefeld werden die EGVP-Statusinformationen der Nachricht (Informationen zum Übermittlungsstatus) in einer Liste angezeigt. Das Anzeigefeld wird nur bei gesendeten Nachrichten angezeigt, die an einen externen Empfänger (EGVP-Postfach außerhalb des beA) gesendet wurden. |
| Kommentare                    | In diesem Anzeigefeld werden die Kommentare der Nachricht in einer Liste angezeigt. Mit dem Markierungsfeld „Kommentare beim Drucken anzeigen“ können Sie festlegen, ob Kommentare zur Nachricht angezeigt und ausgedruckt werden.  |
| Visitenkarte                  | In diesem Anzeigefeld werden die Daten der Visitenkarte des Absenders der Nachricht angezeigt.  |

---

## 3. Bereich für Strukturdaten

Sofern ein XJustiz-Strukturdatensatz vorhanden ist, der eine Empfangsbekennnis-Anforderung, eine Empfangsbekennnis-Abgabe oder Empfangsbekennnis-Ablehnung enthält, wird dies in diesem Bereich angezeigt.

Für die Visualisierung von elektronischen Empfangsbekennnissen (eEB) wird ein XSLT-Stylesheet verwendet. Eine Beschreibung finden Sie unter <https://xjustiz.justiz.de/stylesheets/index.php>.

## 4. Bereich für Prüfprotokolle

In diesem Bereich werden die Ergebnisse der Prüfung der elektronischen Signaturen in Form von Prüfprotokollen angezeigt.

[Prüfprotokolle](#) sind nur sichtbar, wenn die Nachricht oder ein signierter Anhang geprüft wurde. Das angezeigte Prüfprotokoll gliedert sich je nach Art der elektronischen Signatur bzw. Signaturen in verschiedene Bereiche.

## 2.2.6.5 Exportieren

Öffnen Sie eine Nachricht oder wählen Sie eine oder mehrere Nachricht(en) in der [Nachrichtenübersicht](#) aus und klicken Sie auf die Schaltfläche "Exportieren" A.

*Hinweis: Beim Exportieren aus der Nachrichtenübersicht ist es möglich, mehrere Nachrichten gleichzeitig zu exportieren (Stapelexport).*

Es öffnet sich der Dialog zur lokalen Speicherung der exportierten Nachricht. Die Nachricht wird in einer ZIP-Datei exportiert A. Klicken Sie auf die Schaltfläche "Speichern" B, um die Nachricht lokal zu speichern.

Nachdem Sie die Nachricht gespeichert haben, erscheint ein Dialog, der Ihnen das Ergebnis des Exportvorgangs anzeigt. Klicken Sie auf die Schaltfläche "Weiter arbeiten" A, um zu der geöffneten Nachricht zurückzukehren.

*Hinweis: Falls mehrere Nachrichten aus der Nachrichtenübersicht exportiert wurden, wird hier die Anzahl der exportierten Nachrichten angezeigt.*

#### Hinweise zu Name und Inhalt der Export-Datei:

- Die Nachricht wird in einer ZIP-Datei exportiert.
  - Der Name der ZIP-Datei wird automatisch vergeben und enthält die Nachrichten-ID der Nachricht.
  - Sie können den Namen vor dem Speichern manuell anpassen.
- Die **ZIP-Datei** enthält u.a.
  - das OSCI-Übertragungsprotokoll (NachrichtenID.xml),
  - die Nachricht selbst (Export),
  - das Prüfprotokoll (VerificationReport),
  - die Absenderinformationen (BusinessCard),
  - die Strukturdaten (xjustiz\_nachricht.xml),
  - die Datei vhn.xml mit der zugehörigen Signaturdatei vhn.xml.p7s,
  - die Anhänge der Nachricht samt Signatur sowie Nachrichtentext.pdf, falls vorhanden,
  - das elektronische Empfangsbekanntnis (xjustiz\_nachricht.html), falls vorhanden.
- Bei einem **Stapelexport** mehrerer Nachrichten werden diese in einer Gesamt-ZIP-Datei exportiert. Diese enthält wiederum für jede einzelne Nachricht eine ZIP-Datei. Der Name der Gesamt-ZIP-Datei wird automatisch vergeben und enthält das Datum und die Uhrzeit des Exports. Sie können den Namen vor dem Speichern manuell anpassen.

## 2.2.6.6 Verschieben

---

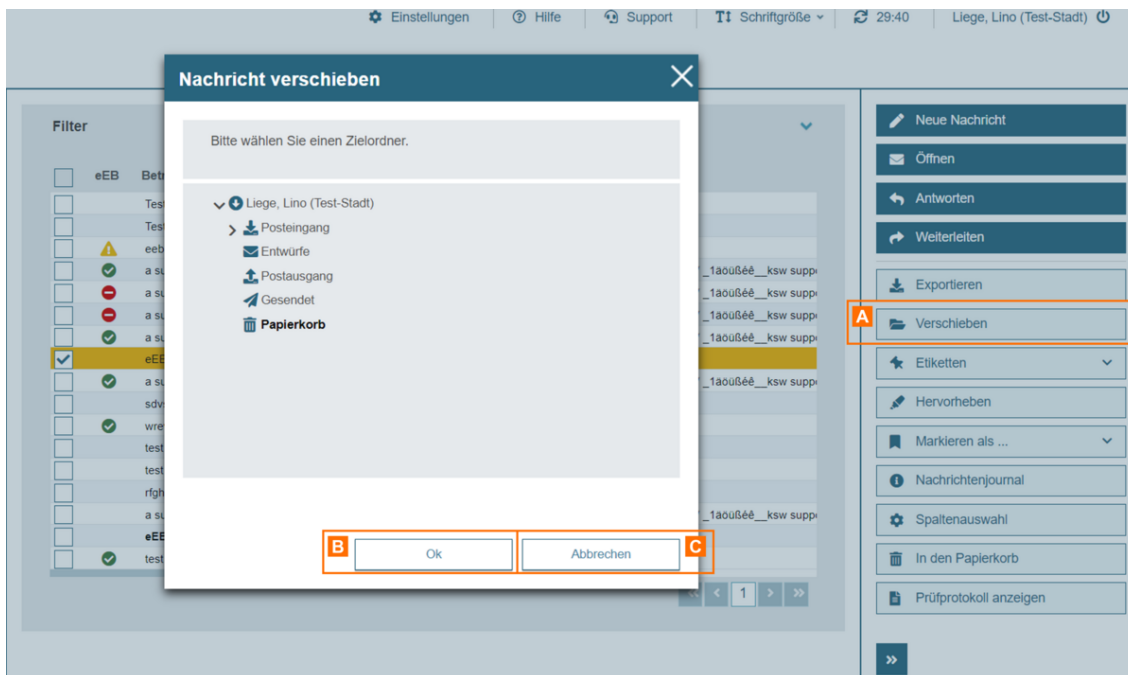

Dieser Dialog dient dem Verschieben einer oder mehrerer Nachrichten von einem Ordner in einen anderen Ordner. Die Schaltfläche "Verschieben" A ist nur aktiv, wenn eine oder mehrere Nachrichten in der [Nachrichtenübersicht](#) ausgewählt wurden.

In der Auswahlliste werden alle Ordner und ggf. vorhandene Unterordner des Postfachs in der Struktur eines Verzeichnisbaums dargestellt. Hier können Sie den Ordner auswählen, in den die Nachricht(en) verschoben werden soll(en). Über "OK" B wird die Nachricht bzw. die Nachrichten in den ausgewählten Ordner verschoben.

Mit "Abbrechen" C kann das Verschieben der Nachricht abgebrochen werden.

#### Beim Verschieben von Nachrichten ist Folgendes zu berücksichtigen:

- Die Nachrichten im Ordner "Posteingang" können Sie innerhalb der Posteingangsortner (Ordner „Posteingang“ und dessen Unterordner) oder in den Ordner "Papierkorb" verschieben.
- Die Nachrichtenentwürfe im Ordner „Entwürfe“ können Sie innerhalb der Entwurfsordner (Ordner „Entwürfe“ und dessen Unterordner) oder in den Ordner "Papierkorb" verschieben.
- Die Nachrichten im Ordner „Gesendet“ können Sie innerhalb der Versandordner (Ordner „Gesendet“ und dessen Unterordner) oder in den „Papierkorb“ verschieben.
- Die Nachrichten und Nachrichtenentwürfe aus dem Ordner "Papierkorb" können Sie nur in die Posteingangsortner, die Entwurfsordner oder die Versandordner zurück verschieben, aus denen diese ursprünglich stammen.
- Ein Verschieben von Nachrichten in den oder aus dem Ordner "Postausgang" ist nicht möglich.
- Ein Verschieben von Nachrichten in ein anderes Postfach, auf dem Sie zusätzlich berechtigt sind, ist nicht möglich.

*Hinweis: Das Verschieben einer Nachricht in einen Unterordner setzt das Löschdatum der betroffenen Nachricht zurück und die Löschfrist für diese Nachricht wird neu in Gang gesetzt.*

Bitte beachten Sie, dass alle Nachrichten, auch Nachrichten in Unterordnern, nach bestimmten Fristen **automatisch in den Papierkorb verschoben und gelöscht** werden.

## 1. Schaltflächen

Folgende Schaltflächen sind Bestandteil dieses Dialogs.

| Elemente  | Beschreibung  |
|-----------|---|
| Ok        | Mit dieser Schaltfläche können Sie die ausgewählte(n) Nachricht(en) in den Zielordner verschieben. Diese Schaltfläche ist sichtbar, wenn ein Zielordner ausgewählt wurde. |
| Abbrechen | Mit dieser Schaltfläche können Sie den Dialog schließen, ohne die Nachricht zu verschieben.   |

## 2.2.6.7 Markieren als

Um Nachrichten zu markieren, wählen Sie die Nachricht(en) aus und klicken auf die Schaltfläche "Markieren als ..." A.

Es gibt die Möglichkeit Nachrichten mit den folgenden Attributen zu markieren:

- gelesen
- ungelesen
- persönlich/vertraulich
- persönlich/vertraulich aufheben

*Hinweise: Das Attribut "persönlich/vertraulich" wird genutzt, um den Zugriff auf Nachrichten einzuschränken, für weitere Informationen siehe [Liste der Rechte](#). Die Attribut kann nur im Ordner "Entwürfe" gesetzt werden.*

## 2.2.6.8 Etiketten vergeben

Filter

| eEB                                 | Etiketten | Betreff              | Az. Empfänger | Az. Sender | Absender  |
|-------------------------------------|-----------|----------------------|---------------|------------|---|
| <input checked="" type="checkbox"/> |           | Testnachricht        | Az. 123       | Az. 456    | Tisch DD, Tina (Dresden)                        |
| <input checked="" type="checkbox"/> |           | Testnachricht        | 123           | 345        | Liege, Lino (Test-Stadt)                        |
| <input type="checkbox"/>            |           | eeb                  | 11            | 22         | Liege, Lino (Test-Stadt)                        |
| <input type="checkbox"/>            |           | a subject            | Az-1234       | Az-56789   | Test-Sozialgericht, _l@#\$\$%&*000...<? V_1aou& |
| <input type="checkbox"/>            |           | a subject 3          | Az-1234       | Az-56789   | Test-Sozialgericht, _l@#\$\$%&*000...<? V_1aou& |
| <input type="checkbox"/>            |           | a subject 2          | Az-1234       | Az-56789   | Test-Sozialgericht, _l@#\$\$%&*000...<? V_1aou& |
| <input type="checkbox"/>            |           | a subject            | Az-1234       | Az-56789   | Test-Sozialgericht, _l@#\$\$%&*000...<? V_1aou& |
| <input type="checkbox"/>            |           | eEB Abgabe: wrewer   | weqwe         |            | Liege, Lino (Test-Stadt)                        |
| <input type="checkbox"/>            |           | a subject            | Az-1234       | Az-56789   | Test-Sozialgericht, _l@#\$\$%&*000...<? V_1aou& |
| <input type="checkbox"/>            |           | sdsvs                |               |            | Liege, Lino (Test-Stadt)                        |
| <input type="checkbox"/>            |           | wrewer               | qwe           | weqwe      | Liege, Lino (Test-Stadt)                        |
| <input type="checkbox"/>            |           | test cti             |               |            | Liege, Lino (Test-Stadt)                        |
| <input type="checkbox"/>            |           | test                 |               |            | Liege, Lino (Test-Stadt)                        |
| <input type="checkbox"/>            |           | rfghjk               |               |            | Liege, Lino (Test-Stadt)                        |
| <input type="checkbox"/>            |           | a subject            | Az-1234       | Az-56789   | Test-Sozialgericht, _l@#\$\$%&*000...<? V_1aou& |
| <input type="checkbox"/>            |           | eEB Abgabe: test cti |               |            | Liege, Lino (Test-Stadt)                        |
| <input type="checkbox"/>            |           | test cti             |               |            | Liege, Lino (Test-Stadt)                        |

Neue Nachricht  
Öffnen  
Antworten  
Weiterleiten  
Exportieren  
Verschieben  
Etiketten  
Erledigt  
Prüfen  
Dringend  
Etiketten verwalten  
Spaltenauswahl  
In den Papierkorb  
Prüfprotokoll anzeigen

Um Nachrichten zu vergeben oder zu entfernen, wählen Sie eine oder mehrere Nachrichten aus und klicken auf die Schaltfläche "Etiketten" A.

Um Etiketten zu vergeben, müssen Sie zuvor entsprechende Etiketten in der [Postfachverwaltung](#) über den Dialog [Etiketten verwalten](#) für das Postfach definieren.

Diese werden dann im Dropdown der Schaltfläche "Etiketten" B angezeigt.

Filter

| eEB                                 | Etiketten  | Betreff              | Az. Empfänger | Az. Sender | Absender  |
|-------------------------------------|--|----------------------|---------------|------------|---|
| <input checked="" type="checkbox"/> | <span style="color: red;">■</span> <span style="color: blue;">■</span> | Testnachricht        | Az. 123       | Az. 456    | Tisch DD, Tina (Dresden)                        |
| <input checked="" type="checkbox"/> | <span style="color: red;">■</span> <span style="color: blue;">■</span> | Testnachricht        | 123           | 345        | Liege, Lino (Test-Stadt)                        |
| <input type="checkbox"/>            |  | eeb                  | 11            | 22         | Liege, Lino (Test-Stadt)                        |
| <input type="checkbox"/>            |  | a subject            | Az-1234       | Az-56789   | Test-Sozialgericht, _l@#\$\$%&*000...<? V_1aou& |
| <input type="checkbox"/>            |  | a subject 3          | Az-1234       | Az-56789   | Test-Sozialgericht, _l@#\$\$%&*000...<? V_1aou& |
| <input type="checkbox"/>            |  | a subject 2          | Az-1234       | Az-56789   | Test-Sozialgericht, _l@#\$\$%&*000...<? V_1aou& |
| <input type="checkbox"/>            |  | a subject            | Az-1234       | Az-56789   | Test-Sozialgericht, _l@#\$\$%&*000...<? V_1aou& |
| <input type="checkbox"/>            |  | eEB Abgabe: wrewer   | weqwe         |            | Liege, Lino (Test-Stadt)                        |
| <input type="checkbox"/>            |  | a subject            | Az-1234       | Az-56789   | Test-Sozialgericht, _l@#\$\$%&*000...<? V_1aou& |
| <input type="checkbox"/>            |  | sdsvs                |               |            | Liege, Lino (Test-Stadt)                        |
| <input type="checkbox"/>            |  | wrewer               | qwe           | weqwe      | Liege, Lino (Test-Stadt)                        |
| <input type="checkbox"/>            |  | test cti             |               |            | Liege, Lino (Test-Stadt)                        |
| <input type="checkbox"/>            |  | test                 |               |            | Liege, Lino (Test-Stadt)                        |
| <input type="checkbox"/>            |  | rfghjk               |               |            | Liege, Lino (Test-Stadt)                        |
| <input type="checkbox"/>            |  | a subject            | Az-1234       | Az-56789   | Test-Sozialgericht, _l@#\$\$%&*000...<? V_1aou& |
| <input type="checkbox"/>            |  | eEB Abgabe: test cti |               |            | Liege, Lino (Test-Stadt)                        |
| <input type="checkbox"/>            |  | test cti             |               |            | Liege, Lino (Test-Stadt)                        |

Neue Nachricht  
Öffnen  
Antworten  
Weiterleiten  
Exportieren  
Verschieben  
Etiketten  
Erledigt  
Prüfen  
Dringend  
Etiketten verwalten  
Spaltenauswahl  
In den Papierkorb  
Prüfprotokoll anzeigen

Vergebene Etiketten werden in der Nachrichtenansicht in der Spalte "Etiketten" A angezeigt. Diese Spalte kann über die [Spaltenauswahl](#) hinzugefügt werden.

Die vergebenen Etiketten werden im Dropdown der Schaltfläche "Etiketten" B dann in der jeweiligen Farbe angezeigt und können dann mit einem Klick wieder entfernt werden.

**Testnachricht**  
an Liege, Lino (Test-Stadt)  
von Tisch DD, Tina (Dresden)

Eingang Intermediär: 16.07.2024 | 09:48  
Eingang Postfach: 16.07.2024 | 09:48

**A** **Prüfen**  
**Dringend**

Unbestimmtes Prüfergebnis, siehe Prüfprotokoll. **C** Erneut prüfen

**Nachrichtendetails**  
Aktenzeichen Empfänger: Az. 123  
Aktenzeichen Absender: Az. 456  
Justizbehörde: Unbekannt

**Anhänge (3)**

| Dateiname             | Bezeichnung | Anhangstyp        | Größe | Signatur |
|-----------------------|-------------|-------------------|-------|----------|
| > Anhang_1.pdf        |             | Anlage            | 30 KB |          |
| Anhang_2.pdf          |             | Anlage            | 30 KB | -        |
| xjustiz_nachricht.xml |             | Strukturdatensatz | 5 KB  | -        |

Speichern Anzeigen

**Antworten**  
**Weiterleiten**  
Drucken  
Exportieren  
Verschieben  
Markieren als ...  
Etiketten  
In mein Adressbuch speichern  
Nachrichtenjournal  
In den Papierkorb  
Prüfprotokoll anzeigen

In der geöffneten Nachricht werden die Etiketten oberhalb der Banner angezeigt A.

## 2.2.6.9 Nachrichtenjournal

**Nachrichtenjournal**  
von Liege, Lino (Test-Stadt)

**C** Suchen  
Exportieren  
Löschen

**A** Benutzer  
Benutzername  
Ereignisse  
-- Filter nicht aktiv --  
Erstellt zwischen und

**B**

| Benutzer (Ereignis)      | Benutzername (Ereignis) | Dateiname des Anhangs | Ereignis   | Zeitpunkt        |
|--------------------------|-------------------------|-----------------------|--|------------------|
| Liege, Lino (Test-Stadt) | LiegeLino@PYnr          |                       | Öffnen der Nachricht durch einen Benutzer            | 15.07.2024 17:25 |
| Liege, Lino (Test-Stadt) | LiegeLino@PYnr          |                       | Zeitpunkt des Empfangs (bei empfangenen Nachrichten) | 15.07.2024 16:34 |

Dieser Dialog dient der Anzeige aller nachrichtenspezifischen Einträge im Nachrichtenjournal der ausgewählten Nachricht.

Der Dialog ist in drei Bereiche aufgeteilt:

1. Bereich für die Eingabe der Suchkriterien A
2. Ergebnisbereich mit der Liste der Journaleinträge B
3. Schaltflächen im Nachrichtenjournal C

## 1. Bereich für die Eingabe der Suchkriterien

In diesem Bereich können Sie über die Eingabefelder eigene Suchkriterien festlegen. Die über die Eingabefelder erfassten Suchkriterien schränken die Treffermenge Ihrer Suche ein.

Folgende weitere Elemente sind Bestandteil dieses Bereichs.

| Elemente     | Beschreibung   |
|--------------|--|
| Benutzer     | In diesem Eingabefeld können Sie den Displaynamen des Benutzers (<Nachname>, <Nachtitel>, <Titel> <Vorname> (<PLZ> <Ort>)); bei Syndikusrechtsanwälten <Nachname>, <Nachtitel>, <Titel> <Vorname> (<Kanzleiname>)), der das Ereignis gestartet hat oder in dem Ereignis angesprochen wird, als Suchkriterium erfassen. |
| Benutzername | In diesem Eingabefeld können Sie den Benutzernamen (<Nachname><Vorname><5-stellige zufällig generierte alphanumerische Zeichenfolge>) des Benutzers, der das Ereignis gestartet hat oder in dem Ereignis angesprochen wird, als Suchkriterium erfassen.  |

## Ereignisse

In diesem Eingabefeld können Sie in einer Drop-down-Liste das nachrichtenspezifische Ereignis als Suchkriterium für Ihre Suche erfassen. Die folgenden Ereignisse werden im Nachrichtenjournal gespeichert und können gesucht werden:

- Zeitpunkt der ersten Erstellung: bei Entwürfen, „erstellt von“ wird durch das Attribut „ID des Benutzers“ gespeichert.
- Zeitpunkt der Initiierung des Versands: nach Klick auf Schaltfläche „Senden“ im Dialog „Nachrichtenentwurf erstellen“
- Zeitpunkt des erfolgreichen Versands (bei versandten Nachrichten): zum Zeitpunkt des Setzen des Attributs „Zugegangen“
- Zeitpunkt des Empfangs (bei empfangenen Nachrichten): zum Zeitpunkt des Setzen des Attributs „erhalten“
- Zeitpunkt der Abgabe des eEB (bei empfangenen Nachrichten mit eEB): zum Zeitpunkt des Setzen des Attributs „Zugegangen“ der EEB-Antwort. Dieses Ereignis wird bei der Nachricht im Journal vermerkt, die das EEB angefordert hat und zwar sowohl bei dem ursprünglichen Absender der eEB-Anforderung als auch bei demjenigen, der das eEB abgibt.
- Öffnen der Nachricht durch einen Benutzer: gilt nur für empfangene Nachrichten („Gelesen von“). Wird eine Nachricht das erste Mal vom Benutzer gelesen, wird „Gelesen von“ im Nachrichtenjournal vermerkt. Wird die Nachricht von demselben Benutzer wieder auf „ungelesen“ gesetzt, wird das nicht im Nachrichtenjournal vermerkt. Es wird ebenfalls nicht im Nachrichtenjournal vermerkt, wenn derselbe Benutzer die Nachricht später erneut liest. Öffnet ein anderer Benutzer dieselbe Nachricht, wird das technische Merkmal „Gelesen von“ an der Nachricht für diesen Benutzer gesetzt. Ein Eintrag im Nachrichtenjournal wird für diesen anderen Benutzer erstellt.
- Abholen der Nachricht über die KSW-Schnittstelle durch einen Benutzer: jede Abholung einer Nachricht über Kanzleisoftware
- Signaturprüfung ist fehlgeschlagen
- Nachricht wurde geändert („geändert von“ wird durch das Attribut „ID des Benutzers“ gespeichert). Dieser Eintrag wird bei Klick auf Schaltfläche „Speichern“ im Dialog „Nachrichtenentwurf“ erzeugt.
- Absender der EGVP-Nachricht
- Das Empfängerzertifikat wurde erfolgreich geprüft
- Nachrichtenjournal wurde gelöscht
- "Erneut Senden" wurde ausgelöst
- Sendefehler ist aufgetreten (Übermittlungsstatus fehlerhaft)

---

Erstellt  
zwischen...und...

In diesem Eingabefeld können Sie den Zeitraum, in dem das Ereignis stattfand, als Suchkriterium erfassen.

---

## 2. Ergebnisbereich mit der Liste der Journaleinträge

In diesem Bereich werden Ihnen alle nachrichtenspezifischen Ereignisse der ausgewählten Nachricht in einer Liste angezeigt.

Folgende Elemente sind Bestandteil dieses Bereichs.

| Elemente | Beschreibung |
|----------|--------------|
|----------|--------------|

---

|  |   |
|--|---|
| Liste der Einträge im Nachrichtenjournal | <p>In dieser Ergebnisliste werden alle Journaleinträge im Nachrichtenjournal der ausgewählten Nachricht angezeigt.</p> <p>Wenn Sie im Bereich für die Eingabe der Suchkriterien (Filter) eigene Suchkriterien erfasst haben, wird hier nur die Treffermenge angezeigt, die diesen Suchkriterien entspricht.</p> <p>Zusätzlich zu den Spaltentiteln werden neben diesen jeweils auch die Sortierfunktion der Spalte mit angezeigt. Durch einen Klick auf die Spaltentitel können Sie die angezeigten Journaleinträge auf- oder absteigend sortieren.</p> |
| Blättern-Funktion                        | Es werden höchstens 25 Journaleinträge in der Liste auf einer Seite angezeigt. Um auf die weiteren Seiten springen zu können, befinden sich unterhalb der Liste der Journaleinträge die entsprechenden Schaltflächen.   |

### 3. Bereich für Schaltflächen

Folgende Schaltflächen sind Bestandteil dieses Bereichs.

| Elemente    | Beschreibung   |
|-------------|--|
| Suchen      | Mit dieser Schaltfläche kann die Suche gestartet werden; das Suchergebnis wird in der Ergebnisliste im Ergebnisbereich angezeigt.  |
| Exportieren | Mit dieser Schaltfläche können Sie das Journal der ausgewählten Nachricht exportieren.   |
| Löschen     | Mit dieser Schaltfläche können Sie das Journal der ausgewählten Nachricht löschen. Bevor der Löschvorgang gestartet wird, wird Ihnen noch die Funktionalität angeboten, das Nachrichtenjournal zu exportieren. |

## 2.2.6.10 Löschen

### Löschen

#### 1. Automatisches Löschen

Das beA ist nicht als Nachrichtenarchiv, sondern als reine Kommunikationsplattform konzipiert worden. Daher werden Nachrichten im beA-System nach bestimmten Zeiten automatisch gelöscht, um unter anderem den Speicherbedarf des beA-Systems zu reduzieren (vgl. § 27 Rechtsanwaltsverzeichnis- und -postfachverordnung - RAVPV).

Das automatische Löschen von Nachrichten geschieht in einem zweistufigen Verfahren. Zuerst werden die Nachrichten nach einer Frist (frühestens nach 90 Tagen) automatisch in den Papierkorb verschoben und im zweiten Schritt nach einer weiteren Frist (frühestens nach 30 Tagen) endgültig gelöscht. Um zu sehen, wann Ihre Nachrichten automatisch gelöscht werden, können Sie sich in der Nachrichtenübersicht die Spalten "Löschdatum" und "endgültiges Löschedatum" [anzeigen](#) lassen.

- **Löschdatum:** Datum, an welchem eine Nachricht automatisch in den Papierkorb verschoben wird. Die beA Anwendung vergibt automatisch ein Löschdatum für alle Nachrichten, nur Nachrichten im Papierkorb erhalten kein automatisches Löschdatum.
- **endgültige Löschdatum:** Datum, an welchem eine Nachricht endgültig aus dem Papierkorb gelöscht wird. Nur die Nachrichten im Papierkorb erhalten ein endgültiges Löschdatum.

Sie können das Löschdatum der Nachrichten zurück setzen und die Löschfristen neu in Gang setzen, indem Sie folgende Aktionen durchführen:

- Nachricht [öffnen](#)
- Nachricht [als gelesen/ungelesen markieren](#)
- Nachricht [exportieren](#)
- [Verschieben](#) der Nachricht in einen anderen Ordner
- Speichern eines [Nachrichtenentwurfs](#)

Nachrichten im Papierkorb können Sie in den jeweiligen Ursprungsorder zurück verschieben, siehe auch [Nachricht verschieben](#). In diesem Fall wird das Löschdatum erneuert und das endgültige Löschdatum entfernt. Erst wenn die neu gesetzte Löschfrist abgelaufen ist, wird die Nachricht wieder in den Papierkorb verschoben und damit ein neues endgültiges Löschdatum gesetzt. Außerdem können Sie in Ihrem beA Postfach einstellen, dass Sie eine Benachrichtigung per E-Mail erhalten, wenn eine Löschung in ihrem Postfach ansteht. Gehen Sie dazu in Ihrem Postfach auf die [Profilverwaltung](#) und aktivieren die [persönlichen Benachrichtigungen](#). Dort können Sie auch eine oder mehrere E-Mail-Adresse(n) für Benachrichtigungen hinterlegen.

## 2. Manuelles Löschen

Wir empfehlen Ihnen, dass Sie Nachrichten, die Sie nicht mehr zur weiteren Verarbeitung in beA benötigen, zeitnah aus dem System zu [exportieren](#) oder [auszudrucken](#) und anschließend zu [löschen](#). Werden Nachrichten nicht manuell gelöscht, werden Sie nach bestimmten Fristen automatisch gelöscht. Nachrichten können aus der [Nachrichtenübersicht](#) (Posteingang, Entwürfe, Postausgang und Gesendet Ordner) oder aus der geöffneten Nachricht in den Papierkorb geschoben werden.

### 2.1. Nachrichten in den Papierkorb schieben

Wählen Sie dazu eine oder mehrere Nachrichten aus und klicken Sie auf die Schaltfläche "In den Papierkorb" A.

The dialog box is titled 'In den Papierkorb' and contains the warning: 'Achtung: Die Nachricht wird endgültig in 31 Tagen aus dem Papierkorb gelöscht'. Below the message are two buttons: 'Ja' (highlighted with a red box and labeled 'A') and 'Nein'.

Es öffnet sich ein Dialog zur Bestätigung des Verschiebens in den Papierkorb. Beim Verschieben in den Papierkorb werden Sie auf die Frist hingewiesen, mit der die Nachricht aus dem Papierkorb automatisch endgültig gelöscht wird. Klicken Sie auf "Ja" A, um die Nachricht(en) in den Papierkorb zu verschieben.

## 2.2 Endgültiges Löschen

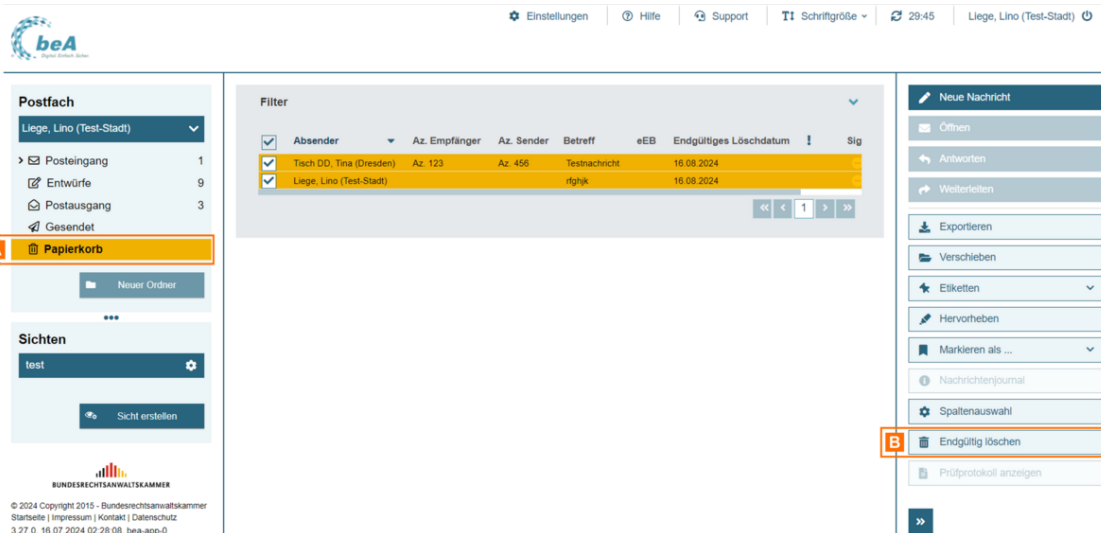

Das endgültige Löschen von Nachrichten ist nur aus dem Ordner Papierkorb A möglich. Wählen Sie dazu eine oder mehrere Nachrichten aus und klicken Sie auf die Schaltfläche "Endgültig löschen" B

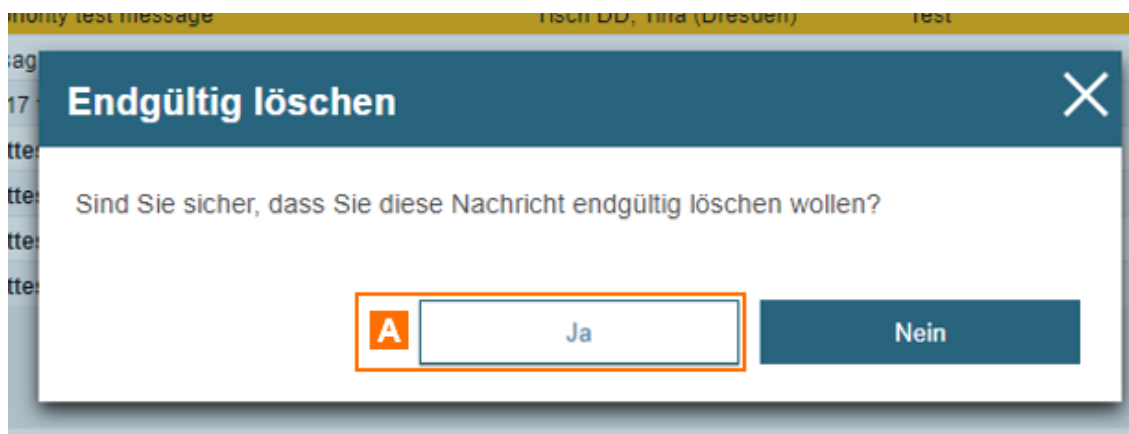

Es öffnet sich ein Dialog zur Bestätigung des endgültigen Löschens. Klicken Sie auf "Ja" A, um die Nachricht(en) endgültig zu löschen.

**Bitte beachten Sie:** Wurde eine Nachricht endgültig gelöscht, kann sie nicht mehr wiederhergestellt werden!

## 2.3 Signaturverfahren

### Signaturverfahren und Signaturschlüsselauswahl

Ziel der qualifizierten elektronischen Signatur ist der Nachweis von Authentizität und Integrität von Anhängen. Mit der [beA Client Security](#) werden ausschließlich qualifizierte elektronische Signaturen erstellt. Da die elektronische Signatur der eigenhändigen Unterschrift entspricht, kann sie nur

durch einen Rechtsanwalt – den Postfachinhaber oder einen Vertreter – einem Anhang hinzugefügt werden. Beim Signieren wird die Signatur als eigene Datei mit der Dateiendung ".p7s" abgelegt. Nach der Signatur sind zwei Anhänge vorhanden, wie zum Beispiel: Die Datei "schriftsatz001.pdf" soll signiert werden. Der Signaturvorgang wird durchgeführt. Die Originaldatei bleibt erhalten und die Signaturdatei wird dazu erzeugt. Nach der Signatur existieren diese Dateien:

- schriftsatz001.pdf = Originaldatei
- schriftsatz001.pdf.p7s = Signaturdatei

**In beA können Sie:**

- **Anhänge signieren:** einzelne oder mehrere Anhänge einer Nachricht können nach dem Hochladen signiert werden
- **Stapelsignatur:** durch die Stapelsignatur kann für mehreren Nachrichten eine Signatur an deren Schriftsätze angebracht werden, die Stapelsignatur kann aus der [Nachrichtenübersicht](#) im Ordner Entwürfe gestartet werden
- **eEBs signieren:** außerdem können Strukturdaten von elektronischen Empfangsbekanntnissen signiert werden

Für die Anbringung von qualifizierten elektronischen Signaturen mit der [beA Client Security](#) dürfen ausschließlich [unterstützte Signaturkarten \(Hardware-Token\)](#) und [Chipkartenleser](#) benutzt werden. Eine qualifizierte elektronische Signatur liegt vor, wenn die Signatur auf einem zum Zeitpunkt ihrer Erzeugung gültigen Zertifikat beruht und mit einer sicheren Signaturerstellungseinheit erzeugt wurde.

**Hierbei gibt es zwei verschiedene Signaturverfahren, welche von beA unterstützt werden:**

- Signaturkarten
- Fernsignatur

Haben Sie das Erstellen einer Signatur bzw. den Signaturvorgang ausgelöst und keine [Karte](#) eingesteckt, erhalten Sie eine Fehlermeldung. Diese wird nicht automatisch aktualisiert, das heißt nach Einstecken der Karte muss der Vorgang abgebrochen und neu gestartet werden.

## 1. Fernsignatur

Mit der Fernsignatur können Sie qualifizierte elektronische Signaturen (qeS) erzeugen. Dabei befindet sich das qualifizierte Zertifikat nicht auf der Karte, sondern bei Ihrem qualifizierten Vertrauensdiensteanbieter, die Signaturerstellung erfolgt also im Auftrag des Unterzeichners aus der Ferne. Dabei verbleibt das zu signierende Dokument die ganze Zeit beim Signaturersteller und verlässt dessen Anwender-PC beim Signieren nicht.

Wenn Sie den Signaturvorgang starten und mit einer Fernsignaturkarte signieren, stellt beA eine Verbindung zu Ihrem Fernsignaturdienst her. Anschließend werden Sie aufgefordert Ihre [PIN](#) zur Anmeldung am Fernsignaturdienst einzugeben. Geben Sie Ihre PIN ein und bestätigen dies mittels "OK". Ist diese Anmeldung erfolgreich, wird im Anschluss die Signatur erzeugt.

Falls Sie mehr als eine Fernsignatur in Ihrem Account hinterlegt haben, wird der Dialog "QES-Zertifikat für die Signatur" geöffnet und das jeweilige Zertifikat kann ausgewählt und mit "OK" bestätigt werden.

## Hinweise zum Signieren mit einer [Fernsignaturkarte](#)

- **Voraussetzungen:** Da zum Anbringen der Fernsignatur eine Anmeldung bei dem Dienst des qualifizierten Vertrauensdiensteanbieters erforderlich ist, benötigen Sie zwingend eine Internetverbindung. Außerdem ist wie bei der Signaturkarte ein Kartenlesegerät, eine entsprechende beA-Karte und die zugehörige PIN für die Anmeldung notwendig.
- **Verbindung zu Ihrem Fernsignaturdienst:** Da das System eine Verbindung zu Ihrem Fernsignaturdienst aufnehmen muss, kann es sowohl vor als auch nach der PIN-Eingabe zu einer kurzen Wartezeit kommen. Bitte starten Sie den Signaturvorgang nicht erneut.
- **Eine PIN für Anmeldung und Signatur:** Die neuen beA Chipkarten, die eine Fernsignatur ermöglichen, werden nur noch mit **einer PIN** ausgeliefert. Das bedeutet für Sie im täglichen Betrieb, dass nur noch eine PIN für das Anmelden und das Anbringen qualifizierter Signaturen zum Einsatz kommt. Eine separate Signatur-PIN gibt es nicht mehr.
- **Technische Fehler:** Falls es zu technischen Fehlern durch bspw. eine fehlende Verbindung zu Ihrem Fernsignaturdienstleister kommt, wird Ihnen eine Fehlermeldung angezeigt.

## 2. Signaturkarte

Bei einer Signaturkarte befindet sich das Zertifikat zum Anbringen einer qualifizierten elektronischen Signatur (qeS) auf der Karte.

Wenn Sie den Signaturvorgang starten und mit einer Signaturkarte signieren, öffnet sich der Dialog "QES-Zertifikat für die Signatur auswählen". Wählen Sie in diesem Dialog das gewünschte Zertifikat aus der Liste per Mausklick aus und bestätigen es mit der Schaltfläche "OK". Anschließend öffnet sich der Dialog zur [Eingabe der PIN](#). Geben Sie Ihre Signatur-PIN ein und bestätigen dies mittels "OK".

### Hinweise zum Signieren mit einer [Signaturkarte](#)

- **Zertifikat abgelaufen:** Eine Signaturkarte mit einem abgelaufenen Zertifikat kann nicht zum Signieren benutzt werden. Wenn Sie eine Signaturkarte auf der Dialogseite QES-Zertifikat für die Signatur ausgewählt haben, können Sie sich über die Schaltfläche Token-Details alle Daten des Signaturzertifikats prüfen. Das Signaturzertifikat wird rot hinterlegt dargestellt und kann nicht verwendet werden. Der Dialog QES-Zertifikat für die Signatur auswählen bleibt geöffnet und Sie können eine andere Signaturkarte auswählen.
- **Signieren mehrerer Dateien:** Abhängig davon, ob Sie eine Multisignatur- oder Stapelsignaturkarte besitzen oder nicht müssen Sie ggf. die PIN für jede Datei erneut eingeben. Bei unterstützten Multisignaturkarten oder Stapelsignaturkarten können mehrere Dateien mit einer PIN-Eingabe signiert werden.
- **Umgang mit Chipkartenleser und Signaturkarte:**
  - Chipkartenleser vom Rechner trennen: Trennen Sie niemals einen Chipkartenleser vom Rechner, solange das Programm ausgeführt wird. Beenden Sie das Programm, bevor Sie einen Chipkartenleser vom Rechner trennen.
  - Entfernen der Signaturkarte: Entfernen Sie niemals während des Signaturvorgangs die Signaturkarte aus dem Chipkartenleser. Warten Sie damit, bis das Programm den Signaturvorgang beendet hat.

- **Warnungen während der Signaturanbringung:** Während des Signierens wird der Zertifikatsstatus Ihrer Signaturkarte geprüft. Wenn eine Sperrung festgestellt wird oder es sich nicht um ein qualifiziertes Zertifikat handelt oder eine Prüfung nicht durchgeführt werden kann, erhalten Sie entsprechende Warnhinweise. Auch in diesen Fällen können Sie auf Wunsch die Signatur durchführen.

### Hinweis zur D-Trust Card 5.1/5.4

Bei der Verwendung der Karten D-Trust Card 5.1 oder D-Trust Card 5.4. ist eine CAN (Card Access Number) notwendig. Bei der Verwendung der Karte als Login-Token oder beim Signieren müssen Sie ggf. die CAN eingeben.

Über die Eingabe der 6-stelligen CAN wird ein sicherer Kanal zum Kartenchip aufgebaut über den die Karte mit der jeweiligen Softwareanwendung kommuniziert. Die CAN kann von der Anwendung gespeichert werden, so dass die Eingabe nur einmalig bei erster Nutzung erfolgt.

### 3. Dialogbeschreibung "QES-Zertifikat für die Signatur auswählen"

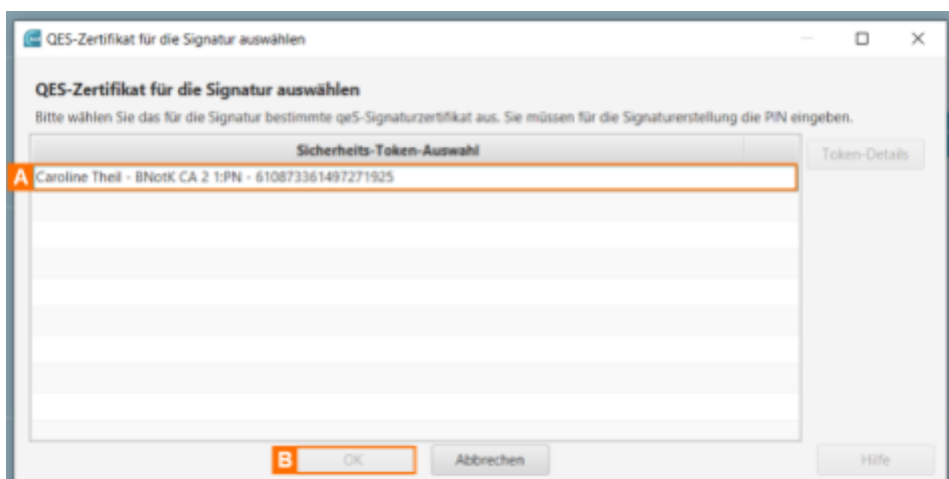

Der Dialog dient der Auswahl eines Signatur-Zertifikates, wenn Sie eine qualifizierte elektronischen Signatur (QES) anbringen möchten. Der Dialog zeigt alle verfügbaren Zertifikate in einer Liste an. Klicken Sie nach der Auswahl des Sicherheits-Tokens auf die Schaltfläche "OK" B. Es öffnen sich die PIN-Dialoge zur Eingabe der Signatur-PIN.

#### Dialogelemente

Folgende Elemente sind Bestandteil dieses Dialogs.

| Elemente                  | Beschreibung  |
|---------------------------|---|
| Sicherheits-Token-Auswahl | In dem Anzeigefeld werden der Inhaber, der Aussteller sowie die Seriennummer des Zertifikats angezeigt. |

|               |   |
|---------------|---|
| Token-Details | Mit dieser Schaltfläche können Sie sich die Zertifikatsdetails zu dem ausgewählten Sicherheits-Token anzeigen lassen.     |
| OK            | Mit dieser Schaltfläche können Sie die Auswahl des QES-Zertifikats für die Signatur bestätigen.                           |
| Abbrechen     | Mit dieser Schaltfläche können Sie die Auswahl eines QES-Zertifikats für die Signatur abbrechen und den Dialog schließen. |

## 3 Einstellungen in Ihrem beA

---

### Einstellungen

Im Benutzermenü oben rechts können Sie zu den "Einstellungen" wechseln. Dort haben Sie Zugriff auf verschiedene Dialoge zur Verwaltung der Einstellungen Ihres besonderen elektronischen Anwaltspostfachs.

Innerhalb der Einstellungen stehen Ihnen die Bereiche [Profilverwaltung](#) und [Postfachverwaltung](#) zur Verfügung. In der [Postfachverwaltung](#) können Einstellungen für das komplette Postfach durchgeführt werden. Innerhalb der [Profilverwaltung](#) werden Einstellungen am eigenen Profil bzw. für einen Nutzer vorgenommen.

Ihnen stehen hier unter anderem auch die Funktionen für die [Zuordnung von Mitarbeiter](#) zu Ihrem Postfach und für die [Rechtevergabe](#) auf Ihrem beA zur Verfügung.

Diese Einstellungen werden in den angezeigten Unterseiten genauer beschrieben.

## 3.1 Einstellungen Übersicht

---

### Einstellungen Übersicht

Nach dem Klicken auf "Einstellungen" im Benutzermenü oben rechts öffnet sich die Übersichtsseite der Einstellungen.

- Profilverwaltung**
- Adressbuch verwalten
  - Favoriten verwalten
  - Sicherheits-Token
  - Sicherheitsfragen
  - Persönliche Benachrichtigungen
  - Nutzerjournal
- Postfachverwaltung**
- Benutzerverwaltung
  - Verteilerlisten
  - Postfachjournal
  - Verzeichnisdatenpflege
  - Etiketten verwalten
  - Nachrichtenfußzeile
  - Sichten verwalten
  - Organisationspostfächer verwalten

**Einstellungen**

|                   |   |
|-------------------|---|
| <b>A</b> SAFE-ID: | DE BRAAK_SPT1_3c3964be-e48c-4cf0-9158-e8cb0baab594.c877 |
| Benutzername:     | LiegeLino32Wjy  |
| Benutzer:         | Liege, Lino (Test-Stadt)                                |

Dies ist die Startseite der Profilverwaltung.  
 Für den aktuellen Benutzer können Sie hier bestimmte Funktionalitäten aufrufen.

In der Übersicht werden die Daten des angemeldeten Benutzers angezeigt. Sie können dort folgende Daten sehen:

- **SAFE-ID:** Es wird Ihre eigene SAFE-ID angezeigt.
- **Benutzername:** Es wird Ihr Benutzername angezeigt.
- **Benutzer:** Es wird der Displayname des Benutzers angezeigt.

## 1. Dialogelemente

Folgende Elemente sind Bestandteil dieses Dialogs.

| Elemente     | Beschreibung   |
|--------------|--|
| SAFE-ID      | Es wird die eindeutige Identifikationsnummer des angemeldeten Benutzers angezeigt. Wenn der Benutzer ein Postfachbesitzer ist, handelt es sich zugleich um die Identifikationsnummer des Postfachs.  |
| Benutzername | Es wird Ihnen der Benutzername (<Nachname><Vorname><5-stellige zufällig generierte alphanumerische Zeichenfolge>) des angemeldeten Benutzers angezeigt.<br><br>Der Benutzername wird bei der Anlage des Nutzers von beA-System vergeben und kann nicht verändert werden.   |
| Benutzer     | Es wird der Displayname des Benutzers angezeigt: <ul style="list-style-type: none"> <li>• &lt;Nachname&gt;, &lt;Nachtitel&gt;, &lt;Titel&gt; &lt;Vorname&gt; (&lt;PLZ&gt; &lt;Ort&gt;)</li> </ul> Bei Syndikusrechtsanwälten setzt sich der Displayname wie folgt zusammen: <ul style="list-style-type: none"> <li>• &lt;Nachname&gt;, &lt;Nachtitel&gt;, &lt;Titel&gt; &lt;Vorname&gt; (&lt;Kanzleiname&gt;)</li> </ul> |

## 3.2 Profilverwaltung

# Profilverwaltung

Der Bereich „Profilverwaltung“ dient

- der Verwaltung Ihres [Adressbuchs](#),
- Ihrer [Favoriten](#) und
- Ihrer [Sicherheits-Token](#),
- der Steuerung der [persönlichen Benachrichtigungen](#) sowie
- der Anzeige des [Nutzerjournals](#).
- Ferner können Sie die von Ihnen hinterlegten [Sicherheitsfragen](#) [verwalten](#), [anlegen](#) oder [ändern](#).
- Benutzer ohne eigenes Postfach können zudem ihren [beA-Zugang löschen](#).

## 3.2.1 Adressbuch verwalten

### Adressbuch verwalten

| <input type="checkbox"/> | Name                     | SAFE-ID   |
|--------------------------|--------------------------|---|
| <input type="checkbox"/> | Liege, Lino (Test-Stadt) | DE_BRAK_SPT_3c9e4be-e48c-4dc-9158-e8cb8aab584 c877      |
| <input type="checkbox"/> | Theil 2, Testaccount     | DE_Justiztest_80f96736-e79e-44b2-b301-48b1fb685db7 686d |

Below the table are navigation controls (back, forward, page 1 of 1). On the right, a vertical menu contains 'Zurück', 'Empfänger entfernen', and 'Empfänger hinzufügen' (highlighted with a red box and letter 'A'). The bottom left corner contains copyright information for the Bundesrechtsanwaltskammer (2024).

Dieser Dialog dient der Anzeige und Verwaltung der Einträge in Ihrem Adressbuch. In Ihrem Adressbuch können Sie die Postfach-Adressen der Empfänger einer Nachricht speichern. Über die Schaltfläche "Empfänger hinzufügen" A können Sie Empfänger im Gesamten Verzeichnis suchen und Ihrem Adressbuch hinzufügen.

Das Adressbuch ermöglicht Ihnen im Dialog [Empfänger hinzufügen](#) bei der Erstellung eines [Nachrichtenentwurfs](#) die schnelle Suche nach einem Empfänger, dessen Postfach-Adresse Sie vorab gespeichert haben.

### 1. Schaltflächen

Folgende Schaltflächen sind Bestandteil dieses Dialogs.

| Schaltflächen        | Beschreibung  |
|----------------------|---|
| Zurück               | Mit dieser Schaltfläche können Sie den Dialog schließen und zum vorherigen Dialog zurückkehren.                   |
| Empfänger entfernen  | Mit dieser Schaltfläche können Sie den ausgewählten Eintrag aus Ihrem Adressbuch löschen.                         |
| Empfänger hinzufügen | Mit dieser Schaltfläche können Sie über den Dialog Empfänger hinzufügen ein Postfach Ihrem Adressbuch hinzufügen. |

## 2. Dialogelemente

Folgende weitere Elemente sind Bestandteil dieses Dialogs.

| Elemente                         | Beschreibung   |
|----------------------------------|--|
| Liste der Einträge im Adressbuch | <p>In dieser Liste werden alle Einträge in Ihrem Adressbuch angezeigt. Ihnen werden folgende Informationen zu dem jeweiligen Postfach angezeigt:</p> <ul style="list-style-type: none"> <li>• Name: In dieser Spalte wird der Displayname des Postfachs angezeigt.</li> <li>• SAFE-ID: In dieser Spalte wird die eindeutige Identifikationsnummer des Postfachs angezeigt.</li> </ul> <p>Zusätzlich zu den Spaltentiteln wird neben diesen jeweils auch die Sortierfunktion der Spalte mit angezeigt. Durch einen Klick auf die Spaltentitel können Sie die angezeigten Adressbucheinträge auf- oder absteigend sortieren.</p> |
| Blättern-Funktion                | Es werden höchstens 15 Adressbucheinträge in der Liste auf einer Seite angezeigt. Um auf die weiteren Seiten springen zu können, befinden sich unterhalb der Liste der Adressbucheinträge die entsprechenden Schaltflächen.  |

## 3.2.2 Favoriten verwalten

| Name                        | SAFE-ID  |
|-----------------------------|--|
| Mietzke, Thomas             | DE-Justiztest.e367409a-4886-45e8-9264-5891852f5912c          |
| Mügge, Philipp (Test-Stadt) | DE-test-audent-gov.b7271143-7f23-4323-b1e6-648b2f6f4787-53a4 |

Below the table are navigation arrows: << 1 >>. On the right side of the dialog, there are two buttons: 'Zurück' (Back) and 'Empfänger entfernen' (Remove Recipient).

Dieser Dialog dient der Anzeige der Liste Ihrer Favoriten. Die Liste der Favoriten erweitert sich automatisch um die Postfächer, an die Sie eine [Nachricht gesendet](#) haben.

*Hinweis: Favoriten-Einträge zu einem nicht mehr existierenden Empfänger (z.B. gelöschtes Postfach) werden automatisch aus der Liste der Favoriten entfernt, sobald versucht wird, einen solchen Empfänger zu adressieren.*

## 1. Schaltflächen

Folgende Schaltflächen sind Bestandteil dieses Dialogs.

| Schaltflächen       | Beschreibung  |
|---------------------|---|
| Zurück              | Mit dieser Schaltfläche können Sie den Dialog schließen und zum vorherigen Dialog zurückkehren. |
| Empfänger entfernen | Mit dieser Schaltfläche können Sie den ausgewählten Eintrag aus Ihrer Favoritenliste löschen.   |

## 2. Dialogelemente

Folgende weitere Elemente sind Bestandteil dieses Dialogs.

| Elemente                                   | Beschreibung   |
|--|--|
| Liste der Einträge in Ihrer Favoritenliste | <p>In dieser Liste werden alle Einträge in Ihrer Favoritenliste angezeigt. Ihnen werden folgende Informationen zu dem jeweiligen Postfach angezeigt:</p> <ul style="list-style-type: none"><li>• Name: In dieser Spalte wird der Displayname des Postfachs angezeigt.</li><li>• SAFE-ID: In dieser Spalte wird die eindeutige Identifikationsnummer des Postfachs angezeigt.</li></ul> <p>Zusätzlich zu den Spaltentiteln wird neben diesen jeweils auch die Sortierfunktion der Spalte mit angezeigt. Durch einen Klick auf die Spaltentitel können Sie die angezeigten Favoriten auf- oder absteigend sortieren.</p> |
| Blättern-Funktion                          | Es werden höchstens 15 Favoriten in der Liste auf einer Seite angezeigt. Um auf die weiteren Seiten springen zu können, befinden sich unterhalb der Liste der Favoriten die entsprechenden Schaltflächen.  |

## 3.2.3 Sicherheits-Token

---

**Profilverwaltung**

- Adressbuch verwalten
- Favoriten verwalten
- Sicherheits-Token
- Sicherheitsfragen
- Persönliche Benachrichtigungen
- Nutzerjournal

**Postfachverwaltung**

- Benutzerverwaltung
- Postfachjournal
- Verzeichnisdatenpflege
- Etiketten verwalten
- Nachrichtenfußzeile
- Sichten verwalten

BUNDESRECHTSANWALTSKAMMER

© 2024 Copyright 2019 - Bundesrechtsanwaltskammer  
 Startseite | Impressum | Kontakt | Datenschutz  
 3.27.0, 12.07.2024 10:05:24, bea-app-0

### Sicherheits-Token verwalten

SAFE-ID: DE-test-autent-gov.b7271143-723-4323-b1e6-648b2fb4787.53a4

Benutzername: MuggelPhilippKoOeL

Benutzer: Muggel, Philipp (Test-Stadt)

| Bezeichnung     | Art      | Vollständig berechtigt | Gültig von       | Gültig bis       |
|-----------------|----------|------------------------|------------------|------------------|
| SW Token Muggel | SW-Token | ja                     | 23.04.2020 11:03 | 24.04.2027 11:03 |
| beA-Karte       | HW-Token | ja                     | 13.06.2022 11:29 | 13.06.2029 11:29 |

Zurück

Löschen

Umbenennen

Neuen Sicherheits-Token anlegen

QR-Code erzeugen

Dieser Dialog dient der Anzeige und Verwaltung Ihrer Sicherheits-Token. Sie können dort Sicherheits-Token für Ihr Postfach [hinterlegen](#). Diese müssen vor der nächsten [Anmeldung](#) an Ihrem Postfach freigeschaltet werden. Für die Freischaltung wird Ihnen das Pop-Up [Neuen Sicherheits-Token für Ihr Postfach freischalten](#) angezeigt, mit welchem Sie direkt nach dem Hinzufügen des Sicherheits-Tokens die Freischaltung durchführen können. Wird dieses Pop-Up geschlossen ohne einen Sicherheits-Token freizuschalten, werden Sie nach der [Anmeldung](#) erneut darauf hingewiesen. Außerdem können Sie jederzeit über den Dialog [Sicherheits-Token freischalten](#) alle noch freizuschaltenden Sicherheits-Token einsehen und freischalten.

## 1. Schaltflächen

Folgende Schaltflächen sind Bestandteil dieses Dialogs.

| Schaltflächen                   | Beschreibung   |
|---------------------------------|--|
| Zurück                          | Mit dieser Schaltfläche können Sie den Dialog schließen und zum vorherigen Dialog zurückkehren.  |
| Löschen                         | Mit dieser Schaltfläche können Sie den ausgewählten Sicherheits-Token nach Bestätigung einer Sicherheitsabfrage löschen.<br>Die Schaltfläche ist inaktiv, wenn <ul style="list-style-type: none"> <li>der Hardware- oder Software-Token der einzig gültige in der Liste ist oder</li> <li>nur noch ein Hardware-Token, unabhängig von gültigen Software-Token, der einzig gültige in der Liste.</li> </ul>   |
| Umbenennen                      | Mit dieser Schaltfläche können Sie über den Dialog <a href="#">Sicherheits-Token umbenennen</a> die Bezeichnung des ausgewählten Sicherheits-Tokens ändern.  |
| Neuen Sicherheits-Token anlegen | Mit dieser Schaltfläche können Sie den Vorgang zur Hinterlegung eines neuen Sicherheits-Tokens im beA-System starten. Sie werden zunächst im Dialog <a href="#">Name Sicherheits-Token</a> aufgefordert, eine Bezeichnung für den neu anzulegenden Sicherheits-Token zu erfassen. Anschließend können Sie über den Dialog <a href="#">Sicherheits-Token im beA-System hinzufügen</a> den neu anzulegenden Hardware- oder Software-Token auswählen. |

## 2. Dialogelemente

Folgende weitere Elemente sind Bestandteil dieses Dialogs.

| Elemente                    | Beschreibung  |
|-----------------------------|---|
| SAFE-ID                     | In diesem Anzeigefeld wird die eindeutige Identifikationsnummer des angemeldeten Benutzers angezeigt. Wenn der Benutzer ein Postfachbesitzer ist, handelt es sich zugleich um die Identifikationsnummer des Postfachs.  |
| Benutzername                | In diesem Anzeigefeld wird Ihnen der Benutzername (<Nachname><Vorname><5-stellige zufällig generierte alphanumerische Zeichenfolge>) des angemeldeten Benutzers angezeigt.  |
| Benutzer                    | In diesem Anzeigefeld wird Ihnen der Displayname des angemeldeten Benutzers (<Nachname>, <Nachtitel>, <Titel> <Vorname> (<PLZ> <Ort>)); bei Syndikusrechtsanwälten <Nachname>, <Nachtitel>, <Titel> <Vorname> (<Kanzleiname>)) angezeigt.   |
| Liste der Sicherheits-Token | <p>n dieser Liste werden die dem ausgewählten Benutzer zugeordneten Sicherheits-Token angezeigt.</p> <p>Ihnen werden folgende Informationen zu dem jeweiligen Sicherheits-Token angezeigt:</p> <ul style="list-style-type: none"><li>• <b>Bezeichnung:</b> In dieser Spalte wird Ihnen der Name des Sicherheits-Tokens angezeigt.</li><li>• <b>Art:</b> In dieser Spalte wird Ihnen angezeigt, ob der Token ein Hard- oder Software-Token ist.</li><li>• <b>Vollständig berechtigt:</b> In dieser Spalte wird „ja“ angezeigt, wenn der Token für alle Postfachrechte, die dem angemeldeten Benutzer zugeordnet sind, aktiviert wurde. In dieser Spalte wird „nein“ angezeigt, wenn der Token nicht für alle Postfachrechte, die dem angemeldeten Benutzer zugeordnet sind, aktiviert wurde.</li><li>• <b>Gültig von:</b> In dieser Spalte wird Ihnen das jüngste „Gültig von“-Datum Ihres Authentisierungs- und Verschlüsselungszertifikats angezeigt.</li><li>• <b>Gültig bis:</b> In dieser Spalte wird Ihnen das älteste „Gültig von“-Datum Ihres Authentisierungs- und Verschlüsselungszertifikats angezeigt.</li></ul> <p>Zusätzlich zu den Spaltentiteln wird neben diesen jeweils auch die Sortierfunktion der Spalte mit angezeigt. Durch einen Klick auf die Spaltentitel können Sie die angezeigten Sicherheits-Token auf- oder absteigend sortieren.</p> |
| Blättern-Funktion           | Es werden höchstens 10 Sicherheits-Token in der Liste auf einer Seite angezeigt. Um auf die weiteren Seiten springen zu können, befinden sich unterhalb der Liste der Sicherheits-Token die entsprechenden Schaltflächen.   |

### 3.2.3.1 Neues Token hinterlegen und freischalten

Sie können in der beA Anwendung weitere Sicherheits-Token (Hardware- oder Software-Token) für die [Anmeldung](#) im beA hinterlegen.

Wichtig: Um das neu hinterlegte Token nutzen zu können, muss es mit einem Hardware-Token freigeschaltet werden.

#### 1. Token hinterlegen

Gehen Sie im Benutzermenü oben rechts auf "Einstellungen" A, um in das Menü Einstellungen zu wechseln.

| Bezeichnung | Art      | Vollständig berechtigt | Gültig von       | Gültig bis       |
|-------------|----------|------------------------|------------------|------------------|
| beA-Karte   | HW-Token | ja                     | 10.06.2022 12:16 | 10.06.2029 12:16 |

Öffnen Sie in den Einstellungen den Unterpunkt "Sicherheits-Token" A. In der Liste erscheinen die für Ihr Postfach hinterlegten Sicherheits-Token.

In der Spalte "Art" B können Sie erkennen, ob es sich bei den hinterlegten Token um Hardware-Token (HW-Token) oder Software-Token (SW-Token) handelt.

Um ein neues Token zu hinterlegen, klicken Sie auf die Schaltfläche "Neuen Sicherheits-Token hinterlegen" C.

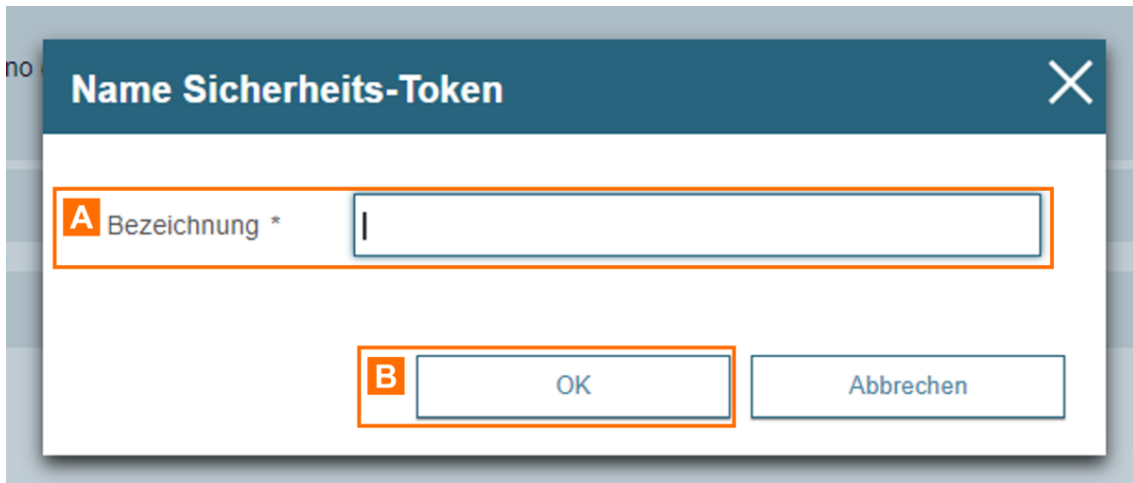

Es öffnet sich ein Dialog, in dem Sie einen Namen für das zu hinterlegende Sicherheits-Token angeben können. Dieser wird dann z.B. in der Liste angezeigt.

Geben Sie die gewünschte Bezeichnung in das Eingabefeld A ein und klicken Sie auf "OK" B.

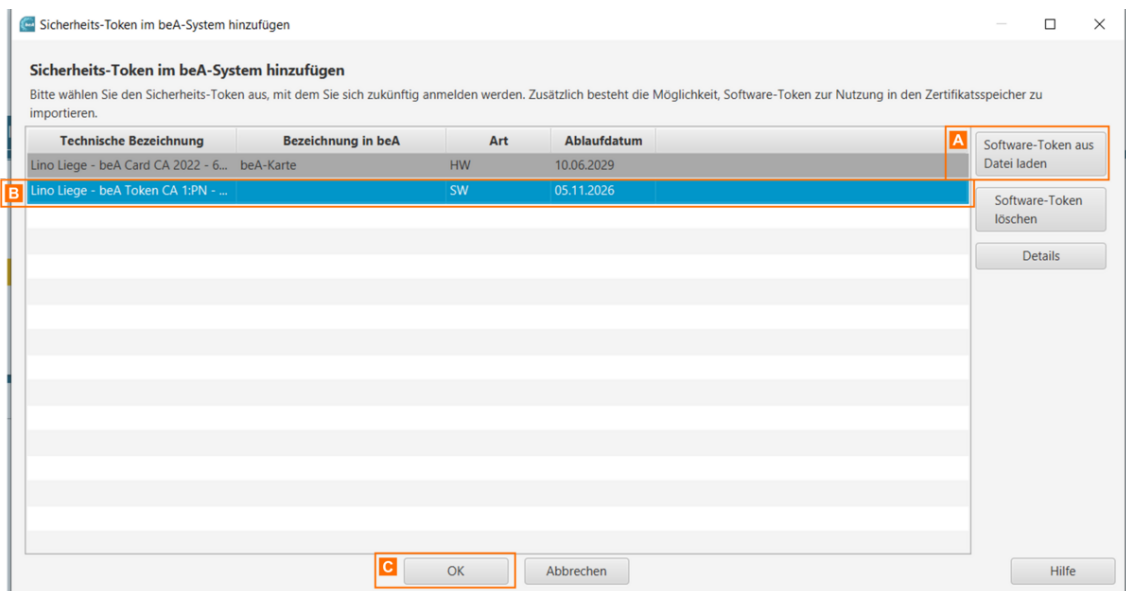

Es öffnet sich ein [Dialog](#) zur Auswahl des neu zu hinterlegenden Sicherheits-Tokens aus der Liste (Zertifikatsspeicher).

Klicken Sie auf die Schaltfläche "Software-Token aus Datei laden" A, um ein neues Software-Token aus Ihrer lokalen Dateiablage zu laden und in die Liste (Zertifikatsspeicher) zu importieren. Nach Eingabe der PIN und Neuvergabe der PIN wird das Software-Token B in der Liste angezeigt.

Sie können auch ein weiteres Hardware-Token aus der Liste auswählen.

Wählen Sie das gewünschte Token aus und klicken Sie auf "OK" C.

## 2. Token freischalten

Nachdem Sie für Ihr Postfach einen neuen Sicherheits-Token hinzugefügt haben, wird Ihnen der Dialog "Neuen Sicherheits-Token für Ihr Postfach freischalten" angezeigt, wenn Sie mit einem Hardware-Token angemeldet sind.

Falls Sie beim Hinterlegen des neuen Sicherheits-Tokens nicht mit einem Hardware-Token angemeldet waren, wird Ihnen der Dialog erst nach dem Log-in mit einem Hardware-Token angezeigt.

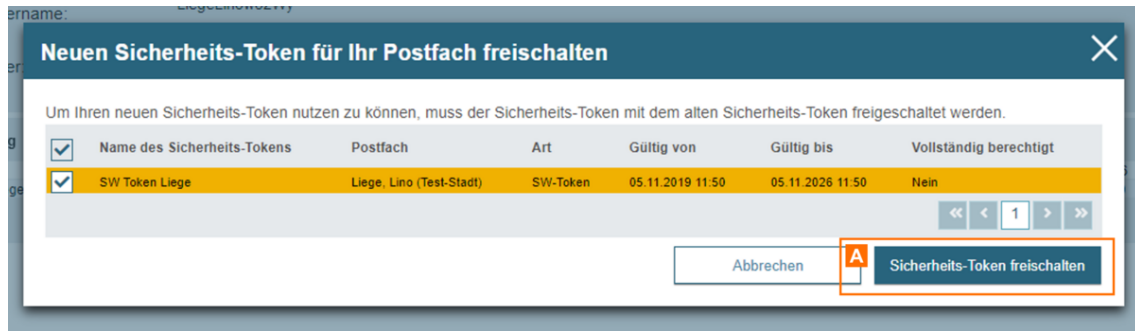

Klicken Sie auf die Schaltfläche "Sicherheits-Token freischalten" A, um mit Ihrem bereits hinterlegten Hardware-Token das neue Token freizuschalten.

*Hinweis: Besitzt ein anderer Nutzer das [Recht 19 - Berechtigungen verwalten](#) für Ihr Postfach, kann dieser ebenfalls über diesen Dialog mit seinem Hardware-Token den Sicherheits-Token freischalten.*

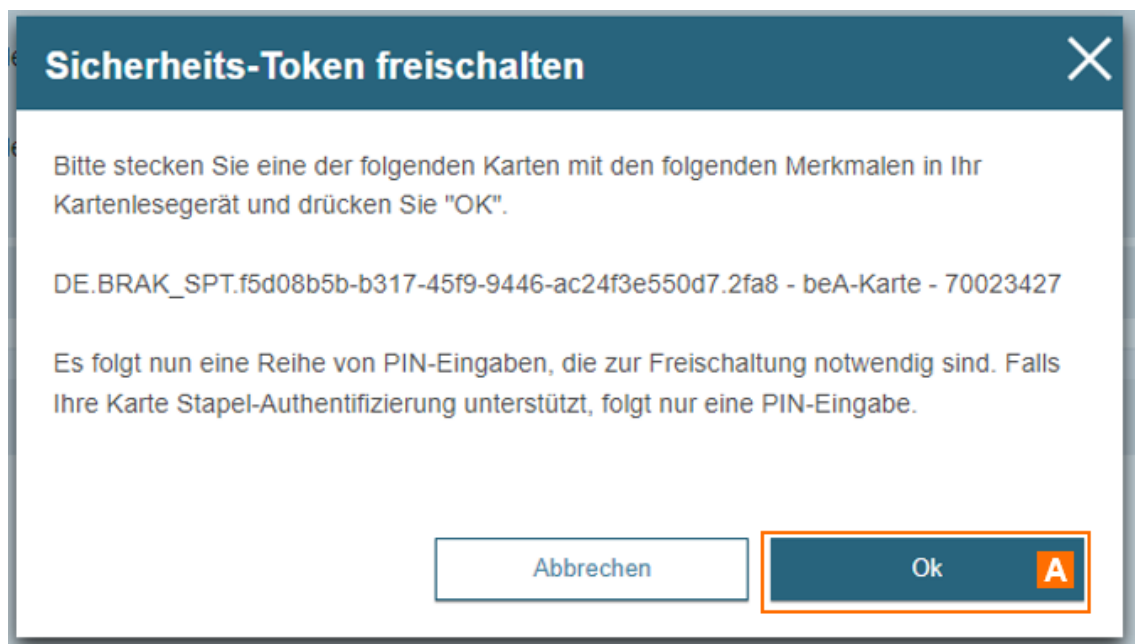

Es wird Ihnen dann angezeigt, mit welchem Hardware-Token Sie das neu hinterlegte Sicherheits-Token freischalten können. Bestätigen Sie diesen Dialog mit "OK" A.

Im Anschluss werden Sie aufgefordert die [PIN des Hardware-Tokens](#) einzugeben.

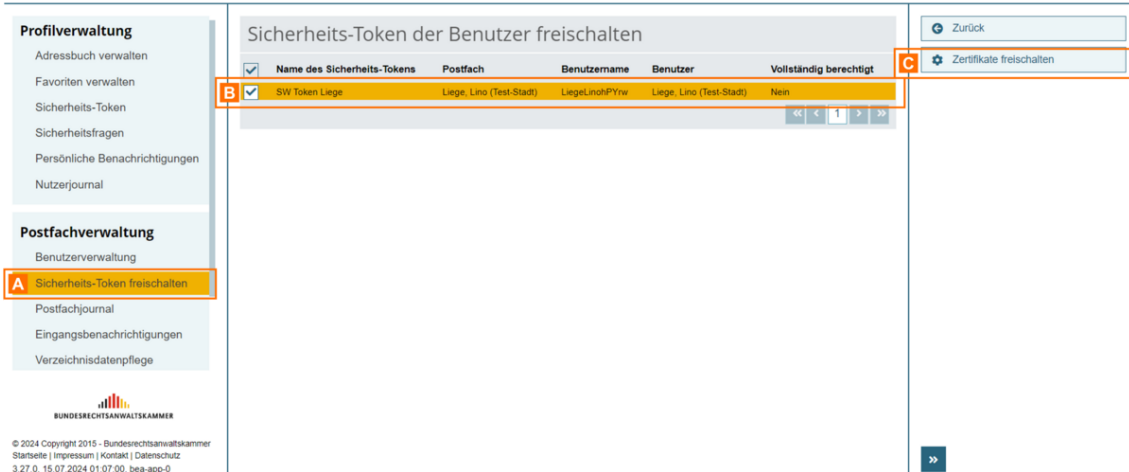

Falls Sie den Dialog "Neuen Sicherheits-Token für Ihr Postfach freischalten" geschlossen haben, ohne die gewünschten Token freizuschalten, können Sie in den "Einstellungen" unter "Postfachverwaltung" den Punkt "Sicherheits-Token freischalten" öffnen A.

Dort sehen Sie stets die noch freizuschaltenden Token, sofern solche vorhanden sind. Wählen Sie das gewünschte Token aus B und klicken Sie auf die Schaltfläche "Zertifikate freischalten" C.

### 3.2.3.2 Dialog Zertifikatsverwaltung

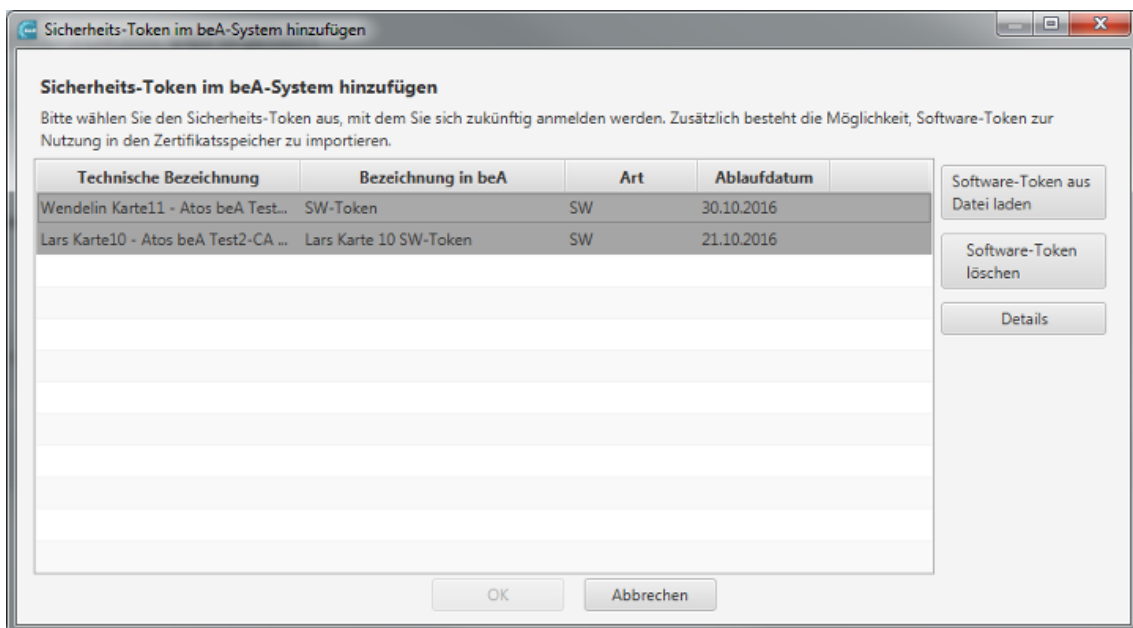

Dieser Dialog dient dem Import eines neuen Sicherheits-Token für eine anschließende [Anmeldung](#) am beA Postfach.

Für die [Anmeldung](#) am beA-Postfach kann ein Hardware-Token (beA Karte) oder ein Software-Token (Zertifikat) mit der Schlüsselverwendung „Authentisierung“ und „Verschlüsselung“ verwendet werden. Abgelaufene Sicherheits-Token können nicht importiert werden. Darüber hinaus können Sicherheits-Token, die bereits im Zertifikatsspeicher hinterlegt sind, nicht erneut importiert werden und werden ausgegraut dargestellt.

## 1. Dialogelemente

Folgende Elemente sind Bestandteil dieses Dialogs.

| Elemente                       | Beschreibung   |
|--------------------------------|--|
| Technische Bezeichnung         | In diesem Anzeigefeld wird die technische Bezeichnung des Sicherheits-Token angezeigt.   |
| Bezeichnung in beA             | In diesem Anzeigefeld wird der bei der <a href="#">Hinterlegung</a> vergebene Name des Sicherheits-Token angezeigt.  |
| Art                            | In diesem Anzeigefeld wird die Art des Sicherheits-Token angezeigt. Für Hardware-Token wird "HW" und für Software-Token „SW“ angezeigt   |
| Ablaufdatum                    | In diesem Anzeigefeld wird das Ablaufdatum des Sicherheits-Token, d.h. bis wann der Sicherheits-Token gültig ist, angezeigt.   |
| Software-Token aus Datei laden | Mit dieser Schaltfläche kann ein neues Software-Token aus der lokalen Dateiablage ausgewählt werden. Nach Eingabe der Zertifikats-PIN und Neuvergabe der PIN wird das Token in den Zertifikatsspeicher importiert. |
| Software-Token löschen         | Mit dieser Schaltfläche kann der ausgewählte Sicherheits-Token aus dem Zertifikatsspeicher gelöscht werden.  |
| Details                        | Mit dieser Schaltfläche können die Zertifikatsdetails zu dem ausgewählten Sicherheits-Token angezeigt werden.  |
| OK                             | Mit dieser Schaltfläche wird der ausgewählte Sicherheits-Token bestätigt. Zum Importieren in den Zertifikatsspeicher ist anschließend die Eingabe der Zertifikats-PIN und Neuvergabe der PIN erforderlich.         |
| Abbrechen                      | Mit dieser Schaltfläche können Sie den Dialog schließen ohne ein Sicherheits-Token in den Zertifikatsspeicher zu importieren.  |

## 3.2.3.3 Token umbenennen

**Sicherheits-Token verwalten**

SAFE-ID: DE BRAK\_SPT.3c59e4be-e48c-4fc-9158-e8cb8baab584 c877

Benutzername: Liege\_LinoHPYrw

Benutzer: Liege, Lino (Test-Stadt)

| Bezeichnung    | Art      | Vollständig berechtigt | Gültig von       | Gültig bis       |
|----------------|----------|------------------------|------------------|------------------|
| beA-Karte      | HW-Token | ja                     | 10.06.2022 12:16 | 10.06.2029 12:16 |
| SW-Token Liege | SW-Token | ja                     | 15.02.2024 09:21 | 15.02.2031 09:21 |

Buttons: Zurück, Löschen, **Umbenennen**, Neuen Sicherheits-Token anlegen, QR-Code erzeugen

© 2024 Copyright 2015 - Bundesrechtsanwaltskammer  
Startseite | Impressum | Kontakt | Datenschutz  
3.27.0, 15.07.2024 09:50:27, bea-app-0

Wenn Sie einen Hardware- oder Softwaretoken umbenennen möchten, markieren Sie diesen und klicken Sie auf die Schaltfläche "Umbenennen" A.

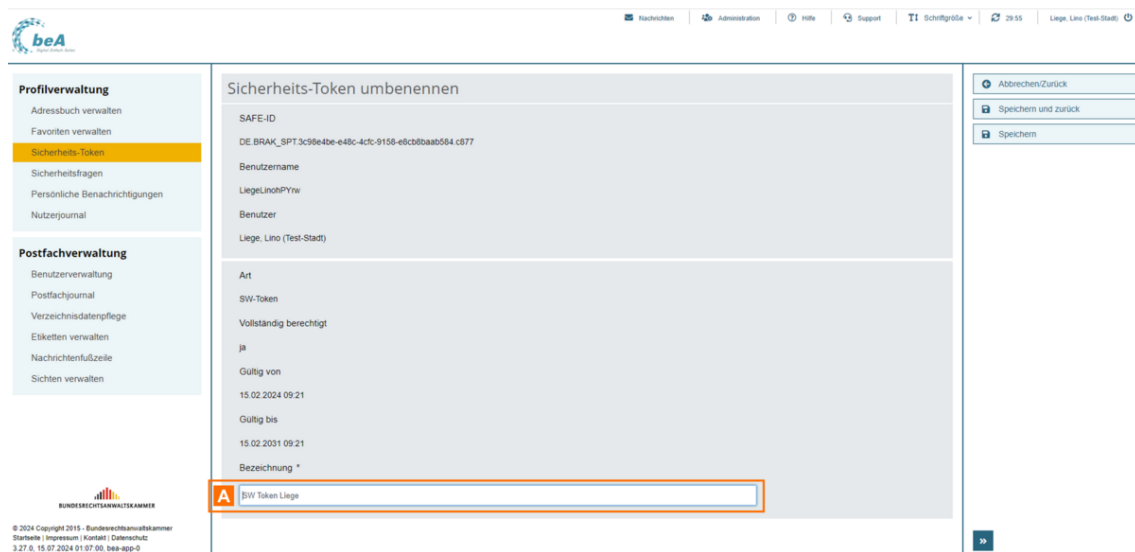

Im nachfolgenden Dialog können Sie die Bezeichnung A des ausgewählten Sicherheits-Tokens ändern und speichern.

## 1. Schaltflächen

Folgende Schaltflächen sind Bestandteil dieses Dialogs.

| Schaltflächen        | Beschreibung   |
|----------------------|--|
| Abbrechen/Zurück     | Mit dieser Schaltfläche können Sie den Dialog schließen, ohne den Sicherheits-Token umzubenennen und zum vorherigen Dialog zurückkehren. |
| Speichern und zurück | Mit dieser Schaltfläche können Sie die Änderung der Bezeichnung des Sicherheits-Tokens speichern und zum vorherigen Dialog zurückkehren. |
| Speichern            | Mit dieser Schaltfläche können Sie die Änderung der Bezeichnung des Sicherheits-Tokens speichern, ohne den Dialog zu schließen.          |

## 2. Dialogelemente

Folgende weitere Elemente sind Bestandteil dieses Dialogs.

| Elemente | Beschreibung   |
|----------|--|
| SAFE-ID  | In diesem Anzeigefeld wird die eindeutige Identifikationsnummer des angemeldeten Benutzers angezeigt. Wenn der Benutzer ein Postfachbesitzer ist, handelt es sich zugleich um die Identifikationsnummer des Postfachs. |

|                        |   |
|------------------------|---|
| Benutzername           | In diesem Anzeigefeld wird der Benutzername (<Nachname><Vorname><5-stellige zufällig generierte alphanumerische Zeichenfolge>) des angemeldeten Benutzers angezeigt.  |
| Benutzer               | In diesem Anzeigefeld wird der Displayname des angemeldeten Benutzers (<Nachname>, <Nachtitel>, <Titel> <Vorname> (<PLZ> <Ort>)); bei Syndikusrechtsanwälten <Nachname>, <Nachtitel>, <Titel> <Vorname> (<Kanzleiname>)) angezeigt  |
| Art                    | In diesem Anzeigefeld wird angezeigt, ob der Token ein Hard- oder Software-Token ist.   |
| Vollständig berechtigt | In diesem Anzeigefeld wird „ja“ angezeigt, wenn der Token für alle Postfachrechte, die dem angemeldeten Benutzer zugeordnet sind, aktiviert wurde.<br>In diesem Anzeigefeld wird „nein“ angezeigt, wenn der Token nicht für alle Postfach-rechte, die dem angemeldeten Benutzer zugeordnet sind, aktiviert wurde. |
| Gültig von             | In diesem Anzeigefeld wird das jüngste „Gültig von“-Datum Ihres Authentisierungs- und Verschlüsselungszertifikats angezeigt.  |
| Gültig bis             | In diesem Anzeigefeld wird das älteste „Gültig von“-Datum Ihres Authentisierungs- und Verschlüsselungszertifikats angezeigt.  |
| Bezeichnung            | In diesem Eingabefeld können Sie den neuen Namen des umzubenennenden Sicherheits-Tokens erfassen.   |

## 3.2.4 Sicherheitsfragen

### 1. Verwalten

Dieser Dialog dient dazu, die Sicherheitsfragen des angemeldeten Benutzers einzusehen, zu löschen, zu ändern oder neue Sicherheitsfragen zu hinterlegen.

Die Sicherheitsfragen und -antworten werden bei Ihren Supportanfragen benötigt.

#### 1.1. Schaltflächen

Folgende Schaltflächen sind Bestandteil dieses Dialogs.

| Schaltflächen                 | Beschreibung  |
|-------------------------------|---|
| Zurück                        | Mit dieser Schaltfläche können Sie den Dialog schließen und zum vorherigen Dialog zurückkehren.   |
| Löschen                       | Mit dieser Schaltfläche können Sie die von Ihnen hinterlegte Sicherheitsfrage, die Sie zuvor in der Liste der Sicherheitsfragen ausgewählt haben, löschen. Die Schaltfläche ist inaktiv, wenn insgesamt nur eine Sicherheitsfrage hinterlegt ist. |
| Umbenennen                    | Mit dieser Schaltfläche können Sie über den Dialog Sicherheitsfrage anlegen/ändern Ihre Antwort zu einer bereits hinterlegten Sicherheitsfrage ändern.  |
| Neue Sicherheitsfrage anlegen | Mit dieser Schaltfläche können Sie über den Dialog Sicherheitsfrage anlegen/ändern eine neue Sicherheitsfrage hinterlegen.  |

## 1.2. Dialogelemente

Folgende weitere Elemente sind Bestandteil dieses Dialogs

| Elemente                    | Beschreibung  |
|-----------------------------|---|
| SAFE-ID                     | In diesem Anzeigefeld wird die eindeutige Identifikationsnummer des angemeldeten Benutzers angezeigt. Wenn der Benutzer ein Postfachbesitzer ist, handelt es sich zugleich um die Identifikationsnummer des Postfachs.  |
| Benutzername                | In diesem Anzeigefeld wird der Benutzername (<Nachname><Vorname><5-stellige zufällig generierte alphanumerische Zeichenfolge>) des angemeldeten Benutzers angezeigt.  |
| Benutzer                    | In diesem Anzeigefeld wird der Displayname des angemeldeten Benutzers (<Nachname>, <Nachtitel>, <Titel> <Vorname> (<PLZ> <Ort>)); bei Syndikusrechtsanwälten <Nachname>, <Nachtitel>, <Titel> <Vorname> (<Kanzleiname>)) angezeigt.   |
| Liste der Sicherheitsfragen | In dieser Liste werden die vom angemeldeten Benutzer hinterlegten Sicherheits-Token angezeigt.<br>Ihnen werden folgende Informationen zu den Sicherheitsfragen angezeigt: <ul style="list-style-type: none"> <li>• Sicherheitsfrage: In dieser Spalte wird Ihnen Text der Sicherheitsfrage angezeigt.</li> <li>• Antwort: In dieser Spalte wird Ihnen die hinterlegte Antwort auf die Sicherheitsfrage angezeigt.</li> </ul> Zusätzlich zu den Spaltentiteln wird neben diesen jeweils auch die Sortierfunktion der Spalte mit angezeigt. Durch einen Klick auf die Spaltentitel können Sie die angezeigten Sicherheitsfragen auf- oder absteigend sortieren. |
| Blättern-Funktion           | Es werden höchstens 25 Sicherheitsfragen in der Liste auf einer Seite angezeigt. Um auf die weiteren Seiten springen zu können, befinden sich unterhalb der Liste der Sicherheitsfragen die entsprechenden Schaltflächen.   |

## 2. Anlegen/Ändern

**Profilverwaltung**

- Adressbuch verwalten
- Favoriten verwalten
- Sicherheits-Token
- Sicherheitsfragen
- Persönliche Benachrichtigungen
- Nutzerjournal

**Postfachverwaltung**

- Benutzerverwaltung
- Sicherheits-Token freischalten
- Postfachjournal
- Eingangsbenechtigungen
- Verzeichnisdatenpflege

**BUNDESRECHTSANWALTSKAMMER**

© 2024 Copyright 2015 - Bundesrechtsanwaltskammer  
Startseite | Impressum | Kontakt | Datenschutz  
3.27.0, 15.07.2024 01:07:00, bea-app-0

### Sicherheitsfrage anlegen/ändern

|              |   |
|--------------|---|
| SAFE-ID      | DE.BRAK_SPT.3c98e4be-e48c-4cfc-9158-e8cb8baab584.c877 |
| Benutzername | LiegeLinoPYrw   |
| Benutzer     | Liege, Lino (Test-Stadt)                              |

Sicherheitsfrage: \*

Antwort: \*

Dieser Dialog dient der Anlage einer neuen Sicherheitsabfrage, der Änderung einer bereits hinterlegten Sicherheitsfrage und -antwort oder dem Löschen einer Sicherheitsfrage.

### 2.1. Schaltflächen

Folgende Schaltflächen sind Bestandteil dieses Dialogs.

| Schaltflächen            | Beschreibung  |
|--------------------------|---|
| Abbrechen/Zurück         | Mit dieser Schaltfläche können Sie den Dialog schließen, ohne die Änderung bzw. Anlage der Sicherheitsfrage zu speichern und zum vorherigen Dialog zurückkehren.  |
| Sicherheitsfrage löschen | Mit dieser Schaltfläche können Sie die ausgewählte Sicherheitsabfrage löschen. Diese Schaltfläche ist nur sichtbar, wenn der Dialog aus dem Dialog Sicherheitsfragen verwalten über die Schaltfläche „Umbenennen“ aufgerufen wird. Die Schaltfläche ist inaktiv, wenn insgesamt nur eine Sicherheitsfrage hinterlegt ist. |
| Speichern und zurück     | Mit dieser Schaltfläche können Sie Ihre Eingaben und Änderungen speichern und zum Dialog Sicherheitsfragen verwalten zurückkehren.  |
| Speichern                | Mit dieser Schaltfläche können Sie Ihre Eingaben und Änderungen speichern, ohne den Dialog zu schließen.  |

### 2.2. Dialogelemente

Folgende weitere Elemente sind Bestandteil dieses Dialogs

| Elemente     | Beschreibung   |
|--------------|--|
| SAFE-ID      | In diesem Anzeigefeld wird die eindeutige Identifikationsnummer des angemeldeten Benutzers angezeigt. Wenn der Benutzer ein Postfachbesitzer ist, handelt es sich zugleich um die Identifikationsnummer des Postfachs. |
| Benutzername | In diesem Anzeigefeld wird der Benutzername (<Nachname><Vorname><5-stellige zufällig generierte alphanumerische Zeichenfolge>) des angemeldeten Benutzers angezeigt.   |

|                  |   |
|------------------|---|
| Benutzer         | In diesem Anzeigefeld wird der Displayname des angemeldeten Benutzers (<Nachname>, <Nachtitel>, <Titel> <Vorname> (<PLZ> <Ort>); bei Syndikusrechtsanwälten <Nachname>, <Nachtitel>, <Titel> <Vorname> (<Kanzleiname>)) angezeigt.  |
| Sicherheitsfrage | In diesem Eingabefeld können Sie eine Sicherheitsabfrage aus einer Drop-down-Liste auswählen. Ihnen stehen insgesamt sieben vordefinierte Sicherheitsfragen zur Auswahl. Dieses Eingabefeld ist nur sichtbar, wenn der Dialog aus dem Dialog Sicherheitsfragen verwalten über die Schaltfläche „Neue Sicherheitsfrage anlegen“ aufgerufen wird. |
| Antwort          | In diesem Eingabefeld können Sie Ihre Antwort zur ausgewählten Sicherheitsfrage erfassen.   |

## 3.2.5 Persönliche Benachrichtigungen

Dieser Dialog dient der Verwaltung der persönlichen Benachrichtigungen. Sie können in diesem Dialog festlegen, ob und an welche E-Mail-Adresse Ihnen persönliche Benachrichtigungen über Ereignisse, die Sie als Benutzer (z.B. Bestellung als Vertreter für ein anderes Postfach) oder die Ihr Postfach (z.B. Bestellung eines Vertreters für ihr Postfach) betreffen, per E-Mail übersandt werden.

### 1. Schaltflächen

Folgende Schaltflächen sind Bestandteil dieses Dialogs.

| Schaltflächen        | Beschreibung  |
|----------------------|---|
| Abbrechen/Zurück     | Mit dieser Schaltfläche können Sie den Dialog schließen, ohne Änderungen bei den persönlichen Benachrichtigungen zu speichern und zum vorherigen Dialog zurückkehren. |
| Speichern und zurück | Mit dieser Schaltfläche können Sie Ihre Eingaben und Änderungen speichern und zum vorherigen Dialog zurückkehren.   |
| Speichern            | Mit dieser Schaltfläche können Sie Ihre Eingaben und Änderungen speichern, ohne den Dialog zu schließen.  |

## 2. Dialogelemente

Folgende weitere Elemente sind Bestandteil dieses Dialogs.

| Elemente   | Beschreibung  |
|--|---|
| Im Rechtsanwaltsverzeichnis hinterlegte E-Mail-Adresse | <p>In diesem Anzeigefeld wird Ihnen die im Rechtsanwaltsverzeichnis veröffentlichte E-Mail-Adresse angezeigt.</p> <p>Dieses Anzeigefeld ist nur sichtbar, wenn der angemeldete Benutzer (auch) Besitzer eines persönlichen Anwaltspostfachs ist und seiner Rechtsanwaltskammer eine E-Mail-Adresse mitgeteilt hat.</p>  |
| Alternative E-Mail-Adresse                             | <p>In diesem Eingabefeld können Sie eine alternative E-Mail-Adresse erfassen, die an Stelle der im Rechtsanwaltsverzeichnis hinterlegten E-Mail-Adresse für persönliche Benachrichtigungen verwendet wird.</p> <p>Dieses Eingabefeld ist nur sichtbar, wenn der angemeldete Benutzer Besitzer eines persönlichen Anwaltspostfachs ist.</p>  |
| E-Mail-Adresse   | <p>In diesem Eingabefeld können Sie eine E-Mail-Adresse für persönliche Benachrichtigungen erfassen.</p> <p>Dieses Eingabefeld ist nur sichtbar, wenn der angemeldete Benutzer nicht Besitzer eines persönlichen Postfachs ist.</p>   |
| Benachrichtigungen aktivieren/aktiviert                | <p>Mit diesem Markierungsfeld können Sie festlegen, ob Sie persönliche Benachrichtigungen an eine E-Mail-Adresse (E-Mail-Adresse im Rechtsanwaltsverzeichnis oder alternative E-Mail-Adresse bei Benutzern mit persönlichem Postfach bzw. E-Mail-Adresse bei Benutzern ohne persönliches Postfach) erhalten.</p> <p>Dieses Markierungsfeld ist nur aktiv, wenn eine E-Mail-Adresse (E-Mail-Adresse im Rechtsanwaltsverzeichnis und/oder alternative E-Mail-Adresse bei Benutzern mit persönlichem Postfach bzw. E-Mail-Adresse bei Benutzern ohne persönliches Postfach) hinterlegt wurde.</p> <p>Wenn Sie das Markierungsfeld nicht ausgewählt haben oder wenn Sie überhaupt keine E-Mail-Adresse hinterlegt haben, erhalten Sie keine Benachrichtigungen für Ereignisse wie die Vergabe von Rollen sowie Ihr Postfach betreffende Ereignisse.</p> <p>Wenn Sie eine E-Mail-Adresse im Rechtsanwaltsverzeichnis und/oder eine alternative E-Mail-Adresse (Benutzer mit persönlichem Postfach) bzw. eine E-Mail-Adresse (Benutzer ohne persönliches Postfach) hinterlegt haben und das Markierungsfeld ausgewählt haben, erhalten Sie Benachrichtigungen für Ereignisse wie die Vergabe von Rollen sowie Ihr Postfach betreffende Ereignisse.</p> <p><i>Hinweis: Für die Vergabe oder den Entzug von <u>Rechten</u> eines Benutzers wird keine E-Mail versendet.</i></p> |

## 3.2.6 Nutzerjournal

Dieser Dialog dient der Anzeige aller Einträge im Nutzerjournal. In diesem Journal werden die nutzerspezifischen Ereignisse, die den angemeldeten Benutzer betreffen, angezeigt.

Der Dialog ist in die folgenden Bereiche aufgeteilt:

1. Bereich für die Eingabe der Suchkriterien A
2. Ergebnisbereich mit der Liste der Journaleinträge B
3. Schaltflächen im Nutzerjournal C

## 1. Bereich für die Eingabe der Suchkriterien

In diesem Bereich können Sie über die Eingabefelder eigene Suchkriterien festlegen. Die über die Eingabefelder erfassten Suchkriterien schränken die Treffermenge Ihrer Suche ein.

Folgende weitere Elemente sind Bestandteil dieses Bereichs.

| Elemente     | Beschreibung  |
|--------------|---|
| Benutzer     | In diesem Eingabefeld können Sie den Displaynamen des Benutzers (<Nachname>, <Nachtitel>, <Titel> <Vorname> (<PLZ> <Ort>)); bei Syndikusrechtsanwälten <Nachname>, <Nachtitel>, <Titel> <Vorname> (<Kanzleiname>)), der das Ereignis ausgelöst hat, als Suchkriterium erfassen. |
| Benutzername | In diesem Eingabefeld können Sie den Benutzernamen (<Nachname><Vorname><5-stellige zufällig generierte alphanumerische Zeichenfolge>) des Benutzers, der das Ereignis ausgelöst hat, als Suchkriterium erfassen.  |

|                            |   |
|----------------------------|---|
| Ereignisse                 | <p>In diesem Eingabefeld können Sie über eine Drop-down-Liste das nutzerspezifische Ereignis als Suchkriterium für Ihre Suche auswählen. Die folgenden Ereignisse werden im Nachrichtenjournal gespeichert und können gesucht werden:</p> <ul style="list-style-type: none"> <li>• Benutzer wurde angelegt</li> <li>• Sicherheits-Token wurde gelöscht</li> <li>• Benutzer wurde zurückgesetzt</li> <li>• Sicherheits-Token wurde zugeordnet</li> <li>• Recht wurde zugeordnet</li> <li>• Recht wurde entzogen</li> <li>• Rolle wurde zugeordnet</li> <li>• Rolle wurde entzogen</li> <li>• Benutzer wurde aktiviert</li> <li>• Letzte Rolle wurde gelöscht. Endgültiges Löschen erfolgt gemäß Frist für Rechtsanwälte.</li> <li>• Letzte Rolle wurde gelöscht. Endgültiges Löschen erfolgt gemäß Frist für Nicht-RA-Bevollmächtigte.</li> <li>• Letzte Rolle wurde gelöscht. Endgültiges Löschen erfolgt gemäß Frist für Mitarbeiter.</li> <li>• Nutzerjournal wurde gelöscht</li> </ul> |
| Erstellt zwischen...und... | In diesem Eingabefeld können Sie den Zeitraum, in dem das Ereignis stattfand, als Suchkriterium erfassen.   |

## 2. Ergebnisbereich mit der Liste der Journaleinträge

In diesem Bereich werden Ihnen alle Journaleinträge im Nutzerjournal des angemeldeten Benutzers in einer Liste angezeigt. Wenn Sie im Bereich für die Eingabe der Suchkriterien (Filter) eigene Suchkriterien erfasst haben, wird hier nur die Treffermenge angezeigt, die diesen Suchkriterien entspricht. Die Informationen aus dem Nutzerjournal werden in der Ergebnisliste spaltenweise angezeigt. Zusätzlich zu den Spaltentiteln wird neben diesen jeweils auch die Sortierfunktion der Spalte mit angezeigt. Durch einen Klick auf die Spaltentitel können Sie die angezeigten Journaleinträge auf- oder absteigend sortieren. Folgende Elemente sind Bestandteil dieses Bereichs.

| Elemente     | Beschreibung   |
|--------------|--|
| Benutzer     | In dieser Spalte wird Ihnen der Displayname des Benutzers, der das Ereignis ausgelöst hat, angezeigt.                |
| Benutzername | In dieser Spalte wird Ihnen der Benutzername des Benutzers, der das Ereignis ausgelöst hat, angezeigt.               |
| Ereignis     | In dieser Spalte wird Ihnen das Ereignis im Nutzerjournal, an dem der angemeldete Benutzer beteiligt war, angezeigt. |
| Rolle        | In dieser Spalte wird Ihnen die Rolle, auf die sich das Ereignis im Nutzerjournal bezieht, angezeigt.                |
| Recht        | In dieser Spalte wird Ihnen das Recht, auf das sich das Ereignis im Nutzerjournal bezieht, angezeigt.                |

|                   |   |
|-------------------|---|
| Sicherheits-Token | In dieser Spalte wird Ihnen die Bezeichnung des Sicherheits-Tokens, auf den sich das Ereignis im Nutzerjournal bezieht, angezeigt.  |
| Zeitpunkt         | In dieser Spalte wird Ihnen der Zeitpunkt des Ereignisses im Nutzerjournal angezeigt.   |
| Blättern-Funktion | Es werden höchstens 25 Journaleinträge in der Liste auf einer Seite angezeigt. Um auf die weiteren Seiten springen zu können, befinden sich unterhalb der Journaleinträge die entsprechenden Schaltflächen. |

### 3. Schaltflächen im Nutzerjournal

Folgende Schaltflächen sind Bestandteil dieses Dialogs.

| Schaltflächen | Beschreibung  |
|---------------|---|
| Zurück        | Mit dieser Schaltfläche können Sie den Dialog schließen und zum vorherigen Dialog zurückkehren.                                   |
| Suchen        | Mit dieser Schaltfläche kann die Suche gestartet werden; das Suchergebnis wird in der Ergebnisliste im Ergebnisbereich angezeigt. |
| Exportieren   | Mit dieser Schaltfläche können Sie das gesamte Nutzerjournal ohne die Einschränkung auf die                                       |

## 3.2.7 Zugang löschen

Hier können Sie Ihren Zugang zum System löschen.  
Bitte beachten Sie, dass alle für Ihren Zugang gespeicherten Informationen aus dem System gelöscht werden.  
S.A.F.E.-ID  
DE.BRAK\_SPT.c193e45d-d8d4-4343-95dd-9154d1938aed.2d5a

Below this, there is a list of users to be deleted:

| Benutzer    |
|-------------|
| Kaktus, Max |

At the bottom right of the dialog, there are two buttons: 'Zurück' (Back) and 'Zugang löschen' (Delete Access). The 'Zugang löschen' button is highlighted in orange. In the bottom right corner of the dialog, there is a blue button with a right-pointing arrow '»'.

The background shows the beA interface with a sidebar menu containing 'Profilverwaltung' and 'Zugang löschen' (highlighted). The footer contains copyright information: © 2024 Copyright 2015 - Bundesrechtsanwaltskammer, Startseite | Impressum | Kontakt | Datenschutz, 3.27.0, 15.07.2024 01:07:00, bea-app-0.

Über diesen Dialog kann der Zugang zum beA Postfach gelöscht werden.

Dies ist nur für **Benutzer ohne eigenes Postfach** (z.B. Mitarbeiter) möglich.

### 1. Schaltflächen

Folgende Schaltflächen sind Bestandteil dieses Dialogs.

| Schaltflächen  | Beschreibung   |
|----------------|--|
| Zurück         | Mit dieser Schaltfläche können Sie den Dialog schließen und zum vorherigen Dialog zurückkehren.  |
| Zugang löschen | Mit dieser Schaltfläche können Sie Ihren Zugang zum beA nach Bestätigung einer Sicherheitsabfrage löschen.<br>Bitte beachten Sie, dass alle für Ihren Zugang gespeicherten Informationen aus dem System gelöscht werden. |

## 2. Dialogelemente

Im Inhaltsbereich werden Ihnen nachfolgende Informationen zum angemeldeten Benutzer angezeigt.

| Elemente | Beschreibung  |
|----------|---|
| SAFE-ID  | In diesem Anzeigefeld wird die eindeutige Identifikationsnummer des angemeldeten Benutzers angezeigt. |
| Benutzer | In diesem Anzeigefeld wird der Name des angemeldeten Benutzers (<Nachname>, <Vorname>) angezeigt.     |

## 3.3 Postfachverwaltung

---

### Postfachverwaltung

Der Bereich „Postfachverwaltung“ dient der insbesondere der Benutzerverwaltung sowie der Verwaltung des Postfachs. Dies umfasst

- die [Suche von Benutzern](#)
- das [Anlegen und Ändern von Benutzern](#)
- die [Rechtevergabe](#) und das [Freischalten von Sicherheits-Token](#)
- Informationen zum [Berechtigungskonzept](#) einschließlich einer [Liste der Rechte](#) und [Rollen](#)
- die Verwaltung von [Sichten](#)
- die Steuerung von [Eingangsbenedachtigungen](#)
- die Anzeige des [Postfachjournals](#)
- die Verwaltung und das Anlegen/Ändern von [Etiketten](#)
- die Verwaltung und die Erstellung/Änderung von [Hervorhebungen](#)

### 3.3.1 Berechtigungskonzept und Rechtevergabe

---

# Berechtigungskonzept und Rechtevergabe

## 1. Einleitung

In beA gibt es zwei Arten von Benutzern:

- **Benutzer mit eigenem Postfach:** Anwälte oder Berufsausübungsgesellschaften erhalten ein eigenes beA-Postfach nach der Zulassung.
- **Benutzer ohne eigenes Postfach:** Mitarbeitende der Anwaltschaft können Zugriff auf andere beA-Postfächer erhalten.

Benutzer mit eigenem Postfach bzw. Postfachinhaber können Benutzer mit oder ohne eigenes Postfach auf Ihr eigenes Postfach berechtigen. Alle im beA zur Verfügung stehenden [Rechte und Rollen](#) sind immer genau auf ein Postfach bezogen und damit auf die [Nachrichten](#), die sich in diesem Postfach befinden. Soll ein Benutzer Zugriff zu den Nachrichten mehrerer Postfächer erhalten, müssen ihm die Rechte bzw. Rollen für jedes dieser Postfächer vergeben werden. Es gibt einen Katalog von [Rechten](#) und [Rollen](#), die einzeln vergeben werden können. Herr der Rechte und Rollen ist zunächst allein der Postfachinhaber selbst, er kann die Vergabe von Rechten und Rollen aber auch an Mitarbeiter delegieren. Die übertragenen Rechte und Rollen kann der Postfachinhaber jederzeit wieder entziehen.

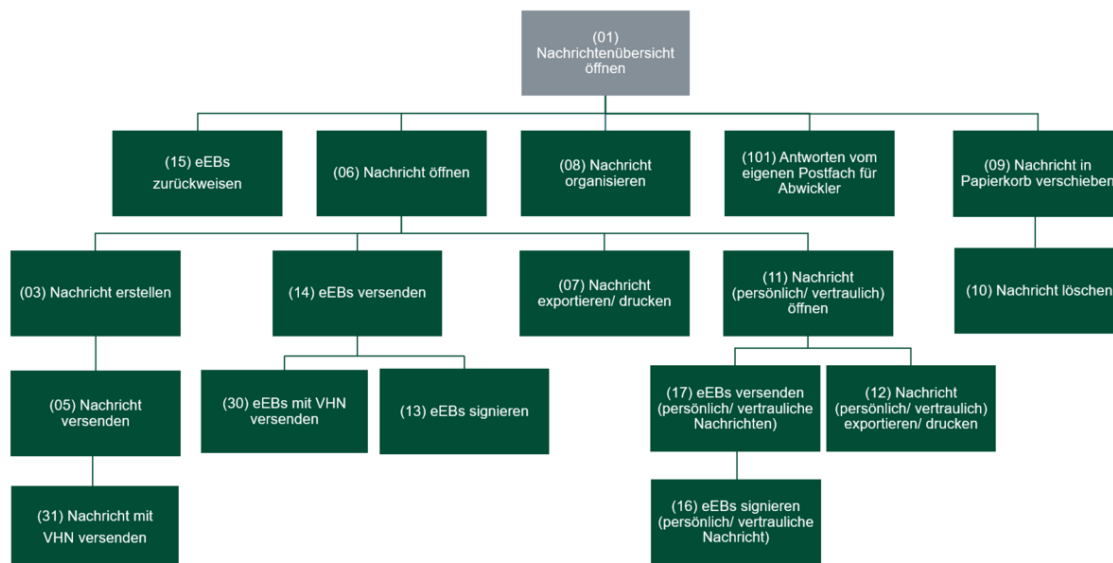

Die Rechte folgen einem hierarchischen Aufbau. Das bedeutet, dass bspw. das Recht "(07) Nachricht exportieren/ drucken" automatisch die Rechte "(06) Nachricht öffnen" und "(01) Nachrichtenübersicht öffnen" beinhaltet.

Bei den Rechten wird zwischen festen und optionalen Rechten unterschieden. Feste Rechte werden automatisch mit der [Zuweisung einer Rolle](#) an einen Benutzer erteilt und können diesem Benutzer nur mit dem Entzug der Rolle wieder entzogen werden. Das heißt, diese Rechte sind fest

an die Rolle des Benutzers gebunden. [Optionale Rechte](#) können hingegen einzeln vergeben und wieder entzogen werden. Zudem können Rollen und Rechte auch für beschränkte Zeiträume vergeben werden.

Die [Liste der Rechte](#) und [Rolle](#) beinhaltet eine Beschreibung der Funktionen, welche mit dem jeweiligen Recht durchgeführt werden können und welche Rechte den jeweiligen Rollen fest zugeordnet sind.

## 2. Benutzer berechtigen

Um Rechte oder Rollen an einen anderen Benutzer zu vergeben, müssen Sie in beA mit einem Hardware-Token (beA-Karte) [angemeldet](#) sein.

Gehen Sie im Benutzermenü oben rechts auf "Einstellungen" A, um in das Menü Einstellungen zu wechseln.

| Postfach                 | SAFE-ID  | Benutzername        | Vorname | Nachname | Kurzname    | Rolle                                 | Anw  |
|--------------------------|--|---------------------|---------|----------|-------------|---------------------------------------|------|
| Liege, Lino (Test-Stadt) | DE BRAK_SPT 0x06695-7794-40eb-b01f-55aa67f5eef a03c  | Sacrov/SusanneEMD1W | Susanne | Sacrov   | Test-Office | Vertretung                            | Ja   |
| Liege, Lino (Test-Stadt) | DE BRAK_SPT 3c9840e-448c-42c5-9158-e8cb0baa584 c877  | LiegeLinoP17w       | Lino    | Liege    | Test-Office | Besitzer eines persönlichen Postfachs | Nein |
| Liege, Lino (Test-Stadt) | DE BRAK_SPT 330d0501-0510-477e-b615-1c388a70d9 a70c  | TesternTesteMR      | Teste   | Testern  | Test-Office | Mitarbeiter                           | Ja   |
| Liege, Lino (Test-Stadt) | DE BRAK_SPT 8c0660f8-7794-40eb-b01f-55aa67f5eef 830c | Sacrov/SusanneEMD1W | Susanne | Sacrov   | Test-Office | Mitarbeiter                           | Ja   |
| Liege, Lino (Test-Stadt) | DE BRAK_SPT 94405110-4f20-40e5-bd7e-152ec12623c a840 | Tuch HHFinalist     | Tina    | Tuch HH  | Test-Office | Zustellungsbevollmächtigte            | Nein |

Öffnen Sie für die Berechtigungsverwaltung den Dialog "Benutzerverwaltung" **A**. In diesem Dialog werden Ihnen die aktuell berechtigten Benutzer **B** für die jeweiligen Postfächer C mit Ihren Rollen D angezeigt.

## 2.1. Benutzer Rechte- und Rollen-Zuordnung öffnen

Falls Sie einen Benutzer berechtigen möchten, der noch nicht in Ihrer Liste angezeigt wird, können Sie nach Benutzern suchen oder diese anlegen.

### 2.1.1. Benutzer suchen

| Postfach                 | SAFE-ID   | Benutzername       | Vorname | Nachname | Kan  |
|--------------------------|---|--------------------|---------|----------|------|
| Liege, Lino (Test-Stadt) | DE.BRAK_SPT.f0c88df8-7794-40eb-bb1f-55aa66765eef.8d8c | SacrowSusanneEMDWN | Susanne | Sacrow   | Test |
| Liege, Lino (Test-Stadt) | DE.BRAK_SPT.3c98e4be-e48c-4cfc-9158-e8cb8baab584.c877 | LiegeLinoHYPYrw    | Lino    | Liege    | Test |
| Liege, Lino (Test-Stadt) | DE.BRAK_SPT.33bd3b1-051d-477e-8e61-51c388e7f0e9.a7bc  | TesterinTestikMeQR | Testi   | Testerin | Test |
| Liege, Lino (Test-Stadt) | DE.BRAK_SPT.f0c88df8-7794-40eb-bb1f-55aa66765eef.8d8c | SacrowSusanneEMDWN | Susanne | Sacrow   | Test |
| Liege, Lino (Test-Stadt) | DE.BRAK_SPT.94cf6118-af20-4bd5-bd7e-152ec12e23fc.a840 | Tisch HHTfinalukt  | Tina    | Tisch HH | Test |

Wenn Sie einem Benutzer Rechte bzw. Rollen zuordnen möchten, welcher noch nicht in Ihrer Benutzerverwaltung angezeigt wird, können Sie nach [Benutzern mit oder ohne Postfach suchen](#). Wählen Sie hierfür die Schaltfläche "Suchen" A aus.

Hier können Sie zwischen der Suche nach "Benutzern mit Postfach" und "Benutzern ohne Postfach" B wählen.

#### 2.1.1.1. Benutzer mit eigenem Postfach suchen

Wenn Sie einen Benutzer mit eigenem Postfach (z.B. Anwalt/Anwältin) suchen und berechtigen wollen, können Sie dies über den Dialog ["Benutzer mit Postfach suchen"](#).

### Benutzer mit Postfach suchen

**A Benutzerinformationen:**

Benutzername:

SAFE-ID:

Vorname:  Nachname:

PLZ:  Ort:

RAK:  Mitgliedsnummer:

| C Vorname | Nachname | Kanzleiname | PLZ | Ort        | RAK | Angelegt am | Status           |
|-----------|----------|-------------|-----|------------|-----|-------------|------------------|
| Lino      | Liege    | Test-Office |     | Test-Stadt | FR  | 01.07.2024  | vollständig a... |

Zurück

**B**

**D** Rechte & Rollen verwalten

Um die Suche zu starten, geben Sie mindestens eine Suchinformation **A** ein und klicken auf "Suchen" **B**.

In der Ergebnisliste **C** werden Ihnen die Suchergebnisse angezeigt. Wählen Sie den gewünschten Benutzer aus. Über die Schaltfläche "Rechte & Rollen verwalten" **D** können Sie die [Rechte- und Rollen-Zuordnung](#) der ausgewählten Person oder Organisation bearbeiten.

#### 2.1.1.2. Benutzer ohne eigenes Postfach suchen

Wenn Sie einen Benutzer ohne eigenes Postfach (z.B. Mitarbeiter) suchen und berechtigen wollen, können Sie dies über den Dialog "[Benutzer ohne Postfach suchen](#)".

### Benutzer ohne Postfach suchen

**A Benutzerinformationen**

Benutzername:

SAFE-ID:

| C Benutzername        | SAFE-ID            | Vorname | Nachname        | Angelegt am | Status            |
|-----------------------|--------------------|---------|-----------------|-------------|-------------------|
| Mitarbeiter1Maxtmu... | DE BRAK_SPT.c4c... | Maxneu  | Mitarbeiter1neu |             | vollständig aktiv |

Zurück

**B**

**D** Rechte & Rollen verwalten

Um die Suche zu starten, geben Sie mindestens eine Suchinformation A ein und klicken auf "Suchen" B.

In der Ergebnisliste C werden Ihnen die Suchergebnisse angezeigt. Wählen Sie den gewünschten Benutzer aus. Über die Schaltfläche "Rechte & Rollen verwalten" D können Sie die [Rechte- und Rollen-Zuordnung](#) der ausgewählten Person bearbeiten.

*Hinweis: Benutzer ohne Postfach können Sie nur anhand der Kriterien Benutzername und SAFE-ID suchen.*

### 2.1.2. Benutzer anlegen

Falls die von Ihnen gewünschte Person noch kein Benutzer in beA ist, können Sie einen [Benutzer-Account für bspw. Mitarbeiter anlegen](#).

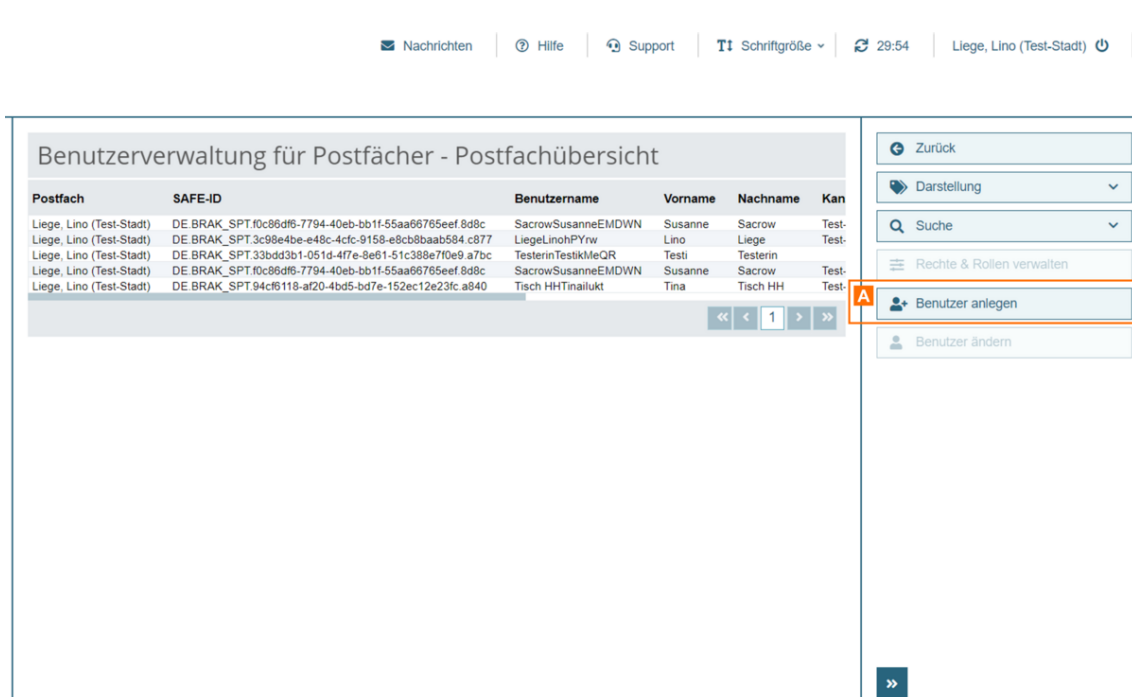

Nachrichten | Hilfe | Support | Schriftgröße | 29:54 | Liege, Lino (Test-Stadt)

#### Benutzerverwaltung für Postfächer - Postfachübersicht

| Postfach                 | SAFE-ID   | Benutzername       | Vorname | Nachname | Kan   |
|--------------------------|---|--------------------|---------|----------|-------|
| Liege, Lino (Test-Stadt) | DE.BRAK_SPT.f0c86df6-7794-40eb-bb1f-55aa66765eef.8d8c | SacrowSusanneEMDWN | Susanne | Sacrow   | Test- |
| Liege, Lino (Test-Stadt) | DE.BRAK_SPT.3c98e4be-e48c-4cfc-9158-e8cb8baab584.c877 | LiegeLinoHYPYrw    | Lino    | Liege    | Test- |
| Liege, Lino (Test-Stadt) | DE.BRAK_SPT.33bdd3b1-051d-4f7e-8e61-51c389e7f0e9.a7bc | TesterinTestikMeQR | Testi   | Testerin | Test- |
| Liege, Lino (Test-Stadt) | DE.BRAK_SPT.f0c86df6-7794-40eb-bb1f-55aa66765eef.8d8c | SacrowSusanneEMDWN | Susanne | Sacrow   | Test- |
| Liege, Lino (Test-Stadt) | DE.BRAK_SPT.94cf6118-af20-4bd5-bd7e-152ec12e23fc.a840 | Tisch HHTInailukt  | Tina    | Tisch HH | Test- |

Zurück | Darstellung | Suche | Rechte & Rollen verwalten | **A Benutzer anlegen** | Benutzer ändern

Über die Schaltfläche "Benutzer anlegen" A wird der Dialog "[Benutzer anlegen/ändern](#)" geöffnet.

[Nachrichten](#) | [Hilfe](#) | [Support](#) | [Schriftgröße](#) | 29:49 | [Liege, Lino \(Test-Stadt\)](#)

## Benutzer anlegen/ändern

**A** Postfach: \* Liege, Lino (Test-Stadt)

Rolle: \* Mitarbeiter

Benutzername:

Kennwort für die Registrierung:

SAFE-ID:

**B** Vorname: \*

Nachname: \*

Anrede: ▼

Titel:

[Abbrechen/Zurück](#)

**C** [Speichern](#)

[»](#)

Wählen Sie aus, für welches Postfach und in welcher Rolle A Sie diesen Benutzer berechtigen wollen. Füllen Sie die mit einem Sternchen markierten Pflichtangaben zur Person aus B.

Über "Speichern" C wird der Benutzer angelegt. Anschließend wird der Benutzer in Ihrer Benutzerverwaltung angezeigt und Sie können von dort weitere Rechte bzw. Rollen vergeben.

### 2.1.3. Rechte- und Rollen-Zuordnung aus der Benutzerverwaltung öffnen

[Nachrichten](#) | [Hilfe](#) | [Support](#) | [Schriftgröße](#) | 29:06 | [Liege, Lino \(Test-Stadt\)](#)

**Profilverwaltung**

- Adressbuch verwalten
- Favoriten verwalten
- Sicherheits-Token
- Sicherheitsfragen
- Persönliche Benachrichtigungen
- Nutzerjournal

**Postfachverwaltung**

- A** Benutzerverwaltung
- Sicherheits-Token freischalten
- Postfachjournal
- Eingangsbenachrichtigungen
- Verzeichnisdatenpflege

© 2024 Copyright 2015 - Bundesrechtsanwaltskammer  
 Startseite | Impressum | Kontakt | Datenschutz  
 3.27.0, 17.07.2024 12:30:48, bea-app-0

### Benutzerverwaltung für Postfächer - Postfachübersicht

| Postfach                          | SAFE-ID   | Benutzername       | Vorname | Nachname | Kan  |
|-----------------------------------|---|--------------------|---------|----------|------|
| <b>B</b> Liege, Lino (Test-Stadt) | DE.BRAK_SPT.f3c699b-7794-40eb-b011-55aa69795eef.8d9c  | SacrowSusanneEMDWN | Susanne | Sacrow   | Test |
| Liege, Lino (Test-Stadt)          | DE.BRAK_SPT.3c98e4be-e49c-4cfc-815b-e5fcb9aab564.r877 | LiegeLinoEYow      | Lino    | Liege    | Test |
| Liege, Lino (Test-Stadt)          | DE.BRAK_SPT.33bd43b1-051d-477e-8e61-51c388e7f0e9.a7bc | TesterinTestikMeQR | Testi   | Testerin | Test |
| Liege, Lino (Test-Stadt)          | DE.BRAK_SPT.f3c699b-7794-40eb-b011-55aa69795eef.8d9c  | SacrowSusanneEMDWN | Susanne | Sacrow   | Test |
| Liege, Lino (Test-Stadt)          | DE.BRAK_SPT.94c9119-a20-4bd5-bd7e-152ec12c23fc.a840   | Tisch HHTfinalukt  | Tina    | Tisch HH | Test |

«
1
»

[Zurück](#)

Darstellung ▼

Suche ▼

**C** [Rechte & Rollen verwalten](#)

[Benutzer anlegen](#)

[Benutzer ändern](#)

[»](#)

Falls Sie einem Benutzer berechtigen möchten, der bereits in Ihrer Liste angezeigt wird, können Sie die [Rechte- und Rollen-Zuordnung](#) aus der Benutzerverwaltung A öffnen.

Wählen Sie hierfür den gewünschten Benutzer aus B und klicken Sie auf "Rechte & Rollen verwalten" C.

## 2.2. Rechte oder Rollen verwalten

Sobald ein Benutzer [gefunden](#) oder [angelegt](#) und ausgewählt wurde, können über den Dialog "[Rechte- und Rollen-Zuordnung eines Benutzers verwalten](#)" Rechte oder Rollen vergeben bzw. entzogen werden.

Rechte- und Rollen-Zuordnungen eines Benutzers verwalten

**A Benutzerinformationen**

SAFE-ID: DE.BRAK\_SPT.f0c86df6-7794-40eb-bb1f-55aa66765eef.8d8c Benutzername: SacrowSusanneEMDWN  
Vorname: Susanne Nachname: Sacrow  
Anwaltseigenschaft: Ja

**B**

| <input type="checkbox"/> | Rolle       | Postfach                 | Beinhaltet Rechte | Gültig von | Gültig bis |
|--------------------------|-------------|--------------------------|-------------------|------------|------------|
| <input type="checkbox"/> | Mitarbeiter | Liege, Lino (Test-Stadt) |                   |            |            |
| <input type="checkbox"/> | Vertretung  | Liege, Lino (Test-Stadt) | 01.03.06,14,15,30 |            |            |

**C**

| <input type="checkbox"/> | Recht                            | Postfach                 | Rolle       | Gültig von | Gültig bis |
|--------------------------|----------------------------------|--------------------------|-------------|------------|------------|
| <input type="checkbox"/> | 01 - Nachrichtenübersicht öffnen | Liege, Lino (Test-Stadt) | Mitarbeiter |            |            |
| <input type="checkbox"/> | 01 - Nachrichtenübersicht öffnen | Liege, Lino (Test-Stadt) | Vertretung  |            |            |
| <input type="checkbox"/> | 03 - Nachricht erstellen         | Liege, Lino (Test-Stadt) | Vertretung  |            |            |
| <input type="checkbox"/> | 06 - Nachricht öffnen            | Liege, Lino (Test-Stadt) | Vertretung  |            |            |
| <input type="checkbox"/> | 14 - eEBs versenden              | Liege, Lino (Test-Stadt) | Vertretung  |            |            |
| <input type="checkbox"/> | 15 - eEBs zurückweisen           | Liege, Lino (Test-Stadt) | Vertretung  |            |            |
| <input type="checkbox"/> | 30 - eEBs mit VHN versenden      | Liege, Lino (Test-Stadt) | Vertretung  |            |            |

**D**

- Zurück
- Neues Recht zuordnen
- Neue Rolle zuordnen
- Rechte/Rollen ändern
- Recht/Rolle entziehen

Der Dialog "Rechte- und Rollen-Zuordnung eines Benutzers verwalten" kann in vier Bereiche aufgeteilt werden.

- Benutzerinformationen A
  - Unter den Benutzerinformationen werden die SAFE-ID, der Benutzername, Vor- und Nachname des ausgewählten Benutzers sowie die Anwaltseigenschaft (Ja/Nein) angezeigt,
- Rollen-Zuordnung B
  - Im Abschnitt Rollen werden die dem Nutzer bereits zugeordneten Rollen angezeigt.
- Rechte-Zuordnung C
  - Im Abschnitt Rechte werden die dem Nutzer bereits zugeordneten Rechte angezeigt.
  - Feste Rechte werden ausgegraut dargestellt und sind nicht auswählbar, da sie automatisch mit der jeweiligen Rolle vergeben werden.
  - Pro Rolle können weitere optionale Rechte vergeben werden. Diese sind nicht ausgegraut und auswählbar.
- Schaltflächen D

### 2.2.1. Rechte oder Rollen vergeben

#### 2.2.1.1. Rolle vergeben

Vergeben Sie zunächst eine [Rolle](#) an den ausgewählten Benutzer. Rollen sind eine Zusammenfassung mehrerer Rechte, die je nach Rolle verschiedene feste Rechte umfassen. Zu jeder Rolle können dann weitere optionale Rechte hinzugefügt werden. Manche Rechte können nur durch bestimmte Rollen vergeben werden.

[Nachrichten](#) | [Hilfe](#) | [Support](#) | [Schriftgröße](#) | 29.26 | [Liege, Lino \(Test-Stadt\)](#)

---

### Rechte- und Rollen-Zuordnungen eines Benutzers verwalten

**Benutzerinformationen**

SAFE-ID: DE.BRAK\_SPT.f0c86df6-7794-40eb-bb1f-55aa66765eef.8d8c    Benutzername: SacrowSusanneEMDWN

Vorname: Susanne    Nachname: Sacrow

Anwaltseigenschaft: Ja

[Zurück](#)

[Neues Recht zuordnen](#)

**A** [Neue Rolle zuordnen](#)

[Rechte/Rollen ändern](#)

[Recht/Rolle entziehen](#)

| <input type="checkbox"/> | Rolle       | Postfach                 | Beinhaltet Rechte | Gültig von | Gültig bis |
|--------------------------|-------------|--------------------------|-------------------|------------|------------|
| <input type="checkbox"/> | Mitarbeiter | Liege, Lino (Test-Stadt) |                   |            |            |
| <input type="checkbox"/> | Vertretung  | Liege, Lino (Test-Stadt) | 01,03,06,14,15,30 |            |            |

| <input type="checkbox"/> | Recht                            | Postfach                 | Rolle       | Gültig von | Gültig bis |
|--------------------------|----------------------------------|--------------------------|-------------|------------|------------|
| <input type="checkbox"/> | 01 - Nachrichtenübersicht öffnen | Liege, Lino (Test-Stadt) | Mitarbeiter |            |            |
| <input type="checkbox"/> | 01 - Nachrichtenübersicht öffnen | Liege, Lino (Test-Stadt) | Vertretung  |            |            |
| <input type="checkbox"/> | 03 - Nachricht erstellen         | Liege, Lino (Test-Stadt) | Vertretung  |            |            |
| <input type="checkbox"/> | 06 - Nachricht öffnen            | Liege, Lino (Test-Stadt) | Vertretung  |            |            |
| <input type="checkbox"/> | 14 - eEBs versenden              | Liege, Lino (Test-Stadt) | Vertretung  |            |            |
| <input type="checkbox"/> | 15 - eEBs zurückweisen           | Liege, Lino (Test-Stadt) | Vertretung  |            |            |
| <input type="checkbox"/> | 30 - eEBs mit VHN versenden      | Liege, Lino (Test-Stadt) | Vertretung  |            |            |

Wählen Sie die Schaltfläche "Neue Rolle zuordnen" A aus. Der Dialog "[Benutzer eine Rolle zuordnen](#)" öffnet sich.

[Nachrichten](#) | [Hilfe](#) | [Support](#) | [Schriftgröße](#) | 29:54 | [Liege, Lino \(Test-Stadt\)](#)

---

### Benutzer eine Rolle zuordnen

**Benutzerinformationen**

SAFE-ID: DE.BRAK\_SPT.f0c86df6-7794-40eb-bb1f-55aa66765eef.8d8c    Benutzername: SacrowSusanneEMDWN

Vorname: Susanne    Nachname: Sacrow

Anwaltseigenschaft: Ja

[Abbrechen/Zurück](#)

**D** [Speichern und zurück](#)

[Speichern](#)

**Rolle zuordnen**

**A** Postfach: \* Liege, Lino (Test-Stadt) ▼

**B** Rolle: \* ▼

**C** Gültig von: 📅    Gültig bis: 📅

Wählen Sie das Postfach A aus, für welches die Rolle an den Benutzer vergeben werden soll. Anschließend wählen Sie aus dem Dropdown Menü die gewünschte Rolle B aus. Sie können optional einen Gültigkeitszeitraum C für die Rolle vergeben, falls Sie die Berechtigung zeitlich

beschränken möchten.

Über "Speichern und zurück" D wird Ihnen wieder der Dialog "[Rechte- und Rollen-Zuordnung eines Benutzers verwalten](#)" angezeigt.

*Hinweis: Bei der Auswahl der Rolle werden nur die [Rollen](#) angezeigt, welche in diesem Fall vergeben werden können.*

- Die Rolle "VHN-Berechtigter" kann bspw. nur für Berufsausübungsgesellschafts-Postfächer vergeben werden.
- Die Rolle "Vertretung" wird bspw. nur angezeigt, wenn der ausgewählte Benutzer die Anwaltseigenschaft hat.

Rechte- und Rollen-Zuordnungen eines Benutzers verwalten

**Benutzerinformationen**

SAFE-ID: DE BRAK\_SPT.f0c86df6-7794-40eb-bb1f-55aa66765eef.8d8c    Benutzername: SacrowSusanneEMDWN

Vorname: Susanne    Nachname: Sacrow

Anwaltseigenschaft: Ja

| <input type="checkbox"/>            | Rolle       | Postfach                 | Beinhaltet Rechte | Gültig von | Gültig bis |
|-------------------------------------|-------------|--------------------------|-------------------|------------|------------|
| <input type="checkbox"/>            | Mitarbeiter | Liege, Lino (Test-Stadt) |                   |            |            |
| <input checked="" type="checkbox"/> | Vertretung  | Liege, Lino (Test-Stadt) | 01.03.06.14.15.30 |            |            |

<< < 1 > >>

| <input type="checkbox"/> | Recht                            | Postfach                 | Rolle       | Gültig von | Gültig bis |
|--------------------------|----------------------------------|--------------------------|-------------|------------|------------|
| <input type="checkbox"/> | 01 - Nachrichtenübersicht öffnen | Liege, Lino (Test-Stadt) | Mitarbeiter |            |            |
| <input type="checkbox"/> | 01 - Nachrichtenübersicht öffnen | Liege, Lino (Test-Stadt) | Vertretung  |            |            |
| <input type="checkbox"/> | 03 - Nachricht erstellen         | Liege, Lino (Test-Stadt) | Vertretung  |            |            |
| <input type="checkbox"/> | 06 - Nachricht öffnen            | Liege, Lino (Test-Stadt) | Vertretung  |            |            |
| <input type="checkbox"/> | 14 - eEBs versenden              | Liege, Lino (Test-Stadt) | Vertretung  |            |            |
| <input type="checkbox"/> | 15 - eEBs zurückweisen           | Liege, Lino (Test-Stadt) | Vertretung  |            |            |
| <input type="checkbox"/> | 30 - eEBs mit VHN versenden      | Liege, Lino (Test-Stadt) | Vertretung  |            |            |

<< < 1 > >>

Im Dialog "[Rechte- und Rollen-Zuordnung eines Benutzers verwalten](#)" wird die ausgewählte Rolle A hinzugefügt. Falls mit der Rolle automatisch Rechte vergeben werden, werden diese in der Rechtenliste zusätzlich angezeigt.

Nach der Vergabe von manchen Rollen ist es als zusätzliche Sicherheitsmaßnahme erforderlich, dass Sie den [Sicherheits-Token freischalten](#), um den Benutzer vollständig zu berechtigen. Sie werden bei der Rollenvergabe darauf durch einen Pop-Up hingewiesen, siehe Kapitel 2.2.2 Sicherheits-Token freischalten.

### 2.2.1.2. Optionales Recht vergeben

Für jede Rolle können weitere optionale Rechte an einen Benutzer vergeben werden.

Nachrichten | Hilfe | Support | Schriftgröße | 29:47 | Liege, Lino (Test-Stadt)

### Rechte- und Rollen-Zuordnungen eines Benutzers verwalten

**Benutzerinformationen**

SAFE-ID: DE.BRAK\_SPT.f0c86df6-7794-40eb-bb1f-55aa66765eef.8d8c    Benutzername: SacrowSusanneEMDWN

Vorname: Susanne    Nachname: Sacrow

Anwaltsseigenschaft: Ja

| <input type="checkbox"/>            | Rolle       | Postfach                 | Beinhaltet Rechte  | Gültig von | Gültig bis |
|-------------------------------------|-------------|--------------------------|--------------------|------------|------------|
| <input checked="" type="checkbox"/> | Mitarbeiter | Liege, Lino (Test-Stadt) |                    |            |            |
| <input type="checkbox"/>            | Vertretung  | Liege, Lino (Test-Stadt) | 01.03.06, 14:15:30 |            |            |

| <input type="checkbox"/> | Recht                            | Postfach                 | Rolle       | Gültig von | Gültig bis |
|--------------------------|----------------------------------|--------------------------|-------------|------------|------------|
| <input type="checkbox"/> | 01 - Nachrichtenübersicht öffnen | Liege, Lino (Test-Stadt) | Mitarbeiter |            |            |
| <input type="checkbox"/> | 01 - Nachrichtenübersicht öffnen | Liege, Lino (Test-Stadt) | Vertretung  |            |            |
| <input type="checkbox"/> | 03 - Nachricht erstellen         | Liege, Lino (Test-Stadt) | Vertretung  |            |            |
| <input type="checkbox"/> | 06 - Nachricht öffnen            | Liege, Lino (Test-Stadt) | Vertretung  |            |            |
| <input type="checkbox"/> | 14 - eEBs versenden              | Liege, Lino (Test-Stadt) | Vertretung  |            |            |
| <input type="checkbox"/> | 15 - eEBs zurückweisen           | Liege, Lino (Test-Stadt) | Vertretung  |            |            |
| <input type="checkbox"/> | 30 - eEBs mit VHN versenden      | Liege, Lino (Test-Stadt) | Vertretung  |            |            |

Zurück

**B** Neues Recht zuordnen

Neue Rolle zuordnen

Rechte/Rollen ändern

Recht/Rolle entziehen

Um einer Rolle ein optionales Recht zuzuordnen, wählen Sie zuerst die Rolle aus **A** und klicken sie auf die Schaltfläche "Neues Recht zuordnen" **B**.

Damit öffnet sich der Dialog "[Benutzer ein optionales Recht zuordnen](#)".

Nachrichten | Hilfe | Support | Schriftgröße | 29:53 | Liege, Lino (Test-Stadt)

### Benutzer ein optionales Recht zuordnen

**Benutzerinformationen**

SAFE-ID: DE.BRAK\_SPT.f0c86df6-7794-40eb-bb1f-55aa66765eef.8d8c    Benutzername: SacrowSusanneEMDWN

Vorname: Susanne    Nachname: Sacrow

Anwaltsseigenschaft: Ja

**Recht zuordnen**

Postfach: \* Liege, Lino (Test-Stadt)

Rolle: \* Mitarbeiter

**A** Recht: \* -- Bitte wählen --

**B** Gültig von:  Gültig bis:

Abbrechen/Zurück

**C** Speichern und zurück

Speichern

Wählen Sie ein weiteres optionales Recht aus **A**, geben Sie (falls gewünscht) einen Gültigkeitszeitraum ein **B** und klicken Sie auf "Speichern und zurück" **C**.

*Hinweis: Bei der Auswahl der Rechte werden nur die [Rechte](#) angezeigt, welche an den Benutzer mit dieser [Rolle](#) vergeben werden dürfen. Es gibt Rechte, welche nur über einer Rolle vergeben werden können, siehe hierzu [Liste der Rechte und Rollen](#).*

Rechte- und Rollen-Zuordnungen eines Benutzers verwalten

**Benutzerinformationen**

SAFE-ID: DE BRAK\_SPT.f0c86df6-7794-40eb-bb1f-55aa66765eef.8d8c      Benutzername: SacrowSusanneEMDWN  
 Vorname: Susanne      Nachname: Sacrow  
 Anwalts Eigenschaft: Ja

**Rolle**

| Rolle                                | Postfach                 | Beinhaltet Rechte | Gültig von | Gültig bis |
|--------------------------------------|--------------------------|-------------------|------------|------------|
| <input type="checkbox"/> Mitarbeiter | Liege, Lino (Test-Stadt) |                   |            |            |
| <input type="checkbox"/> Vertretung  | Liege, Lino (Test-Stadt) | 01.03.06,14,15,30 |            |            |

**Recht**

| Recht   | Postfach                 | Rolle       | Gültig von | Gültig bis |
|---|--------------------------|-------------|------------|------------|
| <input type="checkbox"/> 01 - Nachrichtenübersicht öffnen   | Liege, Lino (Test-Stadt) | Mitarbeiter |            |            |
| <input type="checkbox"/> 03 - Nachricht erstellen           | Liege, Lino (Test-Stadt) | Mitarbeiter |            |            |
| <input type="checkbox"/> 05 - Nachricht versenden           | Liege, Lino (Test-Stadt) | Mitarbeiter |            |            |
| <input type="checkbox"/> 06 - Nachricht öffnen              | Liege, Lino (Test-Stadt) | Mitarbeiter |            |            |
| <input type="checkbox"/> 07 - Nachricht exportieren/drucken | Liege, Lino (Test-Stadt) | Mitarbeiter |            |            |
| <input type="checkbox"/> 08 - Nachricht organisieren        | Liege, Lino (Test-Stadt) | Mitarbeiter |            |            |
| <input type="checkbox"/> 01 - Nachrichtenübersicht öffnen   | Liege, Lino (Test-Stadt) | Vertretung  |            |            |
| <input type="checkbox"/> 03 - Nachricht erstellen           | Liege, Lino (Test-Stadt) | Vertretung  |            |            |
| <input type="checkbox"/> 05 - Nachricht öffnen              | Liege, Lino (Test-Stadt) | Vertretung  |            |            |
| <input type="checkbox"/> 14 - eEBs versenden                | Liege, Lino (Test-Stadt) | Vertretung  |            |            |
| <input type="checkbox"/> 15 - eEBs zurückweisen             | Liege, Lino (Test-Stadt) | Vertretung  |            |            |
| <input type="checkbox"/> 30 - eEBs mit VHN versenden        | Liege, Lino (Test-Stadt) | Vertretung  |            |            |

Buttons: Zurück, Neues Recht zuordnen, Neue Rolle zuordnen, Rechte/Rollen ändern, Recht/Rolle entziehen

Der Dialog "Rechte- und Rollen-Zuordnung eines Benutzers verwalten" mit den neuen optionalen Rechten A sowie der zugehörigen Rolle und dem Gültigkeitszeitraum wird angezeigt.

Nach der Vergabe von manchen Rechten ist es als zusätzliche Sicherheitsmaßnahme erforderlich, dass Sie den [Sicherheits-Token freischalten](#), um den Benutzer vollständig zu berechtigen. Sie werden bei der Rechtevergabe darauf durch einen Pop-Up hingewiesen, siehe Kapitel 2.2.2 Sicherheits-Token freischalten.

*Hinweis: Der Gültigkeitszeitraum eines optionalen Rechtes muss sich innerhalb des Zeitraums einer Rolle befinden.*

### 2.2.2 Sicherheits-Token freischalten

Für bestimmte [Rechte](#) müssen Sicherheits-Token freigeschaltet werden. Es ist möglich Hardware-Token (Karten) oder Software-Token freizuschalten. Um eine Freischaltung durchzuführen, ist ein berechtigter Hardware-Token vom Postfachinhaber oder von einem Benutzer mit dem Recht "19 - Berechtigungen verwalten" nötig.

Wird für einen Benutzer ein [Recht](#) oder eine [Rolle](#) hinzugefügt, welches die Freischaltung des Sicherheits-Tokens benötigt, werden Sie über das Pop-Up "Sicherheits-Token des Benutzers freischalten" darüber informiert.

Falls Ihnen der Hinweis angezeigt wird, betätigen Sie die Schaltfläche [Sicherheits-Token freischalten](#) A.

**Hinweis:**

- Für die Freischaltung des Sicherheits-Tokens muss der jeweilige Mitarbeiter registriert sein. Erscheint an dieser Stelle kein Eintrag für den zu berechtigenden Mitarbeiter, obwohl der Hinweis angezeigt wurde, dass die Sicherheits-Token für dieses Recht freigeschaltet werden müssen, so ist der Mitarbeiter noch nicht registriert. Bitten Sie den Mitarbeiter zunächst, den Registrierungsprozess durchzuführen. Anschließend erscheint an dieser Stelle ein freizuschaltender Sicherheits-Token für den Mitarbeiter und Sie können wie beschrieben fortfahren.
- Die Freischaltung des Sicherheits-Tokens ist nur bei der erstmaligen Vergabe eines Rechts oder einer damit verbundenen Rolle notwendig.

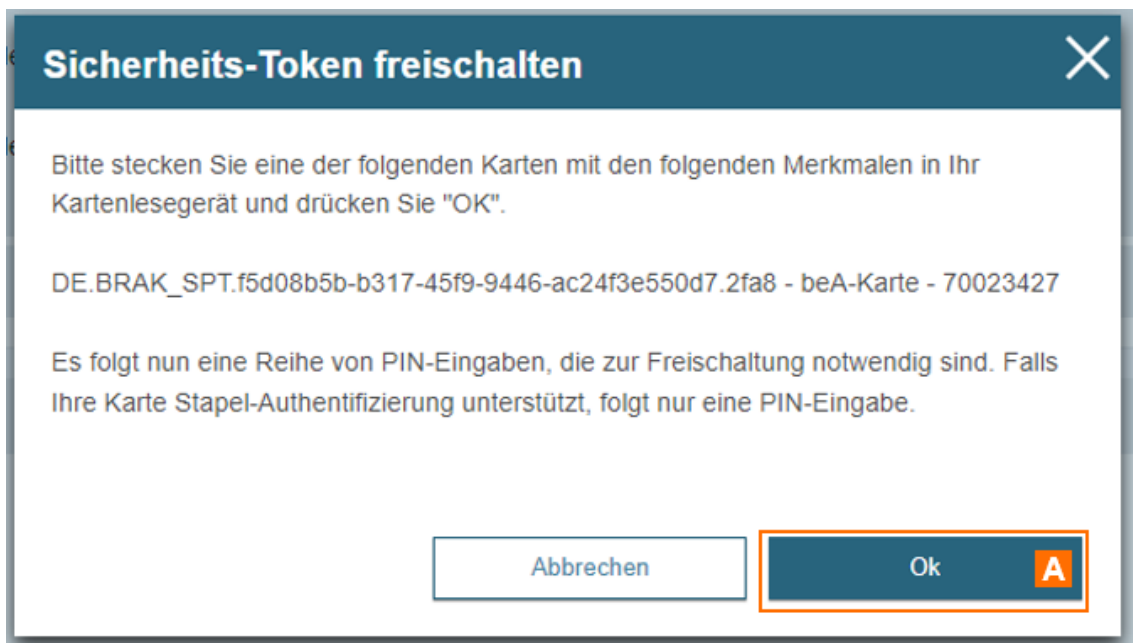

Sie erhalten einen Hinweis, dass eine PIN-Eingabe notwendig ist. Bestätigen Sie die Schaltfläche "OK" A.

Geben Sie Ihre PIN ein und bestätigen diese.

Anschließend erscheint eine Bestätigung zur erfolgreichen Freischaltung des Sicherheits-Tokens. Der freigeschaltete Sicherheits-Token wird nicht mehr in der Liste des Dialogs [Sicherheits-Token freischalten](#) angezeigt. Mit der nächsten Anmeldung kann der Benutzer das ihm zugeordnete

Recht ausüben.

*Hinweis: Brechen Sie den Vorgang vorzeitig ab, so wird Ihnen mit jeder [Anmeldung](#) ein Hinweis gegeben, dass ein Sicherheits-Token freigeschaltet werden muss. Außerdem können Sie jederzeit über den Dialog [Sicherheits-Token freischalten](#) alle noch nicht freigeschalteten Token freischalten.*

### 2.2.3. Rechte oder Rolle ändern

Für jedes hinzugefügt Recht bzw. jede Rolle kann der Gültigkeitszeitraum verändert werden.

Rechte- und Rollen-Zuordnungen eines Benutzers verwalten

**Benutzerinformationen**

SAFE-ID: DE.BRAK\_SPT.f0c86df6-7794-40eb-bb1f-55aa69765eef.8d8c Benutzername: SacrowSusanneEMDWN  
Vorname: Susanne Nachname: Sacrow  
Anwaltseigenschaft: Ja

**Rechte- und Rollen-Zuordnungen**

| <input type="checkbox"/>            | Rolle       | Postfach                 | Beinhaltet Rechte | Gültig von | Gültig bis |
|-------------------------------------|-------------|--------------------------|-------------------|------------|------------|
| <input type="checkbox"/>            | Mitarbeiter | Liege, Lino (Test-Stadt) |                   |            |            |
| <input checked="" type="checkbox"/> | Vertretung  | Liege, Lino (Test-Stadt) | 01.03.06 14.15.30 |            |            |

**Rechte**

| <input type="checkbox"/> | Recht                              | Postfach                 | Rolle       | Gültig von | Gültig bis |
|--------------------------|------------------------------------|--------------------------|-------------|------------|------------|
| <input type="checkbox"/> | 01 - Nachrichtenübersicht öffnen   | Liege, Lino (Test-Stadt) | Mitarbeiter |            |            |
| <input type="checkbox"/> | 03 - Nachricht erstellen           | Liege, Lino (Test-Stadt) | Mitarbeiter |            |            |
| <input type="checkbox"/> | 05 - Nachricht versenden           | Liege, Lino (Test-Stadt) | Mitarbeiter |            |            |
| <input type="checkbox"/> | 06 - Nachricht öffnen              | Liege, Lino (Test-Stadt) | Mitarbeiter |            |            |
| <input type="checkbox"/> | 07 - Nachricht exportieren/drucken | Liege, Lino (Test-Stadt) | Mitarbeiter |            |            |
| <input type="checkbox"/> | 08 - Nachricht organisieren        | Liege, Lino (Test-Stadt) | Mitarbeiter |            |            |
| <input type="checkbox"/> | 01 - Nachrichtenübersicht öffnen   | Liege, Lino (Test-Stadt) | Vertretung  |            |            |
| <input type="checkbox"/> | 03 - Nachricht erstellen           | Liege, Lino (Test-Stadt) | Vertretung  |            |            |
| <input type="checkbox"/> | 06 - Nachricht öffnen              | Liege, Lino (Test-Stadt) | Vertretung  |            |            |
| <input type="checkbox"/> | 14 - eEBs versenden                | Liege, Lino (Test-Stadt) | Vertretung  |            |            |
| <input type="checkbox"/> | 15 - eEBs zurückweisen             | Liege, Lino (Test-Stadt) | Vertretung  |            |            |
| <input type="checkbox"/> | 30 - eEBs mit VHN versenden        | Liege, Lino (Test-Stadt) | Vertretung  |            |            |

Wählen Sie hierfür genau ein [Recht](#) bzw. eine [Rolle](#) A aus. Klicken Sie auf "Recht/Rolle ändern" B. Damit öffnet sich der jeweilige Dialog ["Benutzer ein optionales Recht zuordnen"](#) oder ["Benutzer eine Rolle zuordnen"](#). In diesem Dialog kann nur der Gültigkeitszeitraum angepasst werden.

*Hinweis: Mit der Auswahl mehrere Rollen bzw. Rechte ist die Schaltfläche "Rechte/Rollen ändern" nicht mehr aktiviert, da immer nur ein Recht bzw. eine Rolle verändert werden kann.*

### 2.2.4. Rechte oder Rolle entziehen

Wenn Sie ein Recht bzw. eine Rolle entziehen wollen, ist dies über den Dialog ["Rechte- und Rollen-Zuordnung eines Benutzers verwalten"](#) möglich.

Rechte- und Rollen-Zuordnungen eines Benutzers verwalten

**Benutzerinformationen**

SAFE-ID: DE.BRAK\_SPT.f0c86df6-7794-40eb-bb1f-55aa66765eef.8d9c Benutzername: SacrowSusanneEMDWN

Vorname: Susanne Nachname: Sacrow

Anwaltseigenschaft: Ja

**Rolle** Postfach Beinhaltet Rechte Gültig von Gültig bis

Mitarbeiter Liege, Lino (Test-Stadt)

**Vertretung** Liege, Lino (Test-Stadt) 01.03.06 14 15:30

**Recht** Postfach Rolle Gültig von Gültig bis

01 - Nachrichtübersicht öffnen Liege, Lino (Test-Stadt) Mitarbeiter

03 - Nachricht erstellen Liege, Lino (Test-Stadt) Mitarbeiter

05 - Nachricht versenden Liege, Lino (Test-Stadt) Mitarbeiter

06 - Nachricht öffnen Liege, Lino (Test-Stadt) Mitarbeiter

07 - Nachricht exportieren/drucken Liege, Lino (Test-Stadt) Mitarbeiter

08 - Nachricht organisieren Liege, Lino (Test-Stadt) Mitarbeiter

01 - Nachrichtübersicht öffnen Liege, Lino (Test-Stadt) Vertretung

03 - Nachricht erstellen Liege, Lino (Test-Stadt) Vertretung

06 - Nachricht öffnen Liege, Lino (Test-Stadt) Vertretung

14 - eEBs versenden Liege, Lino (Test-Stadt) Vertretung

15 - eEBs zurückweisen Liege, Lino (Test-Stadt) Vertretung

30 - eEBs mit VHN versenden Liege, Lino (Test-Stadt) Vertretung

Zurück  
Neues Recht zuordnen  
Neue Rolle zuordnen  
Rechte/Rollen ändern  
**Recht/Rolle entziehen**

Wählen Sie hierfür mindestens ein [Recht](#) bzw. eine [Rolle](#) aus A und klicken Sie auf die Schaltfläche "Recht/Rolle entziehen" B.

*Hinweis: Wenn eine Rolle entzogen wird, werden alle festen und optionalen Rechte, welche dieser Rolle zugeordnet sind, ebenfalls entzogen.*

Rechte- und Rollen-Zuordnungen eines Benutzers verwalten

**Benutzerinformationen**

SAFE-ID: DE.BRAK\_SPT.f0c86df6-7794-40eb-bb1f-55aa66765eef.8d9c Benutzername: SacrowSusanneEMDWN

Vorname: Susanne Nachname: Sacrow

Anwaltseigenschaft: Ja

**Die ausgewählten Rollen wurden entzogen**

**Rolle** Postfach Beinhaltet Rechte Gültig von Gültig bis

Mitarbeiter Liege, Lino (Test-Stadt)

**Recht** Postfach Rolle Gültig von Gültig bis

01 - Nachrichtübersicht öffnen Liege, Lino (Test-Stadt) Mitarbeiter

03 - Nachricht erstellen Liege, Lino (Test-Stadt) Mitarbeiter

05 - Nachricht versenden Liege, Lino (Test-Stadt) Mitarbeiter

06 - Nachricht öffnen Liege, Lino (Test-Stadt) Mitarbeiter

07 - Nachricht exportieren/drucken Liege, Lino (Test-Stadt) Mitarbeiter

08 - Nachricht organisieren Liege, Lino (Test-Stadt) Mitarbeiter

**Die ausgewählten Rollen wurden entzogen**

Zurück  
Neues Recht zuordnen  
Neue Rolle zuordnen  
Rechte/Rollen ändern  
Recht/Rolle entziehen

Wurden die Rechte bzw. Rollen entzogen, werden diese nicht mehr im Dialog "[Rechte- und Rollen-Zuordnung eines Benutzers verwalten](#)" angezeigt.

*Hinweise:*

- Nur optionale Rechte können dem Benutzer entzogen werden.
- Rechte, welche über eine Rolle dem Benutzer vergeben wurden (= feste Rechte), können nur über das Entziehen dieser Rolle wieder entfernt werden.

- Wird eine Rolle entzogen, werden alle festen und optionalen Rechte mit entzogen.

Werden Rollen oder Rechte entzogen, wird dies für den Benutzer erst nach erneuter [Anmeldung](#) bemerkbar.

### 3.3.1.1 Benutzerverwaltung

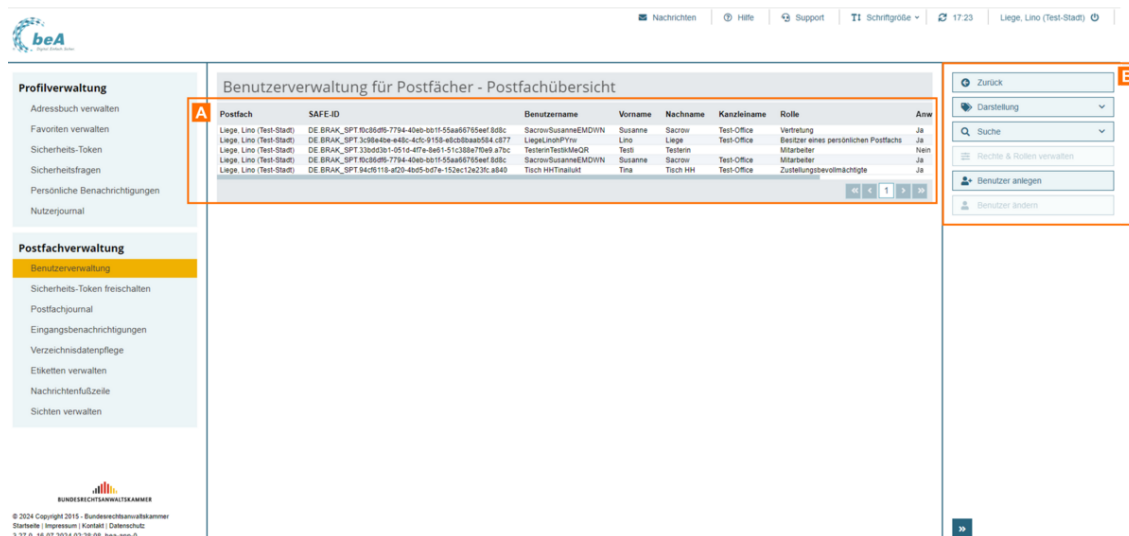

Dieser Dialog dient der Verwaltung von Benutzern eines Postfachs. Bei Aufruf des Dialoges wird Ihnen eine Liste von Benutzern angezeigt A, die über Rechte auf den Postfächern verfügen, für die Sie das

- [Recht „Berechtigungen verwalten“](#) besitzen.
- [Recht „Mitarbeiter verwalten“](#) besitzen.

Ferner können Sie über diesen Dialog B die [Rechte- und Rollen verwalten](#) sowie Benutzern [optionale Rechte zuordnen](#). Um einen Mitarbeiter zur Nutzung der auf einem Postfach vergebenen Rechte vollständig zu berechtigen, ist es gegebenenfalls erforderlich, dessen [Sicherheits-Token freizuschalten](#).

#### 1. Schaltflächen

Folgende Schaltflächen sind Bestandteil dieses Dialogs.

| Schaltflächen | Beschreibung  |
|---------------|---|
| Zurück        | Mit dieser Schaltfläche können Sie den Dialog schließen und zum vorherigen Dialog zurückkehren. |

|                               |  |
|-------------------------------|--|
| Darstellung Postfachübersicht | <p>Mit dieser Schaltfläche können Sie in der Liste der Benutzer die Benutzer anzeigen lassen, die Rechte auf den Postfächern besitzen, bei denen Sie</p> <ul style="list-style-type: none"> <li>• Postfachbesitzer sind, oder</li> <li>• das Recht „Berechtigungen verwalten“ oder</li> <li>• das Recht „Mitarbeiter verwalten“</li> </ul> <p>besitzen.<br/>Bei Aufruf des Dialoges ist die Postfachübersicht vor eingestellt.</p>   |
| Darstellung Kanzleisicht      | <p>Mit dieser Schaltfläche können Sie sich in der Liste alle Benutzer anzeigen lassen, die über Rechte auf einem Postfach verfügen, auf dem Sie ebenfalls mindestens ein Recht besitzen.</p>   |
| Suche Benutzer mit Postfach   | <p>Mit dieser Schaltfläche können Sie den Dialog Benutzer mit Postfach suchen aufrufen, um nach einem Benutzer mit einem Postfach zu suchen.</p>   |
| Suche Benutzer ohne Postfach  | <p>Mit dieser Schaltfläche können Sie den Dialog Benutzer ohne Postfach suchen aufrufen, um nach einem Benutzer ohne Postfach zu suchen.</p>   |
| Rechte und Rollen verwalten   | <p>Mit dieser Schaltfläche können Sie den Dialog <a href="#">Rechte- und Rollen-Zuordnungen eines Benutzers verwalten</a> aufrufen, um die Rechte und Rollen des ausgewählten Benutzers auf einem Postfach zu verwalten. Um Rechte von Benutzern anderer Postfächer zu verwalten, müssen Sie das Recht 19 - Berechtigungen verwalten - auf dem betreffenden Postfach besitzen.</p> <p><i><b>Hinweis:</b> Die Schaltfläche wird nur angezeigt, wenn Sie mit einem Hardware-Token angemeldet sind.</i></p> |
| Benutzer ändern               | <p>Mit dieser Schaltfläche können Sie über den Dialog Benutzer anlegen oder ändern bestimmte Benutzerdaten des ausgewählten Mitarbeiters (Vorname, Nachname, Anrede, Titel) ändern.<br/>Die Schaltfläche wird angezeigt, wenn Sie das Recht „Mitarbeiter verwalten“ auf dem betreffenden Postfach besitzen.</p>  |
| Benutzer anlegen              | <p>Mit dieser Schaltfläche können Sie über den Dialog Benutzer anlegen oder ändern einen neuen Mitarbeiter anlegen.<br/>Die Schaltfläche wird angezeigt, wenn Sie das Recht „Mitarbeiter verwalten“ auf dem betreffenden Postfach besitzen.</p>  |

In der Liste im unteren Teil des Dialoges werden Ihnen Informationen zu dem jeweiligen Benutzer angezeigt. Zusätzlich zu den Spaltentiteln wird neben diesen jeweils auch die Sortierfunktion der Spalte mit angezeigt. Durch einen Klick auf die Spaltentitel können Sie die angezeigten Benutzer auf- oder absteigend sortieren.

## 2. Dialogelemente

Folgende Informationen zu dem jeweiligen Benutzer werden Ihnen angezeigt.

| Elemente | Beschreibung   |
|----------|--|
| Postfach | In dieser Spalte wird Ihnen das Postfach angezeigt, auf dem der Benutzer eine Rolle besitzt.   |
| SAFE-ID  | In dieser Spalte wird Ihnen die eindeutige Identifikationsnummer des Benutzers, der eine Rolle auf einem Postfach besitzt, angezeigt. Wenn der Benutzer ein Postfachbesitzer ist, handelt es sich zugleich um die Identifikationsnummer des Postfachs. |

|                    |   |
|--------------------|---|
| Benutzername       | In dieser Spalte wird Ihnen der Benutzername des Benutzers, der eine Rolle auf einem Postfach besitzt, angezeigt.   |
| Vorname            | In dieser Spalte wird Ihnen der Vorname des Benutzers, der eine Rolle auf einem Postfach besitzt, angezeigt.  |
| Nachname           | In dieser Spalte wird Ihnen der Nachname des Benutzers, der eine Rolle auf einem Postfach besitzt, angezeigt.   |
| Kanzleiname        | In dieser Spalte wird Ihnen der Kanzleiname, bei Syndikusrechtsanwälten der Name des Arbeitgebers des Benutzers, der eine Rolle auf einem Postfach besitzt, angezeigt.                                  |
| Rolle              | In dieser Spalte wird Ihnen die Rolle des Benutzers auf dem betreffenden Postfach angezeigt. Besitzt ein Benutzer mehrere Rollen, existieren auch mehrere Listeneinträge mit demselben Benutzer.        |
| Anwaltseigenschaft | In dieser Spalte wird Ihnen angezeigt, ob der Benutzer, der eine Rolle auf einem Postfach besitzt, als Rechtsanwalt zugelassen ist.   |
| Status             | In dieser Spalte wird Ihnen der Status des Benutzers, der eine Rolle auf einem Postfach besitzt, angezeigt.   |
| Blättern-Funktion  | Es werden höchstens 25 Benutzer in der Liste auf einer Seite angezeigt. Um auf die weiteren Seiten springen zu können, befinden sich unterhalb der Liste der Benutzer die entsprechenden Schaltflächen. |

## 3.3.1.2 Benutzer suchen

### Benutzer suchen

#### 1. Benutzer mit Postfach suchen

- A (Search filters):** Contains input fields for 'Benutzername', 'SAFE-ID', 'Vorname', 'Nachname', 'PLZ', 'Ort', 'RAK', and 'Mitgliedsnummer'. There is also a dropdown menu for filtering by status ('-- Filter nicht aktiv --').
- B (Search results table):** A table with columns: Vorname, Nachname, Kanzleiname, PLZ, Ort, RAK, Angelegt am, and Status. The first row shows: Lino, Liege, Test-Office, Test-Stadt, FR, 01.07.2024, vollständig aktiv.
- C (Action buttons):** Includes buttons for 'Zurück', 'Suchen', and 'Rechte & Rollen verwalten'.

At the bottom of the page, there is a footer with the logo of the Bundesrechtsanwaltskammer and copyright information: © 2024 Copyright 2015 - Bundesrechtsanwaltskammer. Startseite | Impressum | Kontakt | Datenschutz. 3.27.9, 17.07.2024 12:30:48, bea-app-0.

Dieser Dialog dient der Suche nach Benutzern mit eigenem Postfach, um diesen [Rollen und Rechte zuzuordnen, zu ändern oder zu entziehen](#). Der Dialog ist in die folgenden Bereiche aufgeteilt:

1. Bereich für die Eingabe der Suchkriterien A
2. Ergebnisbereich mit der Liste der Benutzer mit eigenem Postfach B
3. Schaltflächen B

### 1.1 Bereich für die Eingabe der Suchkriterien

In diesem Bereich können Sie über die Eingabefelder eigene Suchkriterien festlegen. Die über die Eingabefelder erfassten Suchkriterien schränken die Treffermenge Ihrer Suche ein, wobei mindestens ein Eingabefeld als Suchkriterium ausgefüllt werden muss. Folgende weitere Elemente sind Bestandteil dieses Bereichs.

| Elemente        | Beschreibung  |
|-----------------|---|
| Benutzername    | In diesem Eingabefeld können Sie den Benutzernamen (<Nachname><Vorname><5-stellige zufällig generierte alphanumerische Zeichenfolge>) des Benutzers als Suchkriterium erfassen. |
| SAFE-ID         | In diesem Eingabefeld können Sie die eindeutige Identifikationsnummer des Postfachs des Benutzers als Suchkriterium erfassen.   |
| Vorname         | In diesem Eingabefeld können Sie den Vornamen des Benutzers als Suchkriterium erfassen.   |
| Nachname        | In diesem Eingabefeld können Sie den Nachnamen des Benutzers als Suchkriterium erfassen.<br><br><i>Hinweis: BAGs können mit Ihrem Namen im Feld Nachname gesucht werden.</i>    |
| PLZ             | In diesem Eingabefeld können Sie die Postleitzahl des Benutzers als Suchkriterium erfassen.   |
| Ort             | In diesem Eingabefeld können Sie den Ort des Benutzers als Suchkriterium erfassen.  |
| RAK             | In diesem Eingabefeld können Sie über eine Drop-down-Liste die Rechtsanwaltskammer, welcher der Benutzer angehört, als Suchkriterium auswählen.                                 |
| Mitgliedsnummer | In diesem Eingabefeld können Sie die Mitgliedsnummer des Benutzers bei seiner Rechtsanwaltskammer als Suchkriterium erfassen.   |

### 1.2 Ergebnisbereich mit der Liste der Benutzer mit eigenem Postfach

In einer Ergebnisliste wird die Treffermenge der Benutzer mit eigenem Postfach angezeigt, die den von Ihnen angegebenen Suchkriterien entspricht. Zusätzlich zu den Spaltentiteln wird neben diesen jeweils auch die Sortierfunktion der Spalte mit angezeigt. Durch einen Klick auf die Spaltentitel können Sie die angezeigten Benutzer auf- oder absteigend sortieren. Folgende Informationen zu dem jeweiligen Benutzer werden Ihnen angezeigt.

| Elemente | Beschreibung  |
|----------|---|
| Vorname  | In dieser Spalte wird Ihnen der Vorname des Benutzers angezeigt.                        |
| Nachname | In dieser Spalte wird Ihnen der Nachname des Benutzers oder der Name der BAG angezeigt. |

|                   |   |
|-------------------|---|
| Kanzleiname       | In dieser Spalte wird Ihnen der Kanzleiname, bei Syndikusrechtsanwälten der Name des Arbeitgebers des Benutzers oder der Name der BAG angezeigt.  |
| PLZ               | In dieser Spalte wird Ihnen die Postleitzahl des Benutzers angezeigt.   |
| Ort               | In dieser Spalte wird Ihnen der Ort des Benutzers angezeigt.  |
| RAK               | In dieser Spalte wird Ihnen in Form eines Kürzels die Rechtsanwaltskammer angezeigt, der der Benutzer angehört.   |
| Angelegt am       | In dieser Spalte wird Ihnen angezeigt, wann der Benutzer im beA-System angelegt wurde.  |
| Status            | In dieser Spalte wird Ihnen der aktuelle Status des Benutzers angezeigt.  |
| Blättern-Funktion | Es werden höchstens 15 Benutzer in der Liste auf einer Seite angezeigt. Um auf die weiteren Seiten springen zu können, befinden sich unterhalb der Liste der Benutzer die entsprechenden Schaltflächen. |

### 1.3 Schaltflächen

Folgende Schaltflächen sind Bestandteil dieses Bereichs.

| Schaltflächen                                | Beschreibung   |
|--|--|
| Zurück                                       | Mit dieser Schaltfläche können Sie den Dialog schließen und zum vorherigen Dialog zurückkehren.  |
| Suchen                                       | Mit dieser Schaltfläche können Sie Ihre Suche nach einem Benutzer starten. Anhand der erfassten Suchkriterien wird das Suchergebnis in einer Liste im Ergebnisbereich angezeigt. |
| Rechte-Zuordnungen eines Benutzers verwalten | Mit dieser Schaltfläche können Sie den Dialog Rechte-Zuordnung eines Benutzers verwalten aufrufen, um die Rechte des ausgewählten Benutzers auf einem Postfach zu verwalten.     |

Dieser Dialog dient der Suche nach Benutzern ohne eigenes Postfach, um diesen [Rollen und Rechte zuzuordnen, zu ändern oder zu entziehen](#). Der Dialog ist in die folgenden Bereiche aufgeteilt:

1. Bereich für die Eingabe der Suchkriterien A
2. Ergebnisbereich mit der Liste der Benutzer ohne eigenes Postfach B
3. Schaltflächen C

## 2.1 Bereich für die Eingabe der Suchkriterien

In diesem Bereich können Sie über zwei Eingabefelder den Benutzernamen oder die SAFE-ID des Benutzers ohne eigenes Postfach als Suchkriterium festlegen. Um einen Benutzer ohne Postfach finden zu können, müssen Sie den exakten Benutzernamen oder die vollständige SAFE-ID des Benutzers als Suchkriterium erfassen. Aus Datenschutzgründen wird ferner keine Suche mit Platzhaltern unterstützt. Folgende weitere Elemente sind Bestandteil dieses Bereichs.

| Elemente     | Beschreibung  |
|--------------|---|
| Benutzername | In diesem Eingabefeld können Sie den exakten Benutzernamen (<Nachname><Vorname><5-stellige zufällig generierte alphanumerische Zeichenfolge>) des Benutzers als Suchkriterium erfassen. |
| SAFE-ID      | In diesem Eingabefeld können Sie die eindeutige Identifikationsnummer des Benutzers als Suchkriterium erfassen.   |

## 2.2 Ergebnisbereich mit der Liste der Benutzer ohne eigenes Postfach

In diesem Bereich wird Ihnen der Benutzer ohne eigenes Postfach entsprechend der erfassten Suchkriterien angezeigt. Ihnen wird hier immer nur genau ein oder kein Ergebnis angezeigt. Folgende Elemente sind Bestandteil dieses Bereichs.

| Elemente     | Beschreibung  |
|--------------|---|
| Benutzername | In dieser Spalte wird Ihnen der Benutzername des Benutzers angezeigt.                     |
| SAFE-ID      | In dieser Spalte wird Ihnen die eindeutige Identifikationsnummer des Benutzers angezeigt. |
| Vorname      | In dieser Spalte wird Ihnen der Vorname des Benutzers angezeigt.                          |
| Nachname     | In dieser Spalte wird Ihnen der Nachname des Benutzers angezeigt.                         |
| Angelegt am  | In dieser Spalte wird Ihnen angezeigt, wann der Benutzer im beA-System angelegt wurde.    |
| Status       | In dieser Spalte wird Ihnen der aktuelle Status des Benutzers angezeigt.                  |

## 2.3 Schaltflächen

Folgende Schaltflächen sind Bestandteil dieses Bereichs.

| Schaltflächen | Beschreibung  |
|---------------|---|
| Zurück        | Mit dieser Schaltfläche können Sie den Dialog schließen und zum vorherigen Dialog zurückkehren. |

|                           |   |
|---------------------------|---|
| Suchen                    | Mit dieser Schaltfläche können Sie Ihre Suche nach einem Benutzer starten.  |
| Rechte & Rollen verwalten | Mit dieser Schaltfläche können Sie den Dialog <a href="#">Rechte- und Rollen-Zuordnungen</a> eines Benutzers verwalten aufrufen, um die Rechte und Rollen des ausgewählten Benutzers auf einem Postfach zu verwalten. Die Schaltfläche wird erst aktiv, wenn Sie einen Benutzer aus der Liste der Suchergebnisse per Mausklick auswählen/markieren. |

## 3.3.1.3 Benutzer anlegen/ändern

Dieser Dialog dient

- der Anlage eines Benutzers oder
- der Änderung bestimmter Benutzerdaten (Vorname, Nachname, Anrede, Titel) eines bereits vorhandenen Mitarbeiters, der Ihrem Postfach oder einem Postfach zugeordnet ist, auf welchem Sie das Recht „Mitarbeiter verwalten“ besitzen.

### 1. Schaltflächen

Folgende Schaltflächen sind Bestandteil dieses Dialogs.

| Schaltflächen    | Beschreibung   |
|------------------|--|
| Abbrechen/Zurück | Mit dieser Schaltfläche können Sie den Dialog schließen, ohne die Änderungen der Benutzerdaten oder den neu erfassten Mitarbeiter zu speichern, und zum vorherigen Dialog zurückkehren.  |
| Speichern        | Mit dieser Schaltfläche können Sie Ihre Eingaben bzw. den neu erfassten Mitarbeiter speichern.<br>Wenn Sie einen Mitarbeiter neu angelegt haben, werden Ihnen der Benutzername und das Kennwort für die Registrierung angezeigt. |

|                     |  |
|---------------------|--|
| Kennwort generieren | Mit dieser Schaltfläche können Sie sich ein neues Kennwort für die Registrierung des Mitarbeiters erzeugen und anzeigen lassen.<br>Die Schaltfläche ist nur sichtbar, wenn der ausgewählte Benutzer bereits angelegt wurde, jedoch noch nicht registriert ist. |
|---------------------|--|

## 2. Dialogelemente

Folgende weitere Elemente sind Bestandteil dieses Dialogs.

| Elemente                       | Beschreibung   |
|--------------------------------|--|
| Postfach                       | In dieser Dropdown können Sie auswählen für welches Postfach der neu angelegte Benutzer eine Rolle als bspw. Mitarbeiter bekommen soll.  |
| Rolle                          | In dieser Dropdown können Sie die Rolle für den Benutzer auswählen, nähere Informationen zu Rollen und Rechte finden Sie in der Rollen- und Rechte-Liste.  |
| Benutzername                   | In diesem Anzeigefeld wird Ihnen der Benutzername des neu angelegten Mitarbeiters angezeigt, wenn Sie die Anlage des Mitarbeiters mit einem Klick auf die Schaltfläche "Speichern" abschließen.<br>Der neu angelegte Mitarbeiter benötigt den Benutzernamen für die Registrierung in der beA-Anwendung.  |
| Kennwort für die Registrierung | In diesem Anzeigefeld wird Ihnen das Kennwort des neu angelegten Mitarbeiters angezeigt, wenn Sie die Anlage des Mitarbeiters mit einem Klick auf die Schaltfläche "Speichern" abschließen oder über die Schaltfläche Kennwort generieren ein neues Kennwort für die Registrierung erzeugt haben.<br>Der neu angelegte Mitarbeiter benötigt das Kennwort für die Registrierung in der beA-Anwendung. Bei Neuanlage oder Klick auf die Schaltfläche Kennwort generieren wird Ihnen in diesem Anzeigefeld das Kennwort solange bis Sie den Dialog verlassen angezeigt. |
| SAFE-ID                        | In diesem Anzeigefeld wird Ihnen die eindeutige Identifikationsnummer des neu angelegten Benutzers angezeigt, wenn Sie die Anlage des Mitarbeiters mit einem Klick auf die Schaltfläche "Speichern" abschließen.   |
| Vorname                        | In diesem Eingabefeld können Sie den Vornamen des Mitarbeiters erfassen oder ändern.   |
| Nachname                       | In diesem Eingabefeld können Sie den Nachname des Mitarbeiters erfassen oder ändern.   |
| Anrede                         | In diesem Eingabefeld können Sie die Anrede des Mitarbeiters erfassen oder ändern.   |
| Titel                          | In diesem Eingabefeld können Sie den Titel des Mitarbeiters erfassen oder ändern.  |

### 3.3.1.4 Rechte- und Rollen- Zuordnungen eines Benutzers verwalten

Dieser Dialog dient der Verwaltung der [Rechte](#) und [Rollen](#) eines Benutzers. Der Dialog kann nur angezeigt werden, wenn Sie sich mit einem Hardware-Token (beA Karte) angemeldet haben. Sie können in diesem Dialog den verschiedenen [Rollen](#) weitere [optionale Rechte](#) zuordnen, ändern oder entziehen. Hierfür müssen Sie Besitzer des betreffenden Postfachs sein oder das [Recht „Berechtigungen verwalten“](#) auf dem betreffenden Postfach besitzen. Der Benutzer kann von den ihm neu zugeordneten Rechten erst nach der nächsten [Anmeldung](#) Gebrauch machen. Der Entzug von Rechten wirkt sich ebenso erst nach der nächsten [Anmeldung](#) des angesprochenen Benutzers aus.

**Der Dialog ist in die folgenden vier Bereiche aufgeteilt:**

1. Benutzerinformationen A
2. Rollen des Benutzers B
3. Rechte des Benutzers C
4. Schaltflächen D

## 1. Benutzerinformationen

In diesem Bereich werden Ihnen Informationen zum Benutzer, den Sie im Dialog „Benutzerverwaltung für Postfächer“ ausgewählt haben, angezeigt. Folgende weitere Elemente sind Bestandteil dieses Dialogs.

| Elemente     | Beschreibung   |
|--------------|--|
| SAFE-ID      | In diesem Anzeigefeld wird die eindeutige Identifikationsnummer des angemeldeten Benutzers angezeigt. Wenn der Benutzer ein Postfachbesitzer ist, handelt es sich zugleich um die Identifikationsnummer des Postfachs. |
| Benutzername | In diesem Anzeigefeld wird Ihnen der Benutzername (<Nachname><Vorname><5-stellige zufällig generierte alphanumerische Zeichenfolge>) des angemeldeten Benutzers angezeigt.   |
| Vorname      | In diesem Anzeigefeld wird Ihnen der Vorname des Benutzers angezeigt.  |
| Nachname     | In diesem Anzeigefeld wird Ihnen der Nachname des Benutzers angezeigt.   |

## 2. Rollen des Benutzers

In dieser Liste werden alle dem Benutzer zugeordneten postfachunabhängigen und postfachabhängigen Rollen angezeigt. Folgende Informationen zu dem jeweiligen Benutzer werden Ihnen angezeigt.

| Elemente           | Beschreibung  |
|--------------------|---|
| Rolle              | In dieser Spalte wird Ihnen die Rolle, die der ausgewählte Benutzer auf dem Postfach besitzt, angezeigt.  |
| Postfach           | In dieser Spalte wird Ihnen das Postfach angezeigt, auf dem der ausgewählte Benutzer eine Rolle besitzt, angezeigt.   |
| Beinhaltete Rechte | In dieser Spalte werden Ihnen die festen Rechte angezeigt, die eine Rolle beinhaltet. Diese Rechte werden automatisch mit der Rolle vergeben und können nur durch den Entzug der Rolle wieder entzogen werden. Sie erscheinen daher in der Liste der Rechte ausgegraut. |
| Rolle              | In dieser Spalte wird Ihnen die Rolle des ausgewählten Benutzers auf dem Postfach angezeigt.  |
| Gültig von         | In dieser Spalte wird Ihnen angezeigt, ab wann das Recht gültig ist.  |
| Gültig bis         | In dieser Spalte wird Ihnen angezeigt, bis wann das Recht gültig ist.   |
| Blättern-Funktion  | Es werden höchstens 25 Rechte in der Liste auf einer Seite angezeigt. Um auf die weiteren Seiten springen zu können, befinden sich unterhalb der Liste der Rechte die entsprechenden Schaltflächen.   |

*Hinweis: Zusätzlich zu den Spaltentiteln wird neben diesen jeweils auch die Sortierfunktion der Spalte mit angezeigt. Durch einen Klick auf die Spaltentitel können Sie die angezeigten Rolleneinträge auf- oder absteigend sortieren.*

## 3. Rechte des Benutzers

In dieser Liste werden alle an den Benutzer auf den Postfächern, für die Sie das [Recht „Berechtigungen verwalten“](#) besitzen, vergebenen Rechte angezeigt. Folgende Informationen zu dem jeweiligen Benutzer werden Ihnen angezeigt.

| Elemente   | Beschreibung   |
|------------|--|
| Recht      | In dieser Spalte wird Ihnen das Recht, das der ausgewählte Benutzer auf dem Postfach besitzt, angezeigt.           |
| Postfach   | In dieser Spalte wird Ihnen das Postfach angezeigt, auf dem der ausgewählte Benutzer ein Recht besitzt, angezeigt. |
| Rolle      | In dieser Spalte wird Ihnen das Recht des ausgewählten Benutzers auf dem Postfach angezeigt.                       |
| Gültig von | In dieser Spalte wird Ihnen angezeigt, ab wann das Recht gültig ist.   |
| Gültig bis | In dieser Spalte wird Ihnen angezeigt, bis wann das Recht gültig ist.  |

|                       |   |
|-----------------------|---|
| Blättern-<br>Funktion | Es werden höchstens 25 Rechte in der Liste auf einer Seite angezeigt. Um auf die weiteren Seiten springen zu können, befinden sich unterhalb der Liste der Rechte die entsprechenden Schaltflächen. |
|-----------------------|---|

*Hinweis: Zusätzlich zu den Spaltentiteln wird neben diesen jeweils auch die Sortierfunktion der Spalte mit angezeigt. Durch einen Klick auf die Spaltentitel können Sie die angezeigten Rolleneinträge auf- oder absteigend sortieren.*

## 4. Schaltflächen

Folgende Schaltflächen sind Bestandteil dieses Dialogs.

| Schaltflächen         | Beschreibung   |
|-----------------------|--|
| Zurück                | Mit dieser Schaltfläche können Sie den Dialog schließen und zum vorherigen Dialog zurückkehren.  |
| Neues Recht zuordnen  | Mit dieser Schaltfläche können Sie über den Dialog "Benutzer ein optionales Recht zuordnen" dem ausgewählten Benutzer ein (weiteres) optionales Recht zuordnen.  |
| Neue Rolle zuordnen   | Mit dieser Schaltfläche können Sie über den Dialog "Benutzer eine Rolle zuordnen" dem ausgewählten Benutzer eine (weitere) Rolle zuordnen.   |
| Recht/Rolle ändern    | Mit dieser Schaltfläche können Sie über den Dialog "Benutzer ein optionales Recht zuordnen" oder über den Dialog "Benutzer eine Rolle zuordnen" den Gültigkeitszeitraum des in der Liste ausgewählten Rechts oder der Rolle ändern.<br><br><i>Hinweis: Diese Schaltfläche ist nur aktiv, wenn nur ein Recht oder eine Rolle ausgewählt ist.</i>      |
| Recht/Rolle entziehen | Mit dieser Schaltfläche können Sie dem Benutzer die ausgewählten Rechte und Rollen entziehen. Die Schaltfläche ist nur aktiv, wenn Sie ein oder mehrere Recht(e)/Rolle(n) auswählen, die entzogen werden soll(en).<br><br><i>Hinweis: Wenn Sie dem Benutzer eine Rolle entziehen, werden alle festen sowie optionalen Rechte der Rolle entzogen.</i> |

### 3.3.1.5 Benutzer eine Rolle zuordnen

**Profilverwaltung**

- Adressbuch verwalten
- Favoriten verwalten
- Sicherheits-Token
- Sicherheitsfragen
- Persönliche Benachrichtigungen
- Nutzerjournal

**Postfachverwaltung**

- Benutzerverwaltung**
- Sicherheits-Token freischalten
- Postfachjournal
- Eingangsbenechtigungen
- Verzeichnisdatenpflege
- Etiketten verwalten
- Nachrichtenfußzeile

© 2024 Copyright 2015 - Bundesrechtsanwaltskammer  
 Startseite | Impressum | Kontakt | Datenschutz  
 3.27.0, 17.07.2024 12:30:48, bea-app-0

### Benutzer eine Rolle zuordnen

**A Benutzerinformationen**

|                     |   |               |                    |
|---------------------|---|---------------|--------------------|
| SAFE-ID:            | DE BRAK_SPT.f0c86d86-7794-40eb-bb1f-55aa66765eef 8d9c | Benutzername: | SacrowSusanneEMDWN |
| Vorname:            | Susanne   | Nachname:     | Sacrow             |
| Anwaltseigenschaft: | Ja  |               |                    |

**B Rolle zuordnen**

Postfach: \* Liege, Lino (Test-Stadt) ▼

Rolle: \* ▼

Gültig von:  Gültig bis:

C

Dieser Dialog dient dazu, einem Benutzer eine [Rolle für ein Postfach zuzuordnen](#). Der Benutzer kann die ihm neu zugeordnete Rolle erst nach der nächsten [Anmeldung](#) Gebrauch machen.

Der Dialog ist in drei Bereiche aufgeteilt:

1. Benutzerinformationen A
2. Postfach- und Rollenauswahl B
3. Schaltflächen C

## 1. Benutzerinformationen

In diesem Bereich werden Ihnen Informationen zum Benutzer, den Sie im Dialog [Benutzerverwaltung](#) für Postfächer ausgewählt haben, angezeigt. Folgende weitere Elemente sind Bestandteil dieses Dialogs.

| Elemente           | Beschreibung   |
|--------------------|--|
| SAFE-ID            | In diesem Anzeigefeld wird die eindeutige Identifikationsnummer des angemeldeten Benutzers angezeigt. Wenn der Benutzer ein Postfachbesitzer ist, handelt es sich zugleich um die Identifikationsnummer des Postfachs. |
| Benutzername       | In diesem Anzeigefeld wird Ihnen der Benutzername (<Nachname><Vorname><5-stellige zufällig generierte alphanumerische Zeichenfolge>) des angemeldeten Benutzers angezeigt.   |
| Vorname            | In diesem Anzeigefeld wird Ihnen der Vorname des Benutzers angezeigt.  |
| Nachname           | In diesem Anzeigefeld wird Ihnen der Nachname des Benutzers angezeigt.   |
| Anwaltseigenschaft | In diesem Anzeigefeld wird angezeigt, ob der Benutzer als Rechtsanwalt zugelassen ist.   |

## 2. Postfach- und Rechteauswahl

In diesem Bereich können Sie die Rolle auswählen, die Sie dem Benutzer zuordnen wollen. Ferner können Sie auswählen, auf welchem Postfach diese Rolle vergeben werden soll. Folgende Elemente sind Bestandteil dieses Dialogs.

| Elemente   | Beschreibung  |
|------------|---|
| Postfach   | In diesem Eingabefeld können Sie über eine Drop-down-Liste das Postfach auswählen, auf dem die Rechte vergeben werden soll. In der Drop-down-Liste werden Ihnen neben Ihrem Postfach die Postfächer angezeigt, auf denen Sie das Recht Berechtigungen verwalten besitzen. |
| Rolle      | In diesem Eingabefeld können Sie über eine Drop-down-Liste eine Rolle auswählen, die dem betreffenden Benutzer zugeordnet werden sollen.  |
| Gültig von | In diesem Eingabefeld können Sie das Datum erfassen, ab wann diese Rechte gültig sein sollen.   |
| Gültig bis | In diesem Eingabefeld können Sie das Datum erfassen, bis wann diese Rechte gültig sein sollen.  |

### 3. Schaltflächen

Folgende Schaltflächen sind Bestandteil dieses Dialogs.

| Schaltflächen        | Beschreibung  |
|----------------------|---|
| Abbrechen/Zurück     | Mit dieser Schaltfläche können Sie den Dialog schließen, ohne dem ausgewählten Benutzer Rechte zuzuordnen und zum vorherigen Dialog zurückkehren. |
| Speichern und zurück | Mit dieser Schaltfläche können Sie die Zuordnung der Rechte speichern und zum vorherigen Dialog zurückkehren.                                     |
| Speichern            | Mit dieser Schaltfläche können Sie die Zuordnung der Rechte speichern, ohne den Dialog zu schließen.  |

## 3.3.1.6 Benutzer ein optionales Recht zuordnen

Dieser Dialog dient dazu, einem Benutzer optionale [Rechte](#) für ein Postfach zuzuordnen. Der Benutzer kann von den ihm neu zugeordneten Rechten erst nach der nächsten [Anmeldung](#) Gebrauch machen.

**Der Dialog ist in drei Bereiche aufgeteilt:**

1. Benutzerinformationen A
2. Postfach- und Rechtauswahl B
3. Schaltflächen C

## 1. Benutzerinformationen

In diesem Bereich werden Ihnen Informationen zum Benutzer, den Sie im Dialog [Benutzerverwaltung](#) für Postfächer ausgewählt haben, angezeigt. Folgende weitere Elemente sind Bestandteil dieses Dialogs.

| Elemente            | Beschreibung   |
|---------------------|--|
| SAFE-ID             | In diesem Anzeigefeld wird die eindeutige Identifikationsnummer des angemeldeten Benutzers angezeigt. Wenn der Benutzer ein Postfachbesitzer ist, handelt es sich zugleich um die Identifikationsnummer des Postfachs. |
| Benutzername        | In diesem Anzeigefeld wird Ihnen der Benutzername (<Nachname><Vorname><5-stellige zufällig generierte alphanumerische Zeichenfolge>) des angemeldeten Benutzers angezeigt.   |
| Vorname             | In diesem Anzeigefeld wird Ihnen der Vorname des Benutzers angezeigt.  |
| Nachname            | In diesem Anzeigefeld wird Ihnen der Nachname des Benutzers angezeigt.   |
| Anwaltsseigenschaft | In diesem Anzeigefeld wird angezeigt, ob der Benutzer als Rechtsanwalt zugelassen ist.   |

## 2. Postfach- und Rechtauswahl

In diesem Bereich können Sie das Recht auswählen, das Sie dem Benutzer zuordnen wollen. Ferner können Sie auswählen, auf welchem Postfach dieses Recht vergeben werden soll. Folgende Elemente sind Bestandteil dieses Dialogs.

| Elemente | Beschreibung  |
|----------|---|
| Postfach | In diesem Eingabefeld können Sie über eine Drop-down-Liste das Postfach auswählen, auf dem die Rechte vergeben werden soll. In der Drop-down-Liste werden Ihnen neben Ihrem Postfach die Postfächer angezeigt, auf denen Sie das Recht Berechtigungen verwalten besitzen. |
| Rolle    | In diesem Eingabefeld wird Ihnen die vorher ausgewählte Rolle angezeigt, welcher das optionale Recht zugeordnet werden soll.  |
| Recht    | In diesem Eingabefeld können Sie über eine Drop-down-Liste mehrere Rechte auswählen, die dem betreffenden Benutzer zugeordnet werden sollen.  |

Gültig von In diesem Eingabefeld können Sie das Datum erfassen, ab wann diese Rechte gültig sein sollen.

Gültig bis In diesem Eingabefeld können Sie das Datum erfassen, bis wann diese Rechte gültig sein sollen.

### 3. Schaltflächen

Folgende Schaltflächen sind Bestandteil dieses Dialogs.

| Schaltflächen        | Beschreibung  |
|----------------------|---|
| Abbrechen/Zurück     | Mit dieser Schaltfläche können Sie den Dialog schließen, ohne dem ausgewählten Benutzer Rechte zuzuordnen und zum vorherigen Dialog zurückkehren. |
| Speichern und zurück | Mit dieser Schaltfläche können Sie die Zuordnung der Rechte speichern und zum vorherigen Dialog zurückkehren.                                     |
| Speichern            | Mit dieser Schaltfläche können Sie die Zuordnung der Rechte speichern, ohne den Dialog zu schließen.  |

## 3.3.1.7 Sicherheits-Token der Benutzer freischalten

| Name des Sicherheits-Tokens             | Postfach | Benutzername | Benutzer | Vollständig berechtigt |
|---|----------|--------------|----------|------------------------|
| Keine freizuschaltenden Token vorhanden |          |              |          |                        |

Mit diesem Dialog können Sie die Sicherheits-Token freischalten, um diesen zur Nutzung der auf einem Postfach vergebenen Rechte und Rollen vollständig zu berechtigen.

Dieser Dialog kann in zwei Bereiche aufgeteilt werden:

1. Freizuschaltenden Sicherheits-Token A
2. Schaltflächen B

### 1. Freizuschaltende Sicherheits-Token

In einer Ergebnisliste werden Ihnen die freizuschaltenden Sicherheits-Token angezeigt. Zusätzlich zu den Spaltentiteln wird neben diesen jeweils auch die Sortierfunktion der Spalte mit angezeigt. Durch einen Klick auf die Spaltentitel können Sie die angezeigten Sicherheits-Token auf- oder absteigend sortieren. Folgende Informationen zu dem jeweiligen Sicherheits-Token werden Ihnen angezeigt.

| Element                    | Beschreibung  |
|----------------------------|---|
| Name des Sicherheits-Token | In dieser Spalte wird Ihnen der Name des Sicherheits-Tokens des Mitarbeiters angezeigt.   |
| Postfach                   | In dieser Spalte wird Ihnen das Postfach, für das der Sicherheits-Token freigeschaltet werden soll, angezeigt.  |
| Benutzername               | In dieser Spalte wird Ihnen der Benutzername des Mitarbeiters angezeigt.  |
| Benutzer                   | In dieser Spalte wird Ihnen der Nachname und Vorname Ihres Mitarbeiters angezeigt.  |
| Vollständig berechtigt     | In dieser Spalte wird „ja“ angezeigt, wenn der Token für alle Postfachrechte, die dem Mitarbeiter zugeordnet wurden, aktiviert wurde.<br>In diesem Anzeigefeld wird „nein“ angezeigt, wenn der Token nicht für alle Postfachrechte, die dem Mitarbeiter zugeordnet wurden, aktiviert wurde. |
| Blättern-Funktion          | Es werden höchstens 25 Benutzer in der Liste auf einer Seite angezeigt. Um auf die weiteren Seiten springen zu können, befinden sich unterhalb der Liste der Benutzer die entsprechenden Schaltflächen.   |

## 2. Schaltflächen

Folgende Schaltflächen Bestandteil dieses Dialogs.

| Elemente                 | Beschreibung   |
|--------------------------|--|
| Zurück                   | Mit dieser Schaltfläche können Sie den Dialog schließen, ohne einen Sicherheits-Token frei zu schalten, und zum vorherigen Dialog zurückkehren.  |
| Zertifikate freischalten | Mit dieser Schaltfläche können Sie den Vorgang zur Freischaltung eines Sicherheits-Tokens starten. Sie werden nach einem entsprechenden Hinweis aufgefordert, den Sicherheits-Token durch Eingabe Ihrer PIN freizuschalten.<br>Mehrere Zertifikate können Sie mit der Nutzung einer Stapel- oder Multisignaturkarte mit nur einer PIN-Eingabe freischalten.<br><br><i>Hinweis: Die Freischaltung des Sicherheits-Tokens ist nur bei der erstmaligen Vergabe eines Rechts oder einer damit verbundenen Rolle notwendig.</i> |

### 3.3.1.8 Liste der Rechte

#### Liste der Rechte

Die [Vergabe von Rechten](#) oder [Rollen](#) an Benutzer können Sie in der [Benutzerverwaltung](#) für Postfächer vornehmen. Die Rechte oder Rollen, die Sie an Benutzer vergeben können, sind im beA dabei zur besseren Übersicht durchnummeriert und thematisch nach den folgenden Sachgruppen geordnet:

1. Nachrichtenübersicht öffnen
2. Nachrichten erstellen und versenden
3. Empfangsbekanntnisse erteilen
4. Mitarbeiter und Rechte verwalten
5. Journale und Berichte verwenden
6. besondere nur über Rollen vergebare Rechte (feste Rechte)

Für manche Rechte müssen Sie den [Sicherheitstokens des Berechtigten freischalten](#). Folgen Sie hierfür der Anleitung unter [Benutzerverwaltung \[Berechtigungskonzept\]](#). Für die folgenden Rechte ist eine Freischaltung nötig:

- 03 - Nachricht erstellen
- 06 - Nachricht öffnen
- 07 - Nachricht exportieren/drucken
- 11 - Nachricht (persönlich/vertraulich) öffnen
- 12 - Nachricht (persönlich/vertraulich) exportieren/drucken
- 13 - eEBs signieren
- 14 - eEBs versenden
- 15 - eEBs zurückweisen
- 16 - eEBs signieren (persönlich/vertrauliche Nachrichten)
- 17 - eEBs versenden (persönlich/vertrauliche Nachrichten)
- 19 - Berechtigungen verwalten
- 30 - eEBs mit VHN versenden
- 31 - Nachricht mit VHN versenden

Für das besonders abgesicherte Recht "19 – Berechtigungen verwalten" benötigt der Benutzer, dem dieses Recht zugeordnet werden soll, darüber hinaus einen Hardware-Token. Einem Benutzer, der lediglich einen Software-Token besitzt, kann dieses Recht nicht zugeordnet werden. Der Postfachbesitzer wird bei der Rechtevergabe hierauf durch einen entsprechenden Warnhinweis aufmerksam gemacht.

Im Dialog [Benutzer ein optionales Recht zuordnen](#) können Sie aus einer Drop-down-Liste folgende Rechte auswählen.

## 1. Nachrichtenübersicht öffnen

### Recht "01 - Nachrichtenübersicht öffnen"

Der Benutzer mit diesem Recht kann den Dialog [Nachrichtenübersicht](#) öffnen und sich hier die Nachrichten in der jeweiligen Postfachübersicht anzeigen lassen, diese nicht aber [öffnen](#). Das Recht berechtigt den Benutzer nicht, den Text in der Betreffzeile einer Nachricht zu lesen. Die Spalte Betreff in der Liste der Nachrichten in einem Postfach bleibt daher immer leer, solange der Benutzer (noch) nicht über das Recht "06 - Nachricht öffnen" oder "11 - Nachricht (persönlich/vertraulich) öffnen" verfügt.

## 2. Nachrichten erstellen und versenden

### Recht "03 - Nachricht erstellen"

Der Benutzer mit diesem Recht darf im Dialog [Nachrichtentwurf](#) erstellen neue Nachrichtentwürfe sowie eine [Antwort](#) auf eine Nachricht erstellen und eine [Weiterleitung](#) einer Nachricht erzeugen. Dieses Recht umfasst auch Nachrichtentwürfe mit dem Merkmal „elektronische Empfangsbekanntnis“. Dieses Recht ist ebenfalls erforderlich, um aus einer Nachricht mit eEB-Anforderung heraus eine [eEB-Abgabe oder -Zurückweisung](#) als Nachricht zu erstellen. Dieses Recht schließt nur das [Erstellen und Speichern eines Nachrichtentwurfs](#) ein, jedoch nicht das [Versenden](#).

### Recht "05 - Nachricht versenden"

Der Benutzer darf eine [Nachricht](#), aber kein [Empfangsbekanntnis](#) versenden. Dieses Recht umfasst das [Erstellen, Speichern und das Versenden einer Nachricht](#).

### Recht "06 - Nachricht öffnen"

Der Benutzer mit diesem Recht kann im Dialog [Nachricht anzeigen](#) vollständig auf alle Nachrichten in einem Postfach lesend zugreifen, die nicht als "persönlich/vertraulich" gekennzeichnet sind. In der [Nachrichtenübersicht](#) werden dem Benutzer mit diesem Recht auch die Betreffzeilen der Nachrichten angezeigt.

### Recht "07 - Nachricht exportieren/drucken"

Der Benutzer mit diesem Recht darf über den Dialog [Nachricht drucken](#) Nachrichten, die nicht als "persönlich/vertraulich" gekennzeichnet sind, drucken und [exportieren](#).

### Recht "08 - Nachricht organisieren"

Der Benutzer mit diesem Recht darf u.a. über die Dialoge [Ordner erstellen, ändern oder löschen](#), Nachrichten [verschieben](#) und [Etiketten vergeben oder entfernen](#) sowie [Etiketten verwalten](#).

### Recht "09 - Nachricht in Papierkorb verschieben"

Der Benutzer mit diesem Recht darf [Nachrichten löschen](#), das heißt in den Papierkorb verschieben und aus dem Papierkorb wieder herausholen.

### Recht "10 - Nachricht löschen"

Der Benutzer mit diesem Recht darf [Nachrichten unwiederbringlich löschen](#). Das endgültige Löschen einer Nachricht setzt voraus, dass diese vom Postfachbesitzer [gelesen](#) oder die Nachricht [exportiert](#) wurde.

### Recht "11 - Nachricht (persönlich/vertraulich) öffnen"

Dieses Recht erweitert das Recht "06 - Nachricht öffnen" um die "persönlich/vertraulichen" Nachrichten. Der Benutzer mit diesem Recht kann vollständig auf alle **eingehenden** Nachrichten lesend in einem [Postfach zugreifen](#) bzw. diese [öffnen](#), auch auf solche Nachrichten, die als "persönlich/vertraulich" gekennzeichnet sind. Außerdem kann der Nutzer persönlich/vertrauliche Nachrichten weiterleiten und beantworten.

**Ausgehende** Nachrichten und Entwürfe mit dem Flag "persönlich/vertraulich" können von jedem Mitarbeiter mit dem Recht "06 - Nachrichten öffnen" geöffnet werden. Recht 11 ist dafür nicht erforderlich.

### Recht "12 - Nachricht (persönlich/vertraulich) exportieren/drucken"

Der Benutzer mit diesem Recht darf **eingehende** Nachrichten, einschließlich solcher, die als "persönlich/vertraulich" gekennzeichnet sind, [drucken](#) und [exportieren](#).

### Recht "31 - Nachricht mit VHN versenden"

Dieses Recht kann einem Benutzer nur über [bestimmte Rollen](#) zugeteilt werden. Das Recht "31 - Nachricht mit VHN versenden" ermöglicht es einem Benutzer Nachrichten mit einem [vertrauenswürdigen Herkunftsnachweis \(VHN\)](#) zu [versenden](#). Das bedeutet, dass keine [qualifizierte elektronische Signatur](#) an die Nachricht angebracht werden muss, um z.B. einen Anhang mit dem Typ "Schriftsatz" zu verschicken.

#### Hinweise:

- *In der Visitenkarte, der vhn.xml und der xjustiz\_nachricht.xml der gesendeten Nachricht werden nur die Daten des jeweiligen Postfachs, aus dem versendet wird, aufgeführt, nicht die Daten des Benutzers mit dem Recht 31. Es lässt sich daher für den Empfänger kein Rückschluss darauf ziehen, welcher Benutzer die Nachricht versendet hat.*

- Um die Antwort auf ein elektronisches Empfangsbekanntnis mit VHN zu versenden, wird das Recht "30 - EBs mit VHN versenden" benötigt.

### 3. Empfangsbekanntnisse erteilen

#### Recht "13 - eEBs signieren"

Der Benutzer mit diesem Recht darf ein nicht als "persönlich/vertraulich" gekennzeichnetes [elektronisches Empfangsbekanntnis \(eEB\) signieren](#).

#### Recht "14 - eEBs versenden"

Der Benutzer mit diesem Recht darf ein [eEB als Antwort](#) auf eine Nachricht, die ein eEB anfordert und nicht "persönlich/vertraulich" ist, versenden. Bitte beachten Sie, dass für die Berechtigung zum Versenden eines eEB zusätzlich das Recht "03 - Nachricht erstellen" oder Recht "05 - Nachricht versenden" (welches Recht 03 beinhaltet) vergeben werden muss.

#### Recht "15 - eEBs zurückweisen"

Der Benutzer mit diesem Recht darf die Erteilung eines eEBs auf eine Nachricht, in der ein eEB gefordert wird, [zurückweisen](#). Dieses Recht beinhaltet nicht das Recht, ein [eEB zu erteilen](#), sondern umfasst nur die [Zurückweisung des eEBs](#). Dies betrifft die Fälle, in denen der Empfänger berechtigt ist, seine Mitwirkung bei der Zustellung, also die Abgabe des eEBs zu verweigern, weil keine ordnungsgemäße Zustellung (Zustellungsempfänger ist nicht am Verfahren beteiligt, Inhalt der Sendung ist unklar oder unvollständig, Signaturprüfung ist fehlgeschlagen) vorliegt. Bitte beachten Sie, dass für die Berechtigung zum Versenden eines EB zusätzlich das Recht "03 - Nachricht erstellen" oder Recht "05 - Nachricht versenden" (welches Recht 03 beinhaltet) vergeben werden muss.

#### Recht "16 - eEBs signieren (persönlich/vertrauliche Nachrichten)"

Der Benutzer mit diesem Recht darf ein als "persönlich/vertraulich" gekennzeichnetes [eEB signieren](#).

#### Recht "17 - eEBs versenden (persönlich/vertrauliche Nachrichten)"

Der Benutzer mit diesem Recht darf ein [eEB als Antwort](#) auf eine Nachricht, die ein eEB anfordert UND als "persönlich/vertraulich" gekennzeichnet ist, versenden. Bitte beachten Sie, dass für die Berechtigung zum Versenden eines eEB zusätzlich das Recht "03 - Nachricht erstellen" vergeben werden muss.

## Recht "30 - eEBs mit VHN versenden"

Dieses Recht kann einem Benutzer nur über [bestimmte Rollen](#) zugeteilt werden. Das Recht "30 - EBs mit VHN versenden" ermöglicht es einem Benutzer [elektronische Empfangsbekanntnisse](#) mit einem [vertrauenswürdigen Herkunftsnachweis \(VHN\)](#) zu [beantworten](#). Das bedeutet, dass keine [qualifizierte elektronische Signatur](#) an das eEB angebracht werden muss.

### Hinweise:

- In der Visitenkarte, der *vhn.xml* und der *xjustiz\_nachricht.xml* der gesendeten Nachricht werden nur die Daten des jeweiligen Postfachs, aus dem versendet wird, aufgeführt, nicht die Daten des Benutzers mit dem Recht 30. Es lässt sich daher für den Empfänger kein Rückschluss darauf ziehen, welcher Benutzer die Nachricht versendet hat.
- Um eine Nachricht mit VHN zu versenden, wird das Recht "31 - Nachricht mit VHN versenden" benötigt.

## 4. Mitarbeiter und Rechte verwalten

### Recht "18 - Mitarbeiter verwalten"

Der Benutzer mit diesem Recht darf Benutzer für Postfächer, auf denen er dieses Recht besitzt, anlegen oder ändern. Der Benutzer mit diesem Recht darf Benutzer mit eigenem Postfach und Benutzer ohne eigenes Postfach suchen.

*Hinweis:* Ein für ein Postfach neu angelegter Benutzer erhält je nach Rolle optionale oder feste Rechte (z.B. Rolle Mitarbeiter erhält Recht 01 – Nachrichtenübersicht öffnen). Das Recht 18 - Mitarbeiter verwalten umfasst darüber hinaus aber nicht die Vergabe weiterer optionaler Rechte. Um einem Benutzer weitere optionale Rechte zuzuordnen, bedarf es zusätzlich des Rechts 19 – Berechtigungen verwalten.

### Recht "19 - Berechtigungen verwalten"

Der Benutzer mit diesem Recht darf [Berechtigungen für ein bestimmtes Postfach freigeben oder entfernen](#) sowie Postfacheigenschaften wie [E-Mail-Adressen und Benachrichtigungen verwalten](#). Dieses Recht erweitert das Recht "18 – Mitarbeiter verwalten" um die Möglichkeit der Vergabe weiterer [optionaler Rechte](#) und [Rollen](#).

## 5. Journale und Berichte verwenden

### Recht "20 - Postfach- und Nachrichtenjournal verwenden"

Der Benutzer mit diesem Recht darf das [Postfachjournal](#) einsehen und exportieren. Um auch das [Nachrichtenjournal](#) einsehen und exportieren zu können, muss dem Benutzer zusätzlich mindestens nach das Recht "01 – Nachrichtenübersicht öffnen" erteilt werden.

## 6. Besondere nur über Rollen vergebare Rechte (feste Rechte)

### Recht "30 - eEBs mit VHN versenden"

Der Benutzer kann mit diesem Recht im Namen des Postfachinhabers eEBs auf einem sicheren Übermittlungsweg ([VHN](#)) [versenden](#). Dieses Recht kann nur über die Vergabe der [Rollen Vertretung oder Zustellungsbevollmächtigter](#) vergeben werden.

### Recht " 31 - Nachricht mit VHN versenden"

Der Benutzer kann mit diesem Recht im Namen des Postfachinhabers Nachrichten auf einem sicheren Übermittlungsweg ([VHN](#)) [versenden](#). Dieses Recht kann nur über die Vergabe der [Rolle VHN-Berechtigter](#) vergeben werden. Die Rolle VHN-Berechtigter kann nur für das Postfach einer Berufsausübungsgesellschaft vergeben werden.

## 3.3.1.9 Liste der Rollen

---

### Liste der Rollen

Zusätzlich zu den [Rechten](#) können Benutzern [Rollen zugewiesen](#) werden. Diese Rollen sind eine Zusammenfassung von mehreren Rechten. Wie Sie Rollen bzw. Rechte einem Benutzer zuordnen können, wird unter [Benutzerverwaltung \[Berechtigungskonzept\]](#) erläutert. Zu jeder Rolle können weitere optionale Rechte hinzugefügt werden, diese werden bei dem Entzug der Rolle mit entfernt.

Manche Rechte können nur durch bestimmte Rollen vergeben werden. Es kann zwischen den folgenden Rollen unterschieden werden.

#### 1. Mitarbeiter

Die Rolle "Mitarbeiter" kann jedem Benutzer zugeordnet werden, unabhängig davon, ob dieser ein eigenes Postfach hat oder nicht. Diese Rolle ist die Grundlage, um einem Mitarbeiter die gewünschten Rechte zu geben. Beim Vergeben der Rolle wird automatisch das Recht "01 - Nachrichtenübersicht öffnen" an den Benutzer vergeben. Dieses Recht ist jedoch kein festes Recht und kann jederzeit einfach entzogen werden.

#### 2. Zustellungsbevollmächtigter

Die Rolle "Zustellungsbevollmächtigter" kann jedem Benutzer zugeordnet werden, unabhängig davon, ob dieser ein eigenes Postfach hat oder nicht. Diese Rolle besitzt automatisch die folgenden Rechte:

- 01 - Nachrichtenübersicht öffnen
- 03 - Nachricht erstellen
- 06 - Nachricht öffnen
- 14 - EBs versenden
- 15 - EBs zurückweisen
- 30 - EBs mit VHN versenden\*

\* Dieses Recht kann nur über die Rolle vergeben werden.

Damit eine Zustellungsbevollmächtigte für die beA Kartenbestellung und im BRAV wirksam wird, müssen die Adress-Informationen an die Kammer gemeldet werden.

### 3. Zustellungsbevollmächtigter (RAK)

Die Rolle "Zustellungsbevollmächtigte (RAK)" wird über Ihre Rechtsanwaltskammer gemeldet und besitzt automatisch das folgende Recht:

- 01 - Nachrichtenübersicht öffnen

### 4. Vertretung

Die Rolle "Vertretung" kann nur Benutzern mit eigenem Postfach, welches eine Anwaltseigenschaft hat, zugeordnet werden. Diese Rolle besitzt automatisch die folgenden Rechte:

- 01 - Nachrichtenübersicht öffnen
- 03 - Nachricht erstellen
- 06 - Nachricht öffnen
- 14 - EBs versenden
- 15 - EBs zurückweisen
- 30 - EBs mit VHN versenden\*

\* Dieses Recht kann nur über die Rolle vergeben werden.

### 5. Vertretung (RAK)

Die Rolle "Vertretung (RAK)" wird über Ihre Rechtsanwaltskammer gemeldet und besitzt automatisch das folgende Recht:

- 01 - Nachrichtenübersicht öffnen

Für die über die Rechtsanwaltskammer gemeldeten Rollen können keine optionalen Rechte vergeben werden. Bitte vergeben Sie in diesem Fall zusätzlich die Rolle Vertretung. Für diese können Sie neben den festen Rechten weitere optionale Rechte vergeben.

## 6. VHN-Berechtigter

Die Rolle "VHN-Berechtigter" kann nur durch eine Berufsausübungsgesellschaft für ihr Postfach vergeben werden. "VHN-Berechtigte" dürfen im Namen der Berufsausübungsgesellschaft kommunizieren. Hierfür werden der Rolle automatisch die folgenden Rechte zugeteilt:

- 01 - Nachrichtenübersicht öffnen
- 03 - Nachricht erstellen
- 05 - Nachricht versenden
- 06 - Nachricht öffnen
- 13 - EBs signieren
- 14 - EBs versenden
- 15 - EBs zurückweisen
- 30 - EBs mit VHN versenden\*
- 31 - Nachricht mit VHN versenden\*

\* Dieses Recht kann nur über die Rolle vergeben werden.

## 7. Abwickler

Die Rolle "Abwickler" wird über Ihre Rechtsanwaltskammer gemeldet und besitzt automatisch die folgenden Rechte:

- 01 - Nachrichtenübersicht öffnen
- 18 - Mitarbeiter verwalten

## 3.3.2 Postfachjournal

---

| Der Nachricht            | Benutzer (Ereignis) | Benutzername (Ereignis) | Benutzer (angesprochen)      | Benutzername (angesprochen) | Ereignis                            |
|--------------------------|---------------------|-------------------------|------------------------------|-----------------------------|-------------------------------------|
| Liege, Lino (Test-Stadt) | LiegeLinoHPYre      | LiegeLinoHPYre          | Sacrow, Susanne (Test-Stadt) | SacrowSusanneEMDWN          | Rolle wurde entfernt                |
| Liege, Lino (Test-Stadt) | LiegeLinoHPYre      | LiegeLinoHPYre          | Sacrow, Susanne (Test-Stadt) | SacrowSusanneEMDWN          | Recht für Benutzer wurde zugeordnet |
| Liege, Lino (Test-Stadt) | LiegeLinoHPYre      | LiegeLinoHPYre          | Sacrow, Susanne (Test-Stadt) | SacrowSusanneEMDWN          | Recht für Benutzer wurde zugeordnet |
| Liege, Lino (Test-Stadt) | LiegeLinoHPYre      | LiegeLinoHPYre          | Sacrow, Susanne (Test-Stadt) | SacrowSusanneEMDWN          | Recht für Benutzer wurde zugeordnet |
| Liege, Lino (Test-Stadt) | LiegeLinoHPYre      | LiegeLinoHPYre          | Sacrow, Susanne (Test-Stadt) | SacrowSusanneEMDWN          | Recht für Benutzer wurde zugeordnet |
| Liege, Lino (Test-Stadt) | LiegeLinoHPYre      | LiegeLinoHPYre          | Sacrow, Susanne (Test-Stadt) | SacrowSusanneEMDWN          | Recht für Benutzer wurde entfernt   |
| Liege, Lino (Test-Stadt) | LiegeLinoHPYre      | LiegeLinoHPYre          | Sacrow, Susanne (Test-Stadt) | SacrowSusanneEMDWN          | Recht für Benutzer wurde entfernt   |
| Liege, Lino (Test-Stadt) | LiegeLinoHPYre      | LiegeLinoHPYre          | Sacrow, Susanne (Test-Stadt) | SacrowSusanneEMDWN          | Recht für Benutzer wurde zugeordnet |
| Liege, Lino (Test-Stadt) | LiegeLinoHPYre      | LiegeLinoHPYre          | Sacrow, Susanne (Test-Stadt) | SacrowSusanneEMDWN          | Recht für Benutzer wurde zugeordnet |
| Liege, Lino (Test-Stadt) | LiegeLinoHPYre      | LiegeLinoHPYre          | Sacrow, Susanne (Test-Stadt) | SacrowSusanneEMDWN          | Recht für Benutzer wurde entfernt   |
| Liege, Lino (Test-Stadt) | LiegeLinoHPYre      | LiegeLinoHPYre          | Sacrow, Susanne (Test-Stadt) | SacrowSusanneEMDWN          | Recht für Benutzer wurde entfernt   |
| Liege, Lino (Test-Stadt) | LiegeLinoHPYre      | LiegeLinoHPYre          | Sacrow, Susanne (Test-Stadt) | SacrowSusanneEMDWN          | Recht für Benutzer wurde zugeordnet |
| Liege, Lino (Test-Stadt) | LiegeLinoHPYre      | LiegeLinoHPYre          | Sacrow, Susanne (Test-Stadt) | SacrowSusanneEMDWN          | Recht für Benutzer wurde zugeordnet |
| Liege, Lino (Test-Stadt) | LiegeLinoHPYre      | LiegeLinoHPYre          | Sacrow, Susanne (Test-Stadt) | SacrowSusanneEMDWN          | Recht für Benutzer wurde zugeordnet |
| Liege, Lino (Test-Stadt) | LiegeLinoHPYre      | LiegeLinoHPYre          | Sacrow, Susanne (Test-Stadt) | SacrowSusanneEMDWN          | Rolle wurde zugeordnet              |
| Liege, Lino (Test-Stadt) | LiegeLinoHPYre      | LiegeLinoHPYre          | Sacrow, Susanne (Test-Stadt) | SacrowSusanneEMDWN          | Rolle wurde zugeordnet              |
| Liege, Lino (Test-Stadt) | LiegeLinoHPYre      | LiegeLinoHPYre          | Tsch Hk, Tina (Barn)         | Tsch HTTnaakt               | Rolle wurde zugeordnet              |
| Liege, Lino (Test-Stadt) | LiegeLinoHPYre      | LiegeLinoHPYre          | LiegeLinoHPYre               | LiegeLinoHPYre              | Nachricht wurde gelöscht            |

Dieser Dialog dient der Anzeige aller Einträge im Postfachjournal. In diesem Journal werden die postfachspezifischen Ereignisse, die den angemeldeten Benutzer betreffen, angezeigt.C

Der Dialog ist in die folgenden Bereiche aufgeteilt:

- 1. Bereich für die Eingabe der Suchkriterien A
- 2. Ergebnisbereich mit der Liste der Journaleinträge B
- 3. Schaltflächen im Postfachjournal C

1. Bereich für die Eingabe der Suchkriterien

In diesem Bereich können Sie über die Eingabefelder eigene Suchkriterien festlegen. Die über die Eingabefelder erfassten Suchkriterien schränken die Treffermenge Ihrer Suche ein.

Folgende weitere Elemente sind Bestandteil dieses Bereichs.

| Elemente     | Beschreibung   |
|--------------|--|
| Postfach     | In diesem Eingabefeld können Sie über eine Drop-down-Liste das Postfach, dessen Journaleinträge angezeigt werden sollen, als Suchkriterium für Ihre Suche auswählen.   |
| Benutzer     | In diesem Eingabefeld können Sie den Displaynamen des Benutzers (<Nachname>, <Nachtitel>, <Titel> <Vorname> (<PLZ> <Ort>)); bei Syndikusrechtsanwälten <Nachname>, <Nachtitel>, <Titel> <Vorname> (<Kanzleiname>)), der das Ereignis ausgelöst hat oder im Ereignis angesprochen wird, als Suchkriterium erfassen. |
| Benutzername | In diesem Eingabefeld können Sie den Benutzernamen (<Nachname><Vorname><5-stellige zufällig generierte alphanumerische Zeichenfolge>) des Benutzers, der das Ereignis ausgelöst hat oder im Ereignis angesprochen wird, als Suchkriterium erfassen.  |

|            |   |
|------------|---|
| Ereignisse | <p>In diesem Eingabefeld können Sie über eine Drop-down-Liste postfachspezifische Ereignisse als Suchkriterium für Ihre Suche auswählen. Die folgenden Ereignisse werden im Nachrichtenjournal gespeichert und können gesucht werden:</p> <ul style="list-style-type: none"> <li>• Nachricht wurde exportiert</li> <li>• Export einer Nachricht wurde abgebrochen</li> <li>• Nachricht wurde gelöscht: mit dem Löschen einer Nachricht aus dem Postfach wurde auch das Nachrichtenjournal gelöscht.</li> <li>• Postfach wurde aktiviert</li> <li>• Postfach wurde deaktiviert</li> <li>• Rolle wurde zugeordnet</li> <li>• Rolle wurde entfernt</li> <li>• Recht für Benutzer wurde zugeordnet</li> <li>• Recht für Benutzer wurde entfernt</li> <li>• Rechtsanwalt wurde die Zulassung entzogen</li> <li>• Rechtsanwalt wurde die Zulassung erteilt</li> <li>• Bewerbung wurde zurückgezogen</li> <li>• Nachricht wurde versendet: zum Zeitpunkt des Setzen des Attributs „Zugegangen“</li> <li>• Nachrichtenversand wurde gestartet</li> <li>• Postfachjournal wurde gelöscht</li> <li>• "Erneut Senden" wurde ausgelöst</li> <li>• Sendefehler ist aufgetreten (Übermittlungsstatus fehlerhaft)</li> </ul> |
|------------|---|

|                            |   |
|----------------------------|---|
| Erstellt zwischen...und... | In diesem Eingabefeld können Sie den Zeitraum, in dem das Ereignis stattfand, als Suchkriterium erfassen. |
|----------------------------|---|

## 2. Ergebnisbereich mit der Liste der Journaleinträge

In diesem Bereich werden Ihnen alle Journaleinträge im Postfachjournal des angemeldeten Benutzers in einer Liste angezeigt.

Wenn Sie im Bereich für die Eingabe der Suchkriterien (Filter) eigene Suchkriterien erfasst haben, wird hier nur die Treffermenge angezeigt, die diesen Suchkriterien entspricht. Die Informationen aus dem Postfachjournal werden in der Ergebnisliste spaltenweise angezeigt. Zusätzlich zu den Spaltentiteln wird neben diesen jeweils auch die Sortierfunktion der Spalte mit angezeigt. Durch einen Klick auf die Spaltentitel können Sie die angezeigten Journaleinträge auf- oder absteigend sortieren.

Folgende Elemente sind Bestandteil dieses Bereichs

| Elemente                | Beschreibung   |
|-------------------------|--|
| ID der Nachricht        | In dieser Spalte wird Ihnen die Identifikationsnummer der Nachricht angezeigt, die das Ereignis ausgelöst hat. |
| Benutzer (Ereignis)     | In dieser Spalte wird Ihnen der Displayname des Benutzers angezeigt, der das Ereignis gestartet hat.           |
| Benutzername (Ereignis) | In dieser Spalte wird Ihnen der Benutzername des Benutzers angezeigt, der das Ereignis gestartet hat.          |

|                                |   |
|--------------------------------|---|
| Benutzer<br>(angesprochen)     | In dieser Spalte wird Ihnen der Displayname des Benutzers angezeigt, der im Ereignis angesprochen wird.   |
| Benutzername<br>(angesprochen) | In dieser Spalte wird Ihnen Benutzername des Benutzers angezeigt, der im Ereignis angesprochen wird.  |
| Ereignis                       | In dieser Spalte wird Ihnen das postfachspezifische Ereignis angezeigt.   |
| Rolle                          | In dieser Spalte wird Ihnen die Rolle angezeigt, auf die sich das Ereignis im Postfachjournal bezieht.  |
| Recht                          | In dieser Spalte wird Ihnen das Recht angezeigt, auf das sich das Ereignis im Postfachjournal bezieht.  |
| Zeitpunkt                      | In dieser Spalte wird Ihnen der Zeitpunkt des Ereignisses angezeigt.  |
| Blättern-Funktion              | Es werden höchstens 25 Journaleinträge in der Liste auf einer Seite angezeigt. Um auf die weiteren Seiten springen zu können, befinden sich unterhalb der Journaleinträge die entsprechenden Schaltflächen. |

### 3. Schaltflächen

Folgende Schaltflächen sind Bestandteil dieses Bereichs.

| Schaltflächen | Beschreibung  |
|---------------|---|
| Zurück        | Mit dieser Schaltfläche können Sie den Dialog schließen und zum vorherigen Dialog zurückkehren.   |
| Suchen        | Mit dieser Schaltfläche kann die Suche gestartet werden; das Suchergebnis wird in der Ergebnisliste im Ergebnisbereich angezeigt.                 |
| Exportieren   | Mit dieser Schaltfläche können Sie das gesamte Postfachjournal ohne die Einschränkung auf die festgelegten Suchkriterien exportieren.             |
| Löschen       | Mit dieser Schaltfläche können Sie das Postfachjournal löschen.<br>Vor dem Löschvorgang wird Ihnen angeboten, das Postfachjournal zu exportieren. |

## 3.3.3 Verzeichnisdatenpflege

### Verzeichnisdatenpflege

**Profilverwaltung**

- Adressbuch verwalten
- Favoriten verwalten
- Sicherheits-Token
- Sicherheitsfragen
- Persönliche Benachrichtigungen
- Nutzerjournal

**Postfachverwaltung**

- Benutzerverwaltung
- Sicherheits-Token freischalten
- Postfachjournal
- Eingangsbearbeitungen
- Verzeichnisdatenpflege
- Etiketten verwalten
- Nachrichtenfußzeile

© 2024 Copyright 2015 - Bundesrechtsanwaltskammer  
 Startseite | Impressum | Kontakt | Datenschutz  
 3.27.0, 17.07.2024 12:30:48, bea-app-0

### Verzeichnisdatenpflege

Postfach \*

Bitte wählen ▾

Fremdsprachenkenntnisse

-- Keine -- ▾

Tätigkeitsschwerpunkte

-- Keine -- ▾

Abbrechen/Zurück

Speichern

In diesem Dialog kann der Benutzer seinem Postfach Fremdsprachenkenntnisse und Tätigkeitsschwerpunkte hinzufügen, die im Verzeichnis "Find a lawyer" (FAL) auftauchen und es ermöglichen, dass Anwältinnen und Anwälte über diese Kriterien besser gefunden werden können.

FAL wird von der EU-Kommission im Rahmen ihres e-Justice-Portals betrieben und listet alle Anwältinnen und Anwälte in der EU. Es wird von dem bundesweiten Gesamtverzeichnis gespeist. Die zusätzlichen Datenfelder zu Tätigkeitsschwerpunkten und Sprachkenntnissen kann der Anwalt auf freiwilliger Basis selbst pflegen (vgl. § 31 V 3 BRAO).

## 1. Schaltflächen

Folgende Schaltflächen sind Bestandteil dieses Dialogs.

| Schaltflächen    | Beschreibung  |
|------------------|---|
| Abbrechen/Zurück | Mit dieser Schaltfläche können Sie den Dialog schließen und zum vorherigen Dialog zurückkehren. |
| Speichern        | Mit dieser Schaltfläche können Sie die vorgenommenen Einstellungen speichern.                   |

## 2. Dialogelemente

Folgende weitere Elemente sind Bestandteil dieses Dialogs.

| Elemente | Beschreibung   |
|----------|--|
| Postfach | In diesem Eingabefeld können Sie über eine Drop-down-Liste das Postfach auswählen, für das die Daten gepflegt werden sollen. |

Liste der Fremdsprachenkenntnisse

In dieser Liste werden Ihnen die Fremdsprachenkenntnisse angezeigt, die Ihnen zur Auswahl zur Verfügung stehen. Sie können beliebig viele Werte auswählen.

Liste der Tätigkeitsschwerpunkte

In dieser Liste werden Ihnen die Tätigkeitsschwerpunkte angezeigt, die Ihnen zur Auswahl zur Verfügung stehen. Sie können beliebig viele Werte auswählen.

## 3.3.4 Etiketten verwalten

| Postfach  | Farbe                                | Name     |
|---|--------------------------------------|----------|
| <input type="checkbox"/> Liege, Lino (Test-Stadt) | <span style="color: red;">■</span>   | Dringend |
| <input type="checkbox"/> Liege, Lino (Test-Stadt) | <span style="color: green;">■</span> | Erledigt |
| <input type="checkbox"/> Liege, Lino (Test-Stadt) | <span style="color: blue;">■</span>  | Prüfen   |

Dieser Dialog dient dazu, Ihnen die Etiketten für Nachrichten anzuzeigen, die für Ihr Postfach oder für Postfächer, auf denen Sie das [Recht „Nachricht organisieren“](#) besitzen, zur Verfügung stehen. Ferner stehen Ihnen in diesem Dialog Funktionen zur Verwaltung dieser Etiketten zur Verfügung.

### 1.1. Schaltflächen

Folgende Schaltflächen sind Bestandteil dieses Dialogs.

| Schaltflächen    | Beschreibung  |
|------------------|---|
| Abbrechen/Zurück | Mit dieser Schaltfläche können Sie den Dialog schließen und zum vorherigen Dialog zurückkehren.   |
| Neues Etikett    | Mit dieser Schaltfläche können Sie über den Dialog Etiketten anlegen/ändern ein neues Etikett anlegen.  |
| Etikett ändern   | Mit dieser Schaltfläche können Sie über den Dialog Etiketten anlegen/ändern ein vorhandenes Etikett ändern.   |
| Löschen          | Mit dieser Schaltfläche können Sie das in der Liste der Etiketten ausgewählte Etikett löschen.<br>Das gelöschte Etikett wird hierdurch auch bei den Nachrichten bzw. Nachrichtentwürfen entfernt, bei denen es verwendet wurde. |

## 1.2. Dialogelemente

Folgende weitere Elemente sind Bestandteil dieses Dialogs.

| Elemente            | Beschreibung   |
|---------------------|--|
| Liste der Etiketten | <p>In dieser Liste werden Ihnen die Etiketten angezeigt, die Ihnen zur Markierung von Nachrichten und Nachrichtenentwürfen in Ihrem Postfach oder in Postfächern, auf denen Sie das Recht „Nachricht organisieren“ besitzen, zur Verfügung stehen.</p> <p>Ihnen werden folgende Informationen zu dem jeweiligen Etikett angezeigt.</p> <ul style="list-style-type: none"><li>• Postfach: In dieser Spalte wird Ihnen das Postfach, für das das Etikett zur Verfügung steht, angezeigt.</li><li>• Farbe: In dieser Spalte wird Ihnen die Farbe des Etiketts angezeigt.</li><li>• Name: In dieser Spalte wird Ihnen der Name des Etiketts angezeigt.</li></ul> <p>Die Informationen werden in der Liste der Etiketten spaltenweise angezeigt. Zusätzlich zu den Spaltentiteln wird neben diesen jeweils auch die Sortierfunktion der Spalte mit angezeigt. Durch einen Klick auf die Spaltentitel können Sie die angezeigten Etiketten auf- oder absteigend sortieren.</p> |
| Blättern-Funktion   | <p>Es werden höchstens 15 Etiketten in der Liste auf einer Seite angezeigt. Um auf die weiteren Seiten springen zu können, befinden sich unterhalb der Liste der Etiketten die entsprechenden Schaltflächen.</p>   |

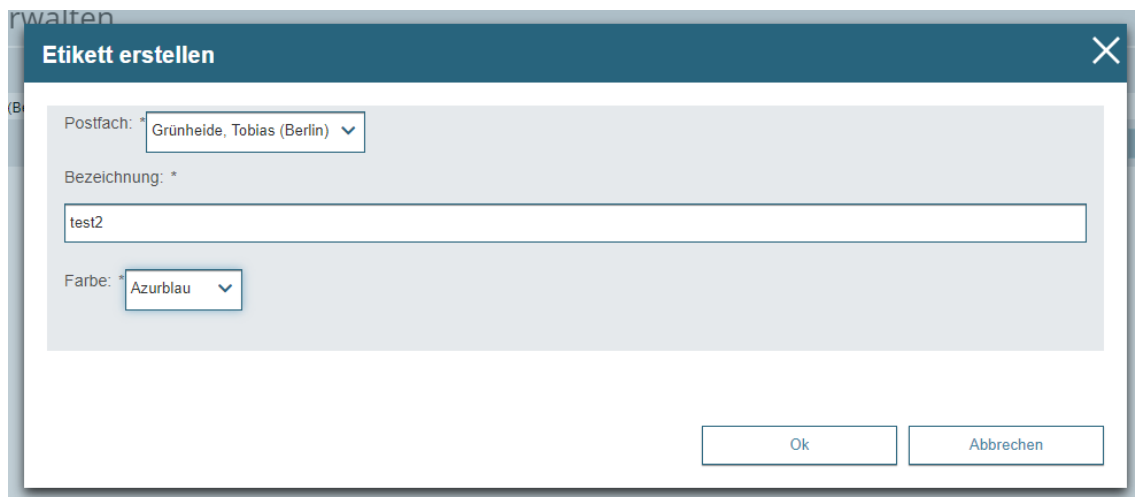

Dieser Dialog dient dazu, neue Etiketten für Ihr Postfach oder für Postfächer, auf denen Sie das [Recht „Nachricht organisieren“](#) besitzen zu erstellen und vorhandene Etiketten zu ändern.

## 2.1. Dialogelemente

Folgende Elemente sind Bestandteil dieses Dialogs.

| Elemente | Beschreibung   |
|----------|--|
| Postfach | <p>In diesem Eingabefeld können Sie über eine Drop-down-Liste das Postfach auswählen, für das das Etikett erstellt werden soll.</p> <p>Dieses Eingabefeld ist nur aktiv, wenn Sie ein neues Etikett erstellen.</p> |

|             |  |
|-------------|--|
| Bezeichnung | In diesem Eingabefeld können Sie den Namen des neu zu erstellenden (Funktion Etikett anlegen) oder den Namen des zu ändernden Etiketts (Funktion Etikett ändern) erfassen. |
| Farbe       | In diesem Eingabefeld können Sie über eine Drop-down-Liste die Farbe des Etiketts auswählen. Es stehen Ihnen hierfür 15 verschiedene Farben zur Auswahl zur Verfügung.     |
| Ok          | Mit dieser Schaltfläche können Sie ein neues Etikett oder die Änderungen an einem bereits vorhandenen Etikett speichern und den Dialog schließen.                          |
| Abbrechen   | Mit dieser Schaltfläche können Sie den Dialog schließen, ohne ein neues Etikett oder die Änderungen an einem bereits vorhandenen Etikett zu speichern.                     |

## 3.3.5 Eingangsbenachrichtigungen

Dieser Dialog dient der Verwaltung der Eingangsbenachrichtigungen. Sie können in diesem Dialog festlegen, ob und an welche E-Mail-Adresse Ihnen eine Benachrichtigung über den Eingang einer Nachricht in Ihrem Postfach übersandt wird.

Um diesen Dialog sehen und bearbeiten zu können, müssen Sie mir einem Hardware-Token (beA Karte) an der beA-Anwendung angemeldet sein.

### 1. Schaltflächen

Folgende Schaltflächen sind Bestandteil dieses Dialogs.

| Schaltflächen        | Beschreibung  |
|----------------------|---|
| Abbrechen/Zurück     | Mit dieser Schaltfläche können Sie den Dialog schließen, ohne Änderungen bei den Eingangsbenachrichtigungen zu speichern, und zum vorherigen Dialog zurückkehren. |
| Speichern und zurück | Mit dieser Schaltfläche können Sie Ihre Eingaben und Änderungen speichern und zum vorherigen Dialog zurückkehren.   |
| Speichern            | Mit dieser Schaltfläche können Sie Ihre Eingaben und Änderungen speichern, ohne den Dialog zu schließen.  |

## 2. Dialogelemente

Folgende weitere Elemente sind Bestandteil dieses Dialogs.

| Elemente  | Beschreibung   |
|---|--|
| Postfach  | In diesem Eingabefeld können über eine Drop-down-Liste das Postfach ausgewählt, für das Sie die Eingangsbenachrichtigungsfunktion einstellen möchten.  |
| Im Rechtsanwaltsverzeichnis hinterlegte E-Mail-Adresse        | In diesem Anzeigefeld wird Ihnen die im Rechtsanwaltsverzeichnis veröffentlichte E-Mail-Adresse angezeigt.   |
| Alternative E-Mail-Adresse                                    | In diesem Anzeigefeld wird Ihnen die im beA-System hinterlegte alternative E-Mail-Adresse angezeigt, die an Stelle der im Rechtsanwaltsverzeichnis hinterlegten E-Mail-Adresse für Eingangsbenachrichtigungen verwendet werden kann.<br>Die alternative E-Mail-Adresse können Sie in der Profilverwaltung über den Dialog Persönliche Benachrichtigungen erfassen oder ändern.   |
| Benachrichtigungen aktivieren/aktiviert                       | Mit dem ersten Markierungsfeld können Sie festlegen, ob Ihnen Eingangsbenachrichtigungen an eine E-Mail-Adresse (E-Mail-Adresse im Rechtsanwaltsverzeichnis oder alternative E-Mail-Adresse) zugeschickt werden. Wenn Sie das Markierungsfeld nicht ausgewählt haben oder wenn Sie überhaupt keine E-Mail-Adresse hinterlegt haben, wird folgender Text neben dem Markierungsfeld angezeigt: „Es ist keine E-Mail-Adresse für Benachrichtigungen hinterlegt“.<br>Mit dem zweiten Markierungsfeld können Sie festlegen, ob Eingangsbenachrichtigungen an weitere E-Mail-Adressen versandt werden. Dieses Markierungsfeld ist nur aktiv, wenn eine weitere E-Mail-Adresse für Eingangsbenachrichtigungen im nachfolgenden Eingabefeld erfasst wurde. |
| Folgende E-Mail-Adressen über Nachrichteneingang informieren: | Sie können in dem Eingabefeld weitere E-Mail-Adressen erfassen, an die Eingangsbenachrichtigungen versandt werden. Die E-Mail-Adressen trennen Sie bitte mit einem Semikolon.  |

## 3.3.6 Nachrichtenfußzeile

### Nachrichtenfußzeile

#### 1. Verwalten

Dieser Dialog dient dazu, eine Nachrichtenfußzeile für ein Postfach anzulegen sowie bereits hinterlegte anzuzeigen und zu bearbeiten. Die definierte Nachrichtenfußzeile können Sie einfach über die Schaltfläche „Fußzeile hinzufügen“ einem beliebigen [Nachrichtentwurf](#) hinzufügen.

### 1.1. Schaltflächen

Folgende Schaltflächen sind Bestandteil dieses Bereichs.

| Schaltflächen    | Beschreibung  |
|------------------|---|
| Abbrechen/Zurück | Mit dieser Schaltfläche können Sie den Dialog schließen und zum vorherigen Dialog zurückkehren.   |
| Neue Fußzeile    | Mit dieser Schaltfläche können Sie über den Dialog <a href="#">Nachrichtenfußzeile anlegen/ändern</a> eine neue Nachrichtenfußzeile anlegen.      |
| Fußzeile ändern  | Mit dieser Schaltfläche können Sie über den Dialog <a href="#">Nachrichtenfußzeile anlegen/ändern</a> eine vorhandene Nachrichtenfußzeile ändern. |
| Löschen          | Mit dieser Schaltfläche können Sie die in der Liste der Nachrichtenfußzeilen ausgewählte Nachrichtenfußzeile löschen.                             |

### 1.2. Dialogelemente

Folgende weitere Elemente sind Bestandteil im Nachrichtenbereich dieses Dialogs.

| Elemente | Beschreibung |
|----------|--------------|
|----------|--------------|

Liste der  
Nachrichtenfußzeilen

In dieser Liste werden Ihnen die Nachrichtenfußzeilen je Postfach angezeigt, die bei neuen Nachrichtenentwürfen verwendet werden können.

Ihnen werden folgende Informationen zu der jeweiligen Nachrichtenfußzeile angezeigt.

- Postfach: In dieser Spalte wird Ihnen das Postfach, für das die Nachrichtenfußzeile zur Verfügung steht, angezeigt.
- Nachrichtenfußzeile: In dieser Spalte wird Ihnen der Inhalt der Nachrichtenfußzeile angezeigt.

Blättern-Funktion

Es werden höchstens 15 Nachrichtenfußzeilen in der Liste auf einer Seite angezeigt. Um auf die weiteren Seiten springen zu können, befinden sich unterhalb der Liste der Nachrichtenfußzeilen die entsprechenden Schaltflächen.

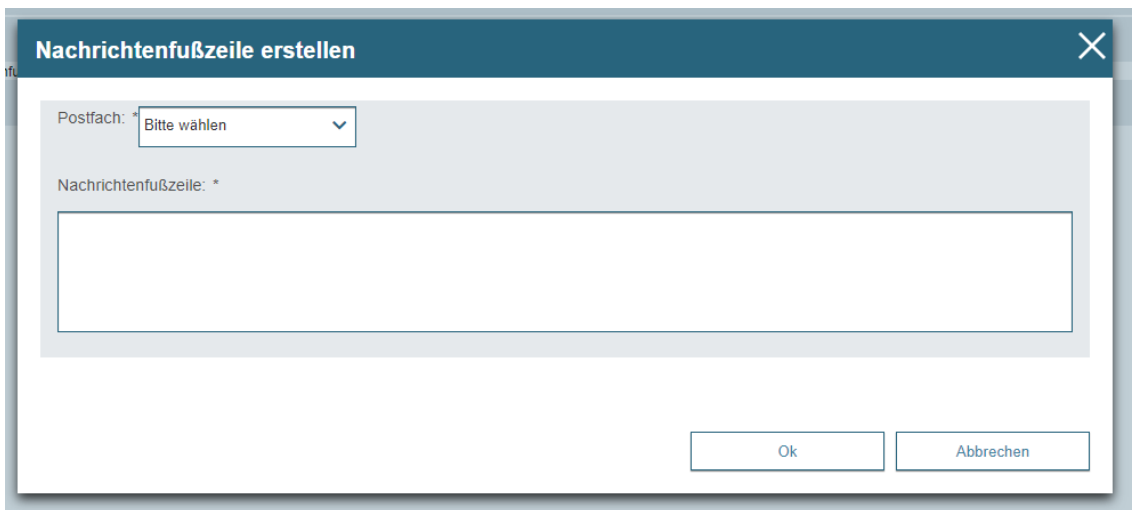

Dieser Dialog dient dazu, neue Nachrichtenfußzeilen für Ihr Postfach oder für Ihre Postfächer, auf denen Sie [Nachrichtenentwürfe](#) erstellen können, zu erstellen und vorhandene Nachrichtenfußzeilen zu ändern.

Die definierten Nachrichtenfußzeilen können Sie jederzeit über die Schaltfläche „Fußzeile hinzufügen“ einem beliebigen [Nachrichtenentwurf](#) hinzufügen.

## 2.1. Schaltflächen

Folgende Schaltflächen sind Bestandteil dieses Bereichs.

| Elemente            | Beschreibung  |
|---------------------|---|
| Postfach            | In diesem Eingabefeld können Sie über eine Drop-down-Liste das Postfach auswählen, für das die Nachrichtenfußzeile erstellt werden soll.<br><br>Dieses Eingabefeld ist nur aktiv, wenn Sie eine neue Nachrichtenfußzeile erstellen. |
| Nachrichtenfußzeile | In diesem Eingabefeld können Sie den Text Nachrichtenfußzeile bearbeiten.   |
| Ok                  | Mit dieser Schaltfläche können Sie eine neue Nachrichtenfußzeile oder die Änderungen an einer bereits vorhandenen Nachrichtenfußzeile speichern und den Dialog schließen.   |

## 3.3.7 Sichten

### Sichten

#### 1. Verwalten

Dieser Dialog dient dazu, Sichten zu erstellen und zu verwalten. Bei einer Sicht handelt es sich um einen virtuellen Ordner, der eine über Filterkriterien definierte Menge von [Nachrichten](#) oder [Nachrichtenentwürfen](#) enthält. Eine Sicht ist jeweils nur für den Benutzer sichtbar, der diese erstellt hat. Sichten können für die [Standardordner](#) erstellt werden. Wenn bei den Standardordnern Posteingang, Entwürfe oder Gesendet bspw. Unterordner angelegt sind, werden diese in die Sicht einbezogen. Sichten können dabei Nachrichten mehrerer Postfächer anzeigen.

#### 1.1. Schaltflächen

Folgende Schaltflächen sind Bestandteil dieses Dialogs.

| Schaltflächen | Beschreibung   |
|---------------|--|
| Neue Sicht    | Mit dieser Schaltfläche können Sie über den Dialog Sicht erstellen/ändern eine neue Sicht erstellen. |
| Sicht ändern  | Mit dieser Schaltfläche können Sie über den Dialog Sicht erstellen/ändern eine neue Sicht erstellen. |

|                          |   |
|--------------------------|---|
| Hervorhebungen verwalten | Mit dieser Schaltfläche können Sie über den Dialog Hervorhebung verwalten Hervorhebungen der ausgewählten Sicht verwalten.                            |
| Löschen                  | Mit dieser Schaltfläche können Sie die ausgewählte Sicht löschen.   |
| Hoch                     | Mit dieser Schaltfläche können Sie die ausgewählte Sicht in der Anzeigereihenfolge in der Sekundärnavigation um eine Position nach oben verschieben.  |
| Runter                   | Mit dieser Schaltfläche können Sie die ausgewählte Sicht in der Anzeigereihenfolge in der Sekundärnavigation um eine Position nach unten verschieben. |

## 1.2. Dialogelemente

Folgende weitere Elemente sind Bestandteil dieses Dialogs

| Elemente          | Beschreibung  |
|-------------------|---|
| Name              | In diesem Anzeigefeld wird der Name der Sicht angezeigt.  |
| Postfach          | In diesem Anzeigefeld werden die Namen der Postfächer angezeigt, die in die Sicht eingebunden sind.   |
| Ordner            | In diesem Anzeigefeld wird der Name der Ordner angezeigt, die in die Sicht eingebunden sind.  |
| Blättern-Funktion | Es werden höchstens 25 Sichten in der Liste auf einer Seite angezeigt. Um auf die weiteren Seiten wechseln zu können, befinden sich unterhalb der Liste der Sichten die entsprechenden Schaltflächen. |

- Name:** A text input field containing 'test'.
- Alle sichtbaren Postfächer:** A checked checkbox.
- Postfach:** A dropdown menu showing '-- Filter nicht aktiv --'.
- Alle Ordner:** A checked checkbox.
- Ordner:** A dropdown menu showing 'Posteingang'.
- Filterkriterium:** A table with the following data:
 

| Filterkriterium                                  | Operator | Wert | Wert2 (bis) |
|--|----------|------|-------------|
| Nachrichten, die ein Empfangsbekennnis erfordern | gleich   | Ja   |             |
- Right sidebar:** A vertical list of buttons: 'Abbrechen/Zurück', 'Speichern und zurück', 'Speichern', '+ Filter hinzufügen', 'x Filter löschen', and 'Sichten verwalten'.

The bottom left corner of the screenshot shows the logo of the Bundesrechtsanwaltskammer and copyright information: © 2024 Copyright 2015 - Bundesrechtsanwaltskammer, Startseite | Impressum | Kontakt | Datenschutz, 3.27.0, 17.07.2024 12:30:48, bea-app-0.

Dieser Dialog dient der Anlage einer neuen Sicht und der Änderung einer bereits angelegten Sicht. Eine Sicht kann durch mehrere Filterkriterien bestimmt werden. Die Filterkriterien werden jeweils mit einem Und-Operator verknüpft. Das bedeutet, dass alle Filterkriterien zugleich erfüllt sein müssen.

## 2.1. Schaltflächen

Folgende Schaltflächen sind Bestandteil dieses Dialogs.

| Schaltflächen        | Beschreibung   |
|----------------------|--|
| Abbrechen/Zurück     | Mit dieser Schaltfläche können Sie den Dialog schließen, ohne die Änderung bzw. Anlage der Sicht zu speichern, und zum vorherigen Dialog zurückkehren. |
| Speichern und zurück | Mit dieser Schaltfläche können Sie Ihre Eingaben und Änderungen speichern und zum Dialog Sichten verwalten zurückkehren.                               |
| Speichern            | Mit dieser Schaltfläche können Sie Ihre Eingaben und Änderungen speichern, ohne den Dialog zu schließen.   |
| Filter hinzufügen    | Mit dieser Schaltfläche können Sie der Sicht ein weiteres Filterkriterium hinzufügen. Hier finden Sie eine Liste der Filterkriterien.                  |
| Filter entfernen     | Mit dieser Schaltfläche können Sie das ausgewählte Filterkriterium löschen.  |

## 2.2. Dialogelemente

Folgende weitere Elemente sind Bestandteil dieses Dialogs

| Elemente                   | Beschreibung   |
|----------------------------|--|
| Name                       | In diesem Eingabefeld erfassen Sie den Namen der Sicht.  |
| Alle sichtbaren Postfächer | Mit dieser Checkbox können Sie alle Postfächer in die Sicht einbeziehen, auf die Sie berechtigt sind.<br>Erhalten Sie zukünftig Zugriff auf weitere Postfächer, werden diese automatisch in diese Sicht aufgenommen, wenn die Checkbox ausgewählt ist. |
| Postfach                   | In diesem Eingabefeld können Sie über eine Drop-down-Liste die Postfächer auswählen, die in die Sicht einbezogen werden.   |
| Alle Ordner                | Mit dieser Checkbox können Sie alle Ordner und deren Unterordner Ihrer ausgewählten Postfächer in Ihre Sicht einbeziehen.  |
| Ordner                     | In diesem Eingabefeld können Sie über eine Drop-down-Liste den Ordner auswählen, der in die Sicht einbezogen wird.<br>Die Auswahl eines Ordners umfasst jeweils seine Unterordner.   |

## 2.3. Filterkriterien

Darüber hinaus werden Ihnen alle eingestellten Filterkriterien in einer Liste angezeigt.

Liste der Filterkriterien

In dieser Liste werden Ihnen die definierten Filterkriterien angezeigt. Hier finden Sie weitere Informationen zu den einzelnen Filterkriterien

- Filterkriterium: In dieser Spalte werden Ihnen die definierten Filterkriterien angezeigt.
- Operator: In dieser Spalte werden Ihnen die zu den Filterkriterien zugehörigen Operatoren angezeigt.
- Wert: In dieser Spalte werden Ihnen die zu den Filterkriterien zugehörigen Werte angezeigt.
- Wert 2: In dieser Spalte werden Ihnen die zu den Filterkriterien zugehörigen zweiten Werte angezeigt, falls der Operator von bis lautet.

Am rechten Zeilenrand wird Ihnen die Schaltfläche zur Bearbeitung des jeweiligen Filterkriteriums angeboten. Durch einen Klick auf die Schaltfläche Filter bearbeiten wird das Filterkriterium zur Bearbeitung freigeschaltet.

Im Bearbeitungsmodus werden Ihnen anstelle der Schaltfläche Filter bearbeiten die Schaltflächen zum Speichern und zum Abbrechen der Bearbeitung angeboten.

## 3.3.8 Hervorhebungen

### Hervorhebungen

#### 1. Verwalten

Dieser Dialog dient dazu, Hervorhebungen zu erstellen und angelegte Hervorhebungen zu verwalten. Mit Hilfe von Hervorhebungen kann der Benutzer [Nachrichten](#) und [Nachrichtenentwürfe](#), die bestimmte Kriterien erfüllen, in einem [Standardordnern](#) einschließlich deren Unterordner oder in den eigenen [Sichten](#) farblich hervorheben. Die Erstellung und Bearbeitung von Hervorhebungen in einem Ordner über diesen Dialog können Sie aus dem jeweiligen [Ordner](#) über die Schaltfläche Hervorhebungen von Nachrichten unter den sonstigen Funktionen beginnen. Wenn der Dialog aus einem Unterordner aufgerufen wird, wird die Hervorhebung für den jeweiligen Standardordner und dessen Unterordner erstellt.

Die Erstellung und Bearbeitung von Hervorhebungen in einer Sicht können Sie über die Schaltfläche Hervorhebungen verwalten im Dialog [Sichten verwalten](#) beginnen. Hervorhebungen sind postfachspezifisch. Somit sind erstellte Hervorhebungen in der [Nachrichtenübersicht](#) für die Benutzer sichtbar, welche Zugriffsrechte auf dieses Postfach besitzen.

Es können mehrere Hervorhebungen zu einem Ordner oder einer Sicht erstellt werden. Somit kann eine Nachricht den Kriterien mehrerer Hervorhebungen entsprechen. Eine Nachricht kann jedoch nur mit einer Farbe eingefärbt werden. Für diesen Fall können Sie die eingestellten Hervorhebungen in einem Ordner oder einer Sicht priorisieren und so festlegen, welche Hervorhebung Vorrang hat.

## 1.1. Schaltflächen

Folgende Schaltflächen sind Bestandteil dieses Dialogs.

| Schaltflächen     | Beschreibung  |
|-------------------|---|
| Abbrechen/Zurück  | Mit dieser Schaltfläche können Sie den Dialog schließen und zum vorherigen Dialog zurückkehren.                         |
| Neue Hervorhebung | Mit dieser Schaltfläche können Sie über den "Dialog Hervorhebung erstellen/ändern" eine neue Hervorhebung erstellen.    |
| Bearbeiten        | Mit dieser Schaltfläche können Sie über den Dialog "Hervorhebung erstellen/ändern" eine vorhandene Hervorhebung ändern. |
| Hoch              | Mit dieser Schaltfläche können Sie der Hervorhebung eine höhere Priorität zuweisen.                                     |
| Runter            | Mit dieser Schaltfläche können Sie der Hervorhebung eine niedrigere Priorität zuweisen.                                 |
| Löschen           | Mit dieser Schaltfläche können Sie die ausgewählte Hervorhebung löschen.  |

## 1.2. Dialogelemente

Folgende weitere Elemente sind Bestandteil dieses Dialogs

| Elemente          | Beschreibung  |
|-------------------|---|
| Name              | In diesem Anzeigefeld wird der Name der Hervorhebung angezeigt.   |
| Blättern-Funktion | Es werden höchstens 25 Hervorhebungen in der Liste auf einer Seite angezeigt. Um auf die weiteren Seiten wechseln zu können, befinden sich unterhalb der Liste der Hervorhebungen die entsprechenden Schaltflächen. |

Dieser Dialog dient der Anlage einer neuen Hervorhebung oder der Änderung einer bereits hinterlegten Hervorhebung. Eine Hervorhebung kann durch mehrere Filterkriterien bestimmt werden. Diese Filterkriterien werden mit einem Und-Operator verknüpft. Das bedeutet, dass alle Filterkriterien zugleich erfüllt sein müssen.

## 2.1. Schaltflächen

Folgende Schaltflächen sind Bestandteil dieses Dialogs.

| Schaltflächen        | Beschreibung   |
|----------------------|--|
| Abbrechen/Zurück     | Mit dieser Schaltfläche können Sie den Dialog schließen, ohne die Änderung bzw. Anlage der Hervorhebung zu speichern und zum vorherigen Dialog zurückkehren. |
| Speichern und zurück | Mit dieser Schaltfläche können Sie Ihre Eingaben und Änderungen speichern und zum Dialog Hervorhebung verwalten zurückkehren.                                |
| Speichern            | Mit dieser Schaltfläche können Sie Ihre Eingaben und Änderungen speichern, ohne den Dialog zu schließen.   |
| Filter hinzufügen    | Mit dieser Schaltfläche können Sie Ihrer Hervorhebung ein weiteres Filterkriterium hinzufügen. Hier finden Sie eine Liste der Filterkriterien.               |
| Filter entfernen     | Mit dieser Schaltfläche können Sie das ausgewählte Filterkriterium Ihrer Hervorhebung löschen.   |

## 2.2. Dialogelemente

Folgende weitere Elemente sind Bestandteil dieses Dialogs

| Elemente | Beschreibung   |
|----------|--|
| Name     | In diesem Eingabefeld erfassen sie den Namen der Hervorhebung. |

Farbe Über eine Drop-down-Liste können Sie eine Farbe auswählen, mit der die Nachrichten hervorgehoben werden.

---

### 2.3. Filterkriterien

Darüber hinaus werden Ihnen alle eingestellten Filterkriterien in einer Liste angezeigt.

Liste der Filterkriterien In diesem Anzeigefeld der Tabelle werden die definierten Filterkriterien dieser Hervorhebung angezeigt. In dieser Liste werden Ihnen die definierten Filterkriterien angezeigt. Hier finden Sie weitere Informationen zu den einzelnen Filterkriterien.

- Filterkriterium: In dieser Spalte werden Ihnen die Bezeichnung der Filterkriterien angezeigt.
- Operator: In dieser Spalte werden Ihnen die zu den Filterkriterien zugehörigen Operatoren angezeigt.
- Wert: In dieser Spalte werden Ihnen die zu den Filterkriterien zugehörigen Werte angezeigt.
- Wert 2: In dieser Spalte werden Ihnen die zu den Filterkriterien zugehörigen zweiten Werte angezeigt, falls der Operator von bis lautet.

Am rechten Zeilenrand wird Ihnen die Schaltfläche zur Bearbeitung des jeweiligen Filterkriteriums angeboten. Durch einen Klick auf die Schaltfläche Filter bearbeiten wird das Filterkriterium zur Bearbeitung freigeschaltet.

Im Bearbeitungsmodus werden Ihnen anstelle der Schaltfläche Filter bearbeiten die Schaltflächen zum Speichern und zum Abbrechen der Bearbeitung angeboten.

---

## 4 beA-App für mobile Geräte

---

Mit der beA-App können Sie mobil auf Ihr beA-Postfach sowie weitere beA-Postfächer, für die Sie berechtigt sind, zugreifen.

In der [Postfachübersicht](#) werden Ihnen alle Ordner und Unterordnern Ihres Postfachs angezeigt. Sie sehen außerdem die Ordner und Unterordner aller Postfächer, für die Sie berechtigt wurden.

Sie können Nachrichten sowie Anhänge in allen [Ordnern](#) (z.B. im Posteingang) öffnen und lesen. Außerdem können Sie Ihr [Profil verwalten](#) und weitere [Einstellungen](#) vornehmen.

Für den Log-In in der App benötigen Sie zwingend ein Software-Token (beA-Softwarezertifikat), welches Sie bei der Bundesnotarkammer [bestellen](#) können. Um die App benutzen zu können, müssen Sie diese einmalig [einrichten](#) und das Software-Token in die App [übertragen](#).

## 4.1 Einrichtung der beA-App

---

### Einrichtung der beA-App

Mit der beA-App können Sie mobil auf Ihr beA-Postfach zugreifen und Nachrichten sowie Anhänge im Posteingang öffnen und lesen. Für den Log-In in der App benötigen Sie zwingend ein Software-Token (beA-Softwarezertifikat), welches Sie bei der Bundesnotarkammer bestellen können.

Die erste Version der beA-App ist **nur für die Benutzung durch Rechtsanwältinnen und Rechtsanwälte** vorgesehen.

Die App ist für iOS und Android verfügbar.

## In wenigen Schritten zur Benutzung der beA-App:

### 1. Software-Token bestellen

Sie benötigen ein Software-Token, welches Sie bei der Bundesnotarkammer bestellen können. Weitere Informationen finden Sie [hier](#).

### 2. Software-Token in der beA-Anwendung hinterlegen und freischalten

Hinterlegen Sie das Software-Token für Ihr persönliches beA-Postfach in der beA-Webanwendung und schaltet Sie das Software-Token mit Ihrer beA-Karte frei. Weitere Informationen finden Sie [hier](#).

### 3. beA-App auf Ihrem mobilen Gerät herunterladen

Installieren Sie die beA-App auf Ihrem Smartphone. Weitere Informationen finden Sie [hier](#).

### 4. Software-Token in der App per Übertragung mit QR-Code hinterlegen

Übertragen Sie das in der beA-Webanwendung hinterlegte Software-Token in die beA-App. Eine genaue Anleitung finden Sie [hier](#).

## 4.1.1 Software-Token bestellen

---

### Software-Token bestellen

#### 1. Was ist das Software-Token?

Das Software-Token (auch beA-Softwarezertifikat) ist eine Datei mit einem digitalen Zertifikat, welches von der Bundesnotarkammer zur Verfügung gestellt wird. Es ermöglicht die Benutzung der beA-Webanwendung auch ohne beA-Karte und Kartenleser. Um die beA-App auf Ihrem Smartphone zu verwenden, benötigen Sie außerdem zwingend ein Software-Token.

Hinweis: Das Software-Token gewährt keinen sofortigen Zugriff auf das beA-Postfach, sondern muss aus Sicherheitsgründen zuerst einmalig mit einem Profil [verbunden und freigeschaltet](#) werden, bevor es verwendet werden kann.

#### 2. Wie bestelle ich ein Software-Token?

Sie können das Software-Token bei der Bundesnotarkammer bestellen. Weitere Informationen finden Sie auf den Seiten der Bundesnotarkammer:

- <https://zertifizierungsstelle.bnotk.de/produkte/bea-produkte/bea-produkte-softwarezertifikat>

Sie finden dort auch eine ausführliche Anleitung zur Erstellung und zum Download des Software-Tokens.

## 4.1.2 Software-Token hinterlegen und freischalten

Sie können in der beA Anwendung ein Software-Token hinterlegen. Dieses kann dann für die [Anmeldung](#) in der beA Webanwendung sowie nach [Übertragung](#) in die beA-App auch für die Anmeldung in der beA-App verwendet werden.

**Wichtig:** Um das neu hinterlegte Token nutzen zu können, muss es mit einem Hardware-Token (beA-Karte) freigeschaltet werden.

### 1. Token hinterlegen

Gehen Sie im Benutzermenü oben rechts auf "Einstellungen" A, um in das Menü Einstellungen zu wechseln.

| Bezeichnung | Art      | Vollständig berechtigt | Gültig von       | Gültig bis       |
|-------------|----------|------------------------|------------------|------------------|
| beA-Karte   | HW-Token | ja                     | 10.06.2022 12:16 | 10.06.2029 12:16 |

On the right side, the button 'Neuen Sicherheits-Token anlegen' is highlighted with a red box labeled 'C'. The footer contains copyright information for the Bundesrechtsanwaltskammer.

Öffnen Sie in den Einstellungen den Unterpunkt "Sicherheits-Token" A. In der Liste erscheinen die für Ihr Postfach hinterlegten Sicherheits-Token.

In der Spalte "Art" B können Sie erkennen, ob es sich bei den hinterlegten Token um Hardware-Token (HW-Token) oder Software-Token (SW-Token) handelt.

Um ein neues Token zu hinterlegen, klicken Sie auf die Schaltfläche "Neuen Sicherheits-Token hinterlegen" C.

The dialog box 'Name Sicherheits-Token' has a dark blue header with a close button (X). Below the header is a white content area. At the top, there is a text input field labeled 'A Bezeichnung \*'. At the bottom, there are two buttons: 'B OK' and 'Abbrechen'.

Es öffnet sich ein Dialog, in dem Sie einen Namen für das zu hinterlegende Sicherheits-Token angeben können. Dieser wird dann z.B. in der Liste angezeigt.

Geben Sie die gewünschte Bezeichnung in das Eingabefeld A ein und klicken Sie auf "OK" B.

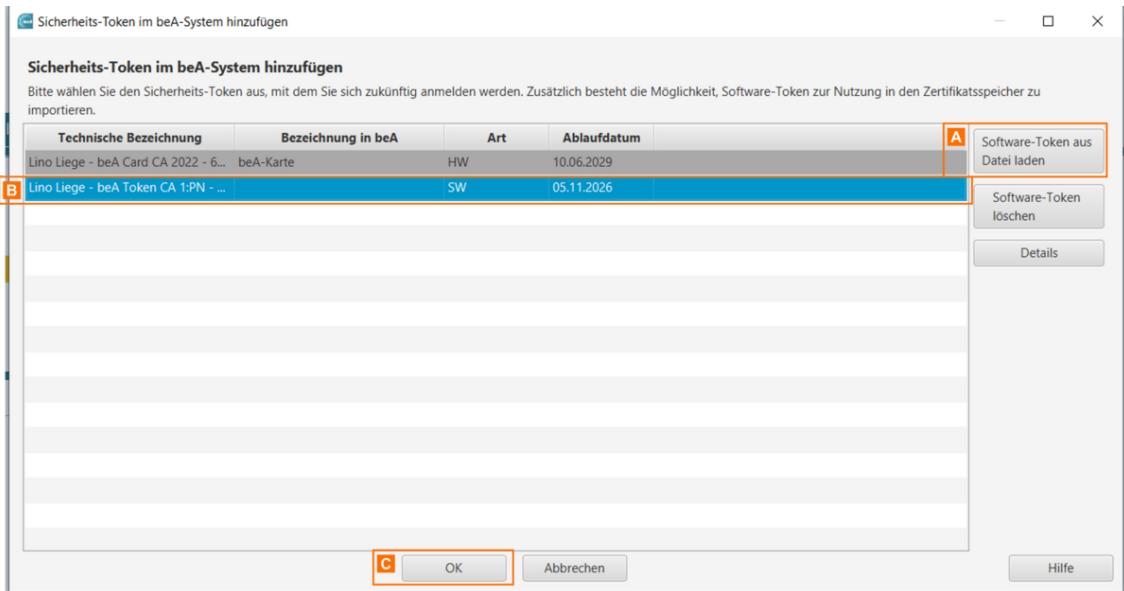

Es öffnet sich ein [Dialog](#) zur Auswahl des neu zu hinterlegenden Sicherheits-Tokens aus der Liste (Zertifikatsspeicher).

Klicken Sie auf die Schaltfläche "Software-Token aus Datei laden" A, um ein neues Software-Token aus Ihrer lokalen Dateiablage zu laden und in die Liste (Zertifikatsspeicher) zu importieren. Nach Eingabe der PIN und Neuvergabe der PIN wird das Software-Token B in der Liste angezeigt.

Wählen Sie das gewünschte Software-Token aus und klicken Sie auf "OK" C.

## 2. Token freischalten

Nachdem Sie für Ihr Postfach einen neuen Sicherheits-Token hinzugefügt haben, wird Ihnen der Dialog "Neuen Sicherheits-Token für Ihr Postfach freischalten" angezeigt, wenn Sie mit einem Hardware-Token angemeldet sind.

Falls Sie beim Hinterlegen des neuen Sicherheits-Tokens nicht mit einem Hardware-Token angemeldet waren, wird Ihnen der Dialog erst nach dem Log-in mit einem Hardware-Token angezeigt.

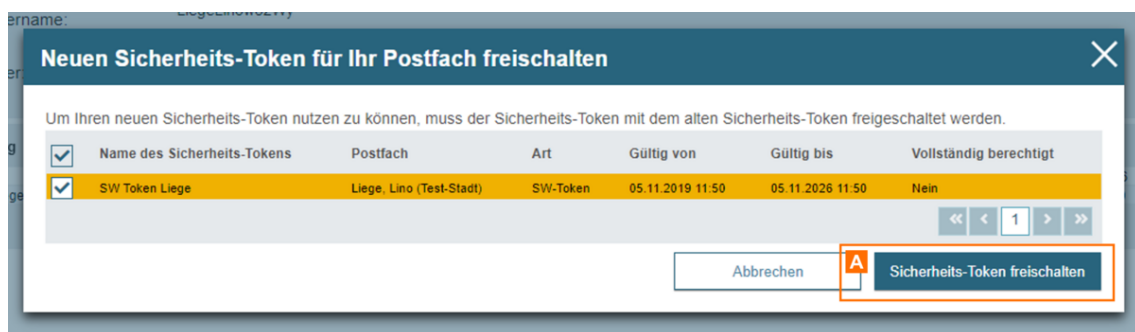

Klicken Sie auf die Schaltfläche "Sicherheits-Token freischalten" A, um mit Ihrem bereits hinterlegten Hardware-Token das neue Token freizuschalten.

Hinweis: Besitzt ein anderer Nutzer das [Recht 19 - Berechtigungen verwalten](#) für Ihr Postfach, kann dieser ebenfalls über diesen Dialog mit seinem Hardware-Token den Sicherheits-Token freischalten.

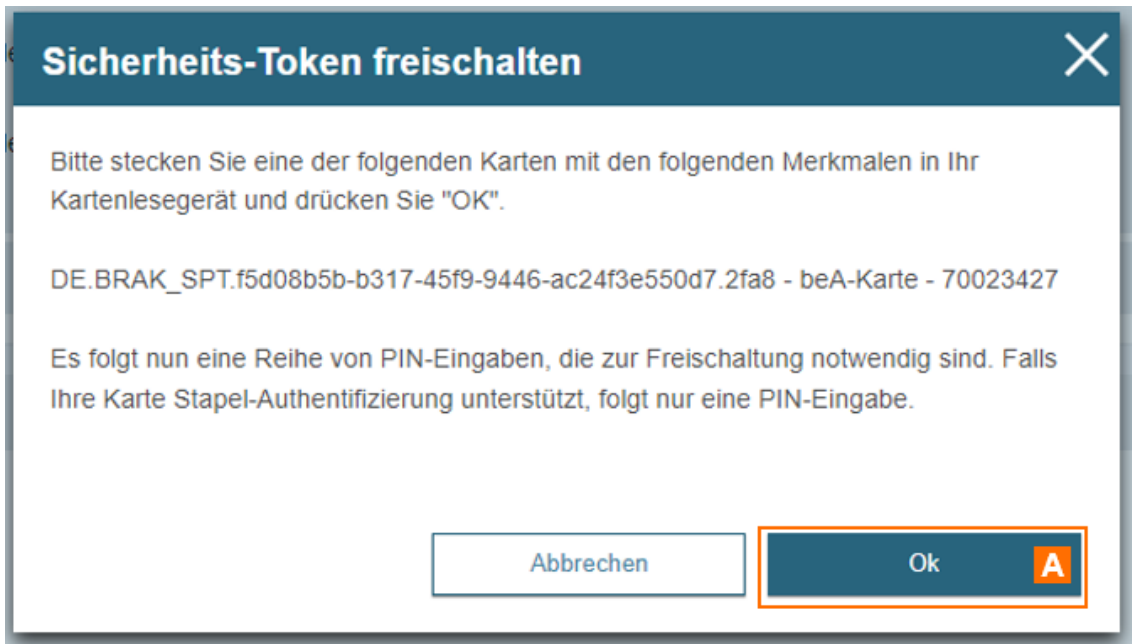

Es wird Ihnen dann angezeigt, mit welchem Hardware-Token Sie das neu hinterlegte Sicherheits-Token freischalten können. Bestätigen Sie diesen Dialog mit "OK" A.

Im Anschluss werden Sie aufgefordert die [PIN des Hardware-Tokens](#) einzugeben.

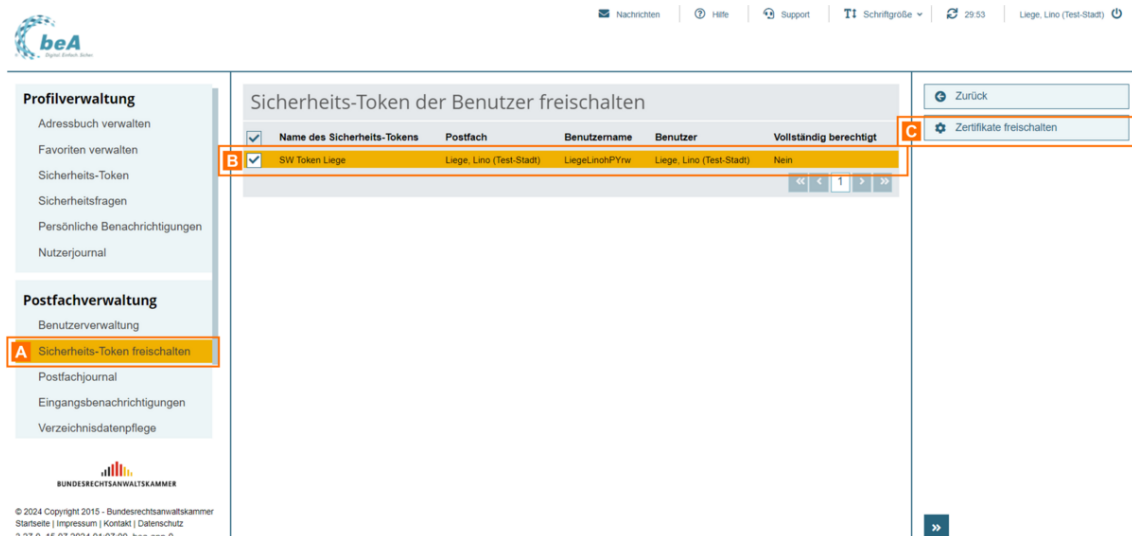

Falls Sie den Dialog "Neuen Sicherheits-Token für Ihr Postfach freischalten" geschlossen haben, ohne die gewünschten Token freizuschalten, können Sie im Reiter "Einstellungen" unter "Postfachverwaltung" den Punkt "Sicherheits-Token freischalten" öffnen A.

Dort sehen Sie stets die noch freizuschaltenden Token, sofern solche vorhanden sind. Wählen Sie das gewünschte Token aus B und klicken Sie auf die Schaltfläche "Zertifikate freischalten" C.

## 4.1.3 beA-App auf Ihrem mobilen Gerät herunterladen

---

### beA-App auf Ihrem mobilen Gerät herunterladen

#### 1. Voraussetzungen

Für eine fehlerfreie Benutzung der App benötigen Sie mindestens die nachfolgenden Software-Versionen für iOS oder Android auf Ihrem mobilen Gerät:

- für iOS: iOS 15 oder höher
- für Android: Android 11 oder höher

#### 2. Installieren der App

Die beA-App für Ihr Smartphone können Sie im App Store (iOS) oder Play Store (Android) herunterladen. Geben Sie hierfür in die Suchzeile "BRAK beA" ein.

Alternativ können Sie die nachfolgenden Links benutzen:

Download für iOS: <https://apps.apple.com/de/app/brak-bea/id6474207278>

Download für Android: [https://play.google.com/store/apps/details?id=de.bea\\_brak.mobile.prod](https://play.google.com/store/apps/details?id=de.bea_brak.mobile.prod)

## 4.1.4 Übertragung des Software-Tokens in die beA-App

---

### Übertragung des Software-Tokens in die beA-App

Um die beA-App nutzen zu können, benötigen Sie ein Software-Token, welches in der beA-Anwendung als Anmeldetoken hinterlegt und freigeschaltet ist.

**Profilverwaltung**

- Adressbuch verwalten
- Favoriten verwalten
- A Sicherheits-Token**
- Sicherheitsfragen
- Persönliche Benachrichtigungen
- Nutzerjournal

**Postfachverwaltung**

- Benutzerverwaltung
- Sicherheits-Token freischalten
- Postfachjournal
- Eingangsbenachrichtigungen
- Verzeichnisdatenpflege

BUNDESRECHTSANWALTSKAMMER

© 2024 Copyright 2015 - Bundesrechtsanwaltskammer  
Startseite | Impressum | Kontakt | Datenschutz  
3.27.0, 17.07.2024 12:30:48, bea-app-0

### Sicherheits-Token verwalten

SAFE-ID: DE.BRAK\_SPT.3c98e4be-e48c-4dc-9158-e6cb8baab584.c877

Benutzername: LiegeLinoHYPw

Benutzer: Liege, Lino (Test-Stadt)

| Bezeichnung    | Art      | Vollständig berechtigt | Gültig von       | Gültig bis       |
|----------------|----------|------------------------|------------------|------------------|
| beA Karte      | MW-Token | ja                     | 10.06.2023 12:16 | 10.06.2026 12:16 |
| SW Token Liege | SW-Token | ja                     | 15.02.2024 09:21 | 15.02.2031 09:21 |

Zurück

Löschen

Umbenennen

Neuen Sicherheits-Token anlegen

**C QR-Code erzeugen**

Öffnen Sie in der beA-Webanwendung den Reiter "Einstellungen" und dort den Unterpunkt "Sicherheits-Token" A. In der Liste erscheinen die für Ihr Postfach hinterlegten Sicherheits-Token.

Wählen Sie ein dort hinterlegtes Software-Token B aus und klicken Sie auf die Schaltfläche "QR-Code erzeugen" C.

*Hinweis: Die Schaltfläche ist nur sichtbar, wenn Sie als Besitzer eines persönlichen Postfachs angemeldet sind. Für Mitarbeiter ohne eigenes Postfach ist die Schaltfläche nicht sichtbar, da die erste Version der beA-App nur für die Benutzung durch Rechtsanwältinnen und Rechtsanwälte vorgesehen ist.*

**Profilverwaltung**

- Adressbuch verwalten
- Favoriten verwalten
- Sicherheits-Token**
- Sicherheitsfragen
- Persönliche Benachrichtigungen
- Nutzerjournal

**Postfachverwaltung**

- Benutzerverwaltung
- Sicherheits-Token freischalten
- Postfachjournal
- Eingangsbenachrichtigungen
- Verzeichnisdatenpflege
- Etiketten verwalten
- Nachrichtenfußzeile

BUNDESRECHTSANWALTSKAMMER

© 2024 Copyright 2015 - Bundesrechtsanwaltskammer  
Startseite | Impressum | Kontakt | Datenschutz  
3.27.0, 17.07.2024 12:30:48, bea-app-0

### Übertragung des ausgewählten Software-Tokens mittels QR-Code

Bitte befolgen Sie die folgenden Schritte, um Ihr Software-Token auf Ihr Smartphone zu übertragen.

1. Öffnen Sie die beA-App auf Ihrem Smartphone.
2. Klicken Sie auf "Software-Token importieren".
3. Klicken Sie danach auf "QR-Code scannen" und scannen Sie den QR-Code.

*Hinweis: Achten Sie darauf, dass der gesamte QR-Code sichtbar ist. Bei Bedarf klicken Sie auf den QR-Code klicken, um diesen auf dem ganzen Bildschirm anzuzeigen.*

Sie können die Übertragung Ihres Software-Zertifikats mittels QR-Code an Ihre beA-App durch den untenstehenden Button starten.

**A** Start

Abbrechen/Zurück

Es öffnet sich eine Seite, auf der Sie einen QR-Code für Ihr Software-Token erzeugen können. Klicken Sie auf "Start" A, um den QR-Code anzuzeigen.

**Profilverwaltung**

- Adressbuch verwalten
- Favoriten verwalten
- Sicherheits-Token**
- Sicherheitsfragen
- Persönliche Benachrichtigungen
- Nutzerjournal

**Postfachverwaltung**

- Benutzerverwaltung
- Sicherheits-Token freischalten
- Postfachjournal
- Eingangsbenedictigungen
- Verzeichnisdatenpflege
- Etiketten verwalten
- Nachrichtenfußzeile

### Übertragung des ausgewählten Software-Tokens mittels QR-Code

Bitte befolgen Sie die folgenden Schritte, um Ihr Software-Token auf Ihr Smartphone zu übertragen.

1. Öffnen Sie die beA-App auf Ihrem Smartphone.
2. Klicken Sie auf "Software-Token importieren"
3. Klicken Sie danach auf "QR-Code scannen" und scannen Sie den QR-Code.

*Hinweis: Achten Sie darauf, dass der gesamte QR-Code sichtbar ist. Bei Bedarf können Sie auf den QR-Code klicken, um diesen auf dem ganzen Bildschirm anzuzeigen.*

Abbrechen/Zurück

© 2024 Copyright 2015 - Bundesrechtsanwaltskammer  
Startseite | Impressum | Kontakt | Datenschutz  
3.27.0, 17.07.2024 12:30:48, bea-app-0

Um den QR-Code mit Ihrer beA-App vollständig scannen zu können, muss der gesamte QR-Code A auf dem Bildschirm sichtbar sein.

Durch Klicken auf den QR-Code können Sie diesen in einem eigenen Fenster anzeigen.

**BUNDESRECHTSANWALTSKAMMER**

## Willkommen bei beA

Für die Benutzung der App benötigen Sie ein Software-Token, welches in der beA-Webanwendung hinterlegt ist.

**A** SW-Token importieren

Sie haben noch kein Software-Token?

Impressum [Datenschutzerklärung](#)

V1.0.36

<
**Software-Token importieren**
ⓘ

1. Melden Sie sich in der beA-Webanwendung auf Ihrem PC an.
2. Öffnen Sie dort die Einstellungen → Profilverwaltung → Sicherheits-Token.
3. Wählen Sie das Software-Token aus und klicken Sie auf "QR-Code erzeugen".
4. Scannen Sie den QR-Code.

**B** QR-Code scannen

Öffnen Sie die beA-App auf Ihrem Smartphone und tippen Sie auf "SW-Token importieren" A und danach auf "QR-Code scannen" B.

Es öffnet sich die Kamera auf Ihrem Smartphone - erlauben Sie ggf. der beA-App auf die Kamera zuzugreifen.

Sie können dann den in der beA-Webanwendung erzeugten QR-Code mit Ihrem mobilen Gerät scannen.

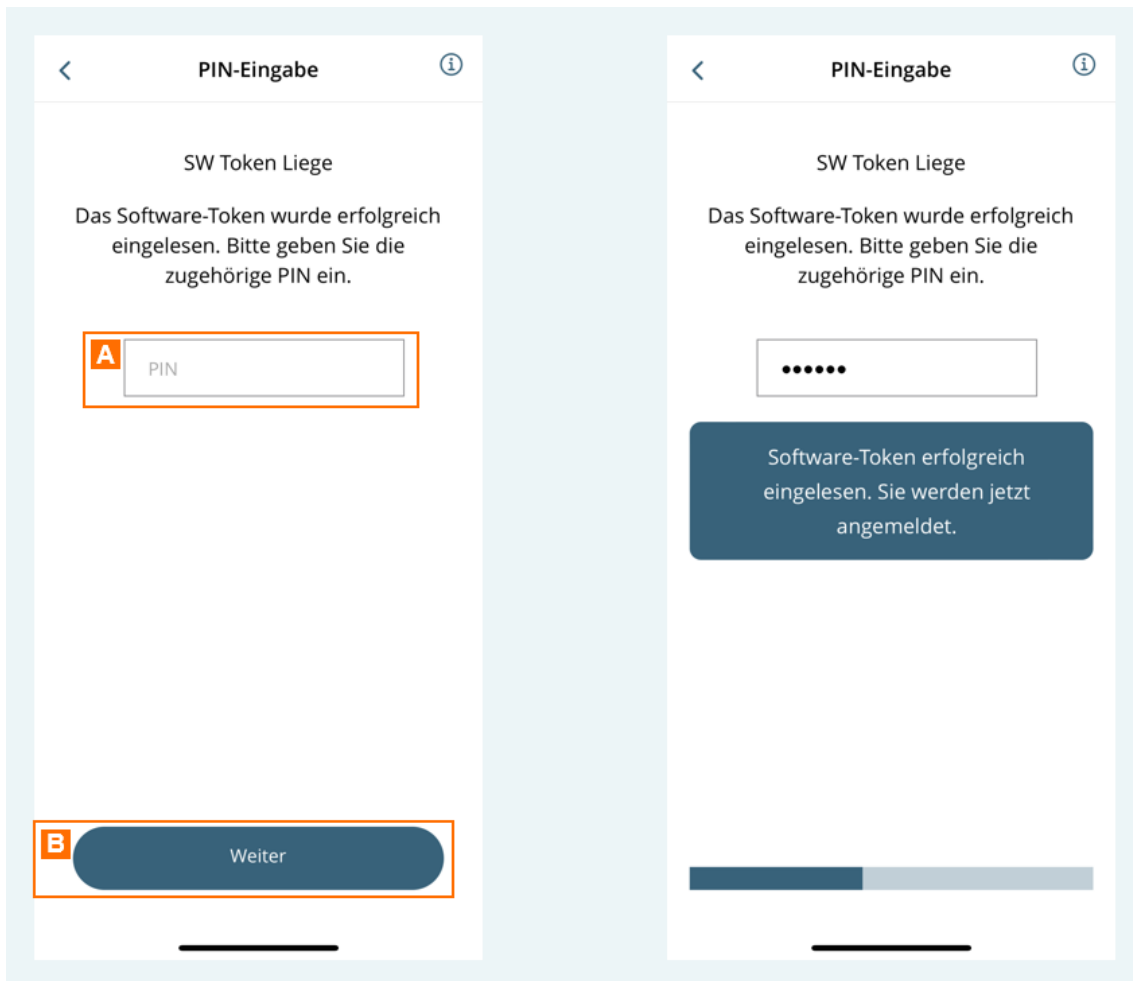

Nach dem erfolgreichen Scannen des QR-Codes werden Sie aufgefordert, die PIN des Software-Tokens auf Ihrem mobilen Gerät einzugeben.

Geben Sie die PIN in das Eingabefeld A ein und tippen Sie auf "Weiter" B. Sie werden dann in der beA-App angemeldet.

*Hinweis: Bei der PIN handelt es sich um die PIN, die Sie beim Hinterlegen des Software-Tokens in der beA-Anwendung angegeben und ggf. geändert haben.*

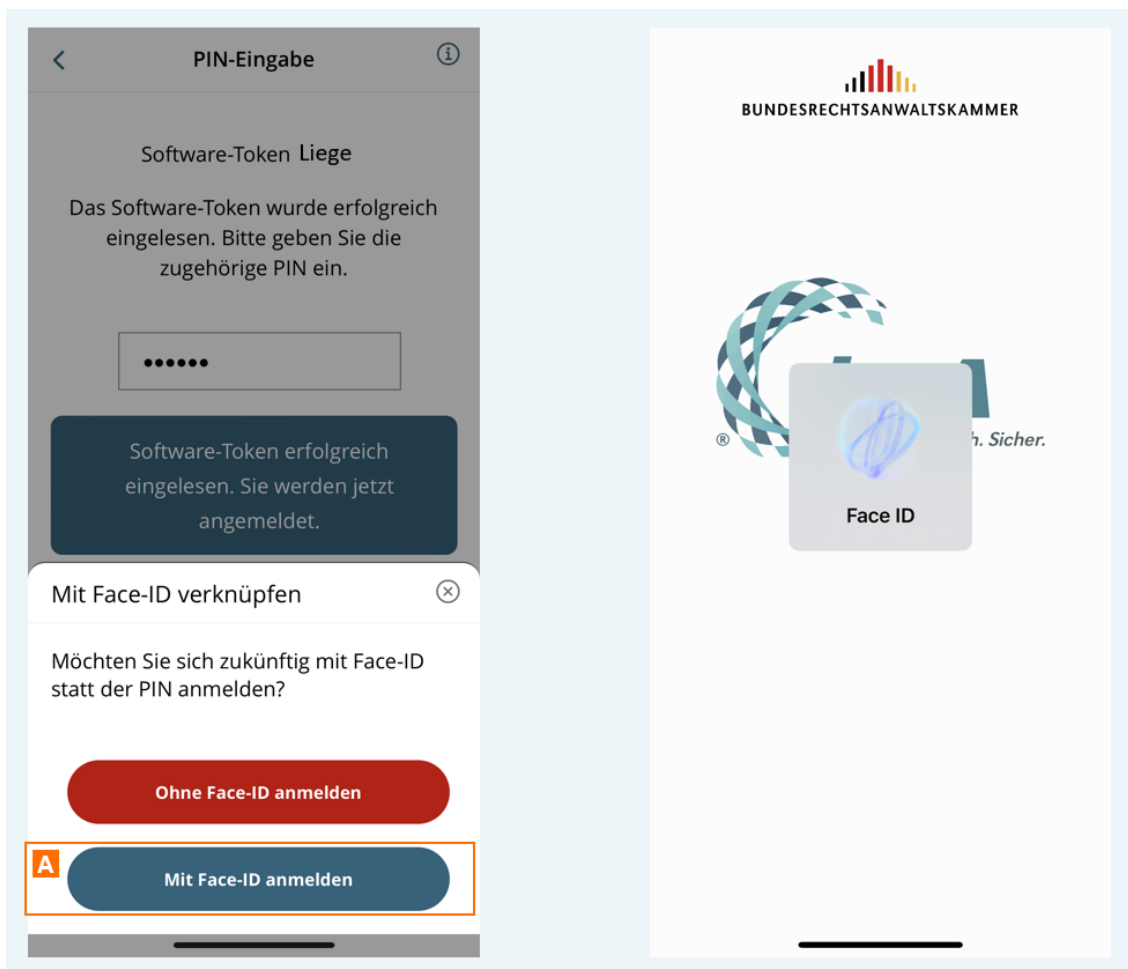

Sofern die Nutzung biometrischer Daten, z.B. Face-ID (Gesichtserkennung) oder Touch-ID (Fingerabdruck) von Ihrem mobilen Gerät unterstützt wird, erscheint eine Abfrage, ob Sie für die Anmeldung zukünftig biometrische Daten statt der PIN für die Anmeldung verwenden möchten.

Wählen Sie (im Beispiel) "Mit Face-ID anmelden" A, wenn Sie diese Einstellung vornehmen möchten. Sie können dies jederzeit wieder in den [Einstellungen](#) der App ändern.

Im Anschluss wird das verwendete biometrische Datum, z.B. Face-ID abgefragt.

## 4.2 Benutzung der beA-App

---

### Benutzung der beA-App

Mit der beA-App können Sie mobil auf Ihr beA-Postfach zugreifen sowie weitere beA-Postfächer, für die Sie berechtigt sind, zugreifen.

Sie können Nachrichten sowie Anhänge in allen Ordnern öffnen und lesen, sofern Sie die entsprechende Berechtigung haben (z.B. bei weiteren Postfächern, für die Sie berechtigt wurden).

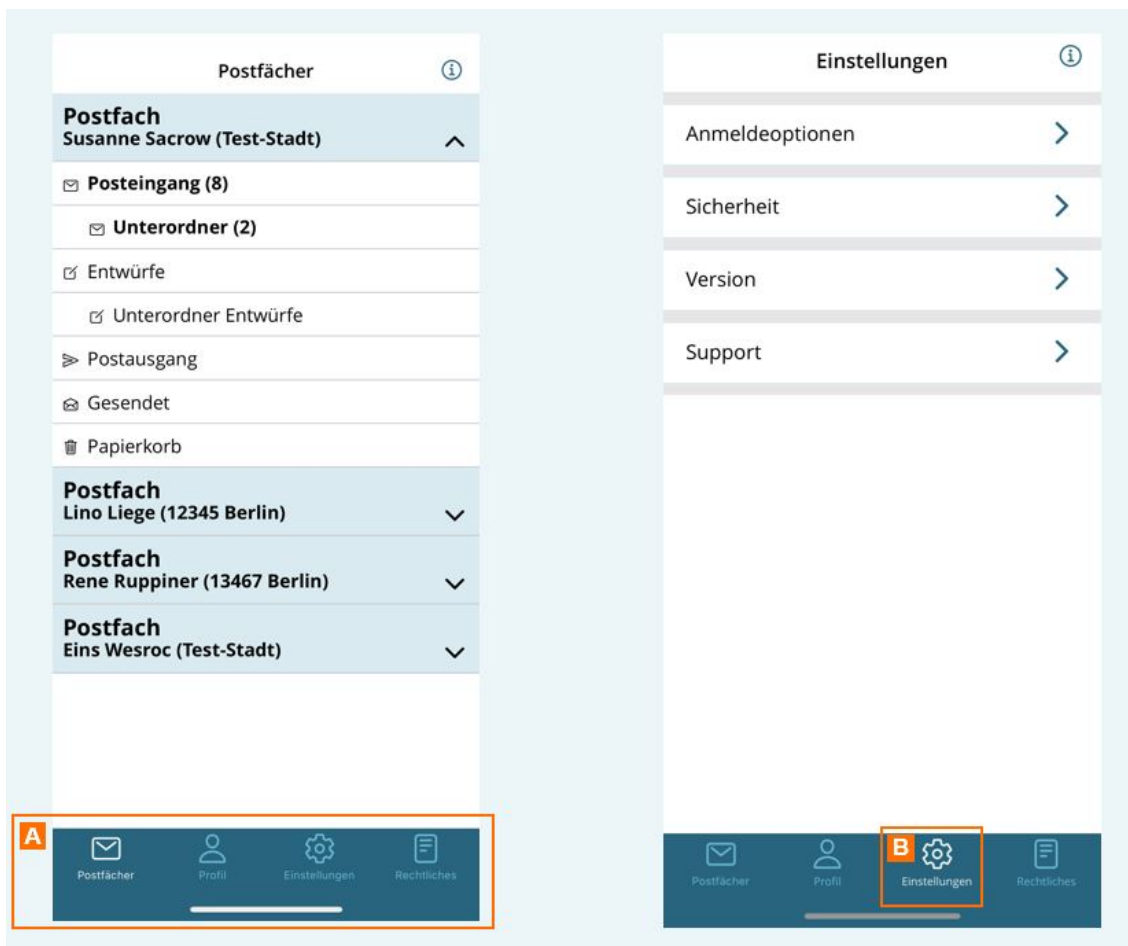

Nach der einmaligen [Einrichtung](#) und [Anmeldung](#) in der beA-App können Sie über die untere Navigationsleiste A in die verschiedenen Bereiche der App navigieren.

- [Postfachübersicht](#)
- [Profilverwaltung](#)
- [Einstellungen](#)
- [Rechtliche Informationen](#)

Sie erkennen an dem erhaltenen Icon B, wo in der App Sie sich gerade befinden.

## 4.2.1 Anmeldung

### Anmeldung

Nachdem Sie die beA-App einmalig [eingrichtet](#) haben und Ihr Software-Token hinterlegt haben, können Sie sich in der App anmelden.

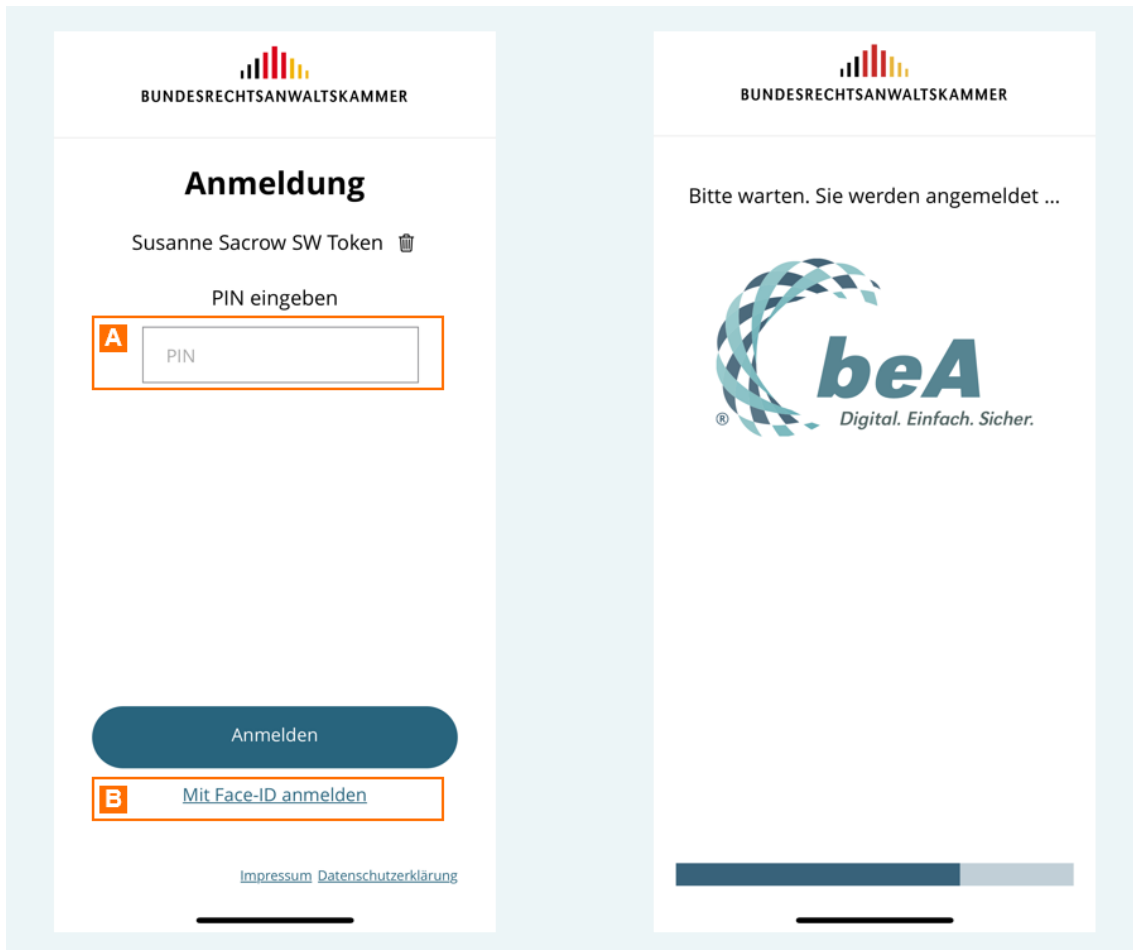

Sie können sich entweder mit der PIN des Software-Tokens oder mit biometrischen Daten, z.B. Face-ID (Gesichtserkennung) oder Touch-ID (Fingerabdruck) anmelden, sofern Sie das bei der [Einrichtung](#) oder in den [Einstellungen](#) hinterlegt haben.

Geben Sie die PIN A ein (und klicken Sie danach auf "Anmelden") oder tippen Sie auf die Schaltfläche (im Beispiel) "Mit Face-ID anmelden" B.

*Hinweise:*

- In der [Profilverwaltung](#) können Sie sich von der App abmelden.
- Aus Sicherheitsgründen werden Sie nach einer Inaktivität nach 15 Minuten automatisch von der App abgemeldet.

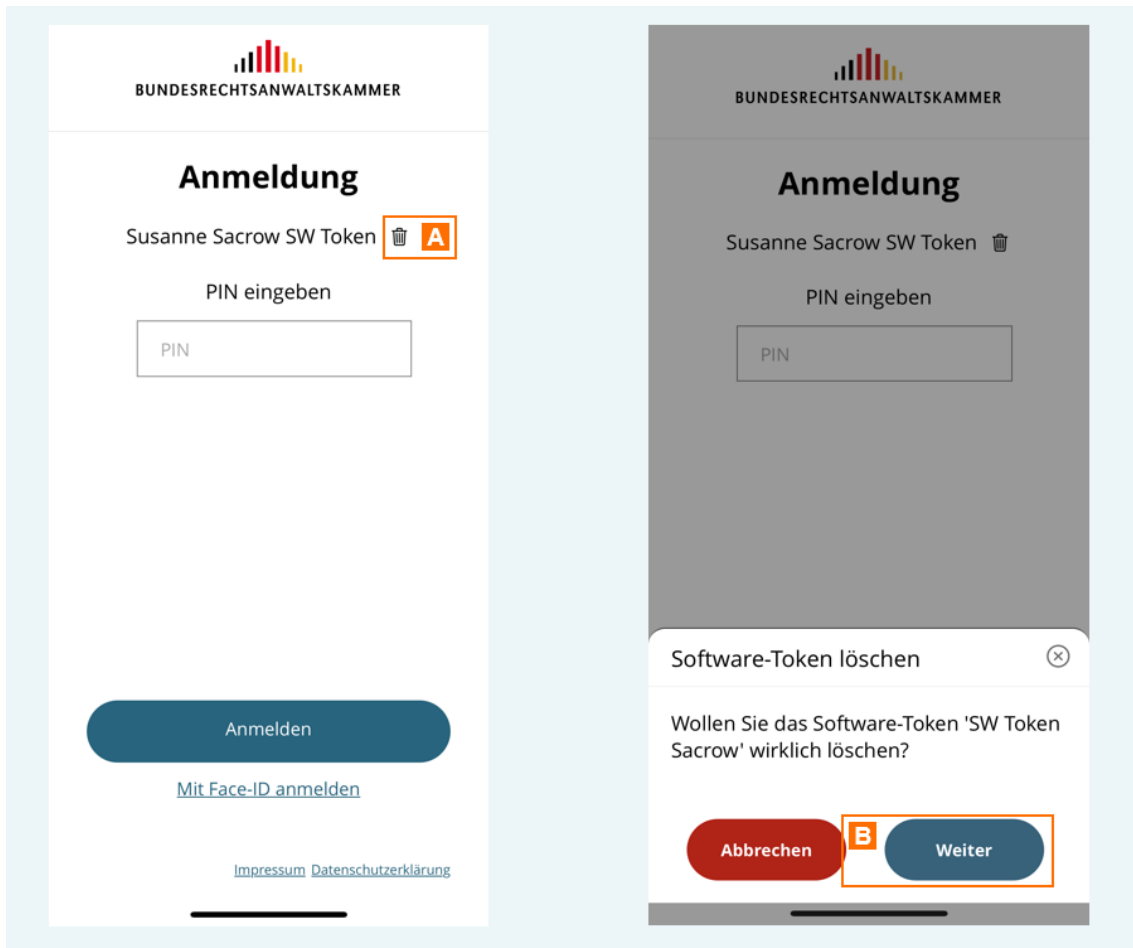

Falls Sie ein neues Software-Token hinterlegen möchten (z.B. weil das hinterlegte Token nicht mehr gültig ist oder Sie die PIN vergessen haben), können Sie auf der Anmeldeseite das hinterlegte Software-Token löschen.

Tippen Sie dazu auf das Mülleimer-Icon A. Danach müssen Sie das Löschen des Software-Token mit "Weiter" B bestätigen.

*Hinweis: Wenn Sie das hinterlegte Software-Token löschen, können Sie sich erst dann wieder in der App anmelden, wenn Sie erneut ein Software-Token hinterlegt haben.*

## 4.2.2 Postfachübersicht

### Postfachübersicht

In der Postfachübersicht werden Ihnen alle Ordner und Unterordnern Ihres PostfachsA angezeigt. Sie sehen außerdem weitere Postfächer, für die Sie berechtigt wurden.

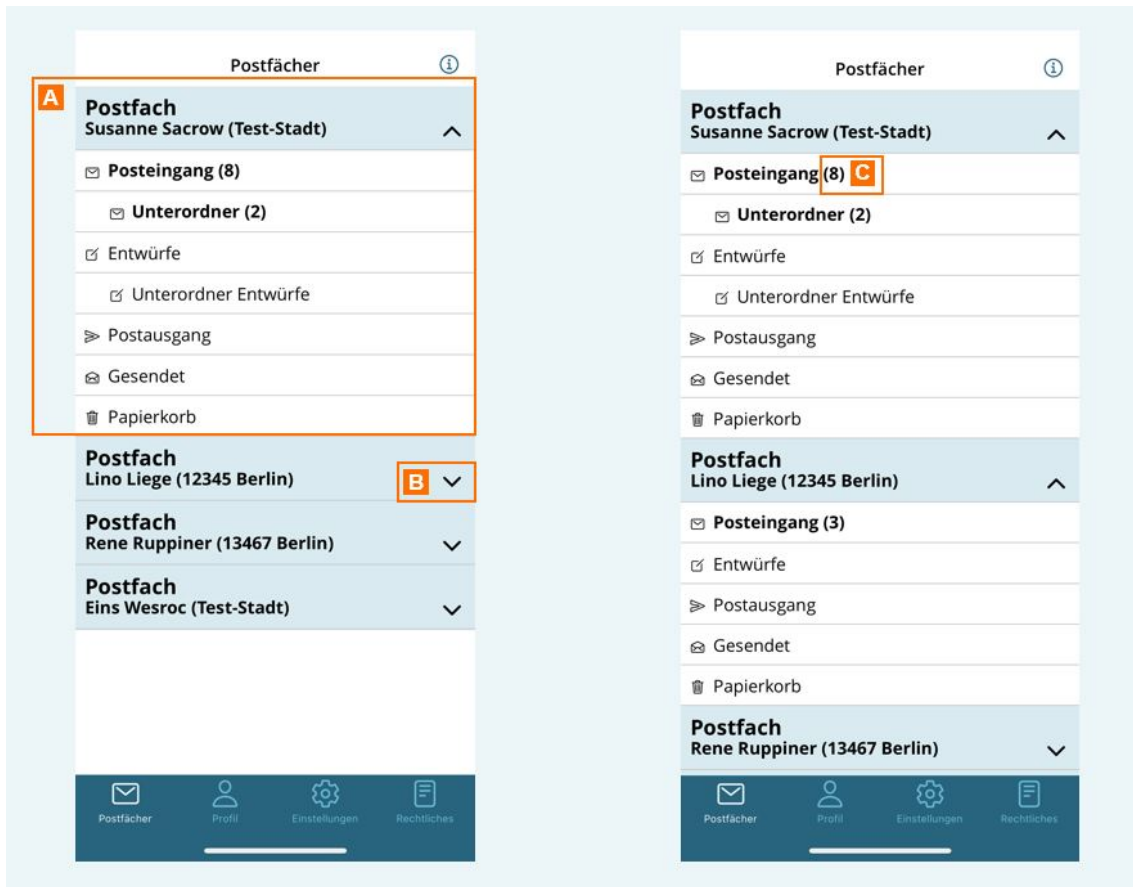

Mit Tippen auf den Pfeil B oder das Postfach können Sie die Ordner von weiteren Postfächern, auf die Sie berechtigt sind, anzeigen.

Die Zahl in Klammern hinter einem Ordnernamen C gibt die Anzahl der ungelesene Nachrichten in diesem Ordner an. Die Anzahl der ungelesenen Nachrichten wird nur für den Posteingang und Unterordner des Posteingangs angezeigt.

Tippen Sie auf einen Ordner, um die Nachrichten dieses Ordners anzuzeigen.

## 4.2.3 Ordneransicht (z.B. Posteingang)

### Ordneransicht

Sie können alle Nachrichten in den Ordnern Posteingang, Entwürfe, Postausgang, Gesendet und Papierkorb sowie ggf. selbst erstellten Unterordnern öffnen und lesen.

#### 1. Nachrichten öffnen

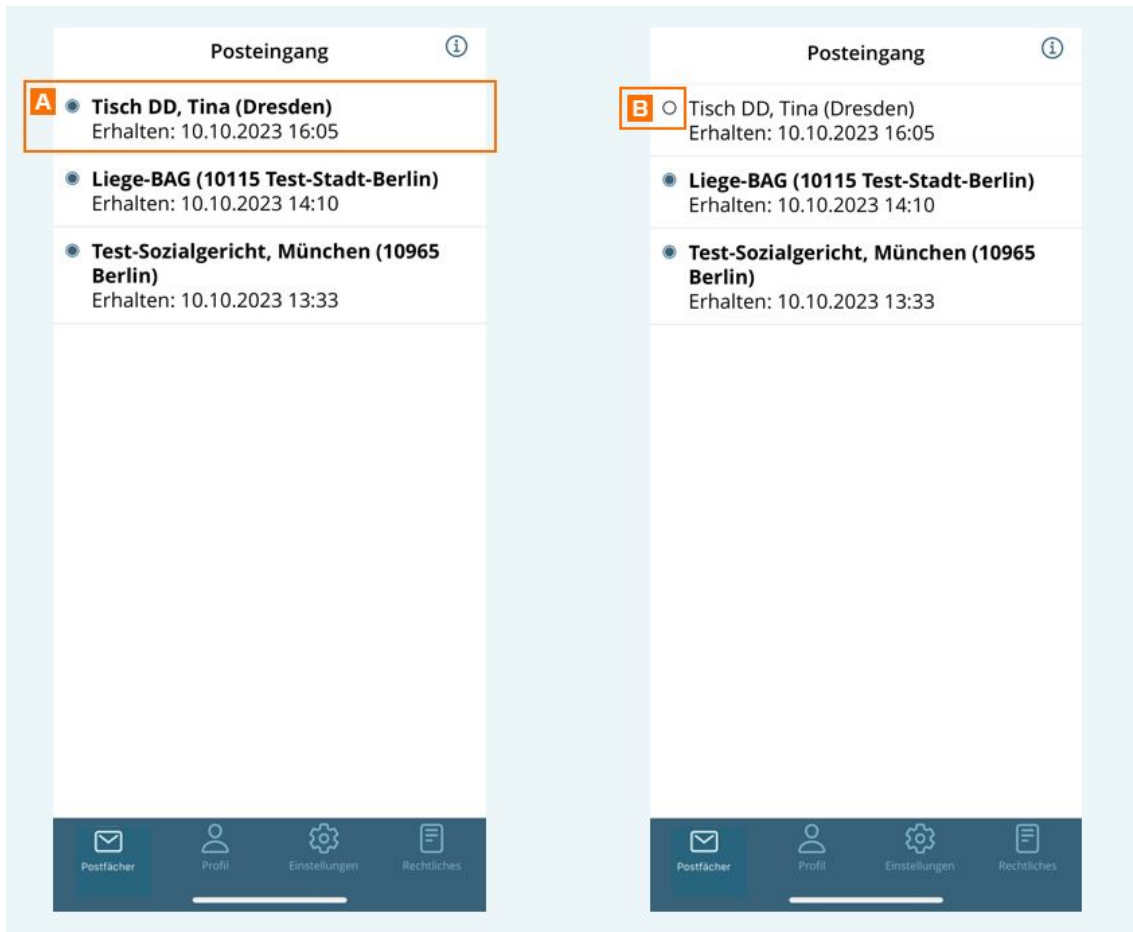

Tippen Sie eine Nachricht A an, um diese zu öffnen. Ungelesene Nachrichten werden fett angezeigt.

Über das Icon vor der Nachricht B können Sie den Status "gelesen/ungelesen" einer Nachricht ändern. Dieser Status wird auch mit der beA-Webanwendung synchronisiert. Diese Funktion ist nur für den Ordner Posteingang und seine Unterordner vorhanden.

## 2. Anhänge öffnen

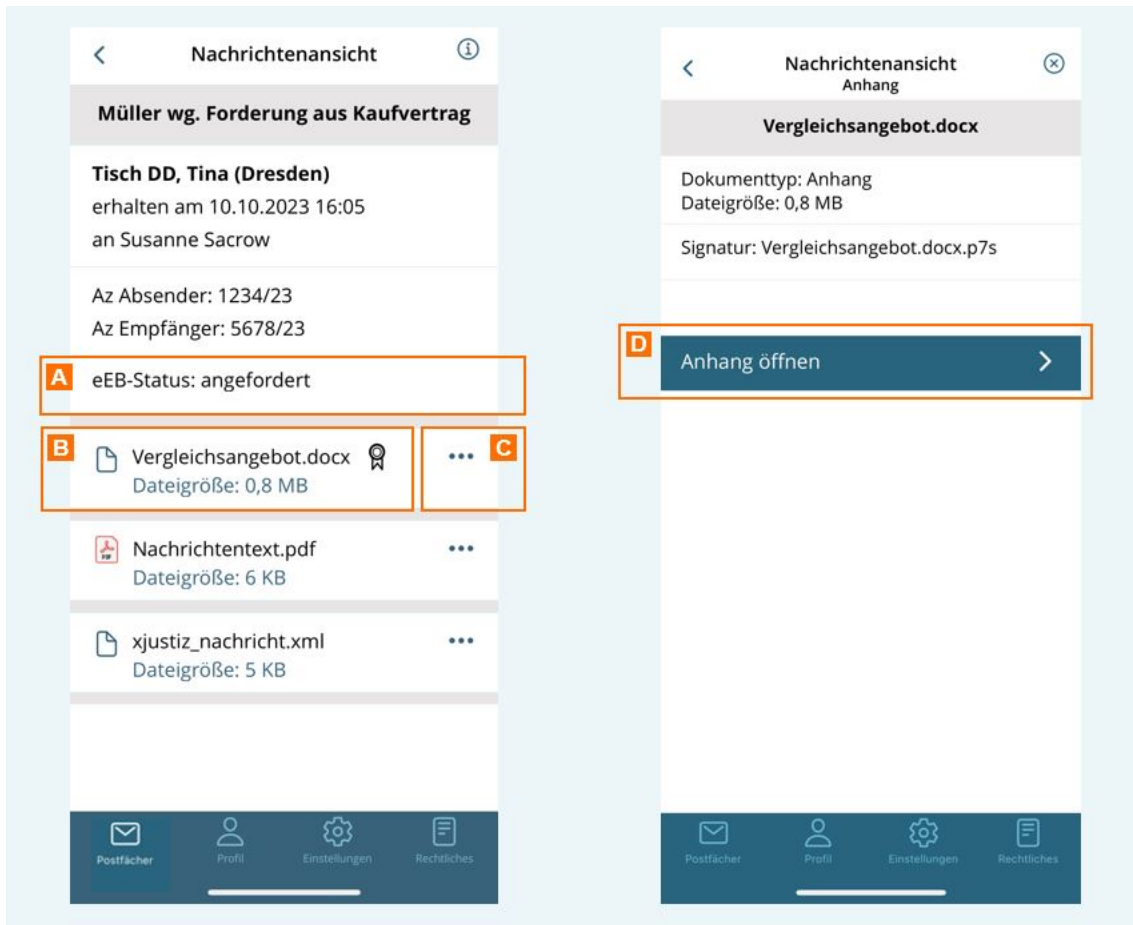

In der geöffneten Nachricht werden Ihnen die Metadaten der Nachricht und die Anhänge angezeigt.

In der Zeile "eEB-Status" A wird Ihnen angezeigt, ob für die betreffende Nachricht ein elektronisches Empfangsbekanntnis (eEB)

- angefordert
- abgegeben oder
- abgelehnt wurde.

Tippen Sie einen Anhang B an, um diesen anzuzeigen. Achten Sie dabei auf die Dateigröße des Anhangs. Bei sehr großen Dateien kann das Öffnen in der App länger dauern bzw. nicht möglich sein. Signierte Anhänge werden mit einem Icon angezeigt.

Über die drei Punkte C neben dem Anhang können Sie weitere Metadaten des Anhangs wie z.B. den Dokumenttyp oder den Namen der Signaturdatei sehen. In dieser Ansicht können Sie den Anhang über die Schaltfläche "Anhang öffnen" D anzeigen.

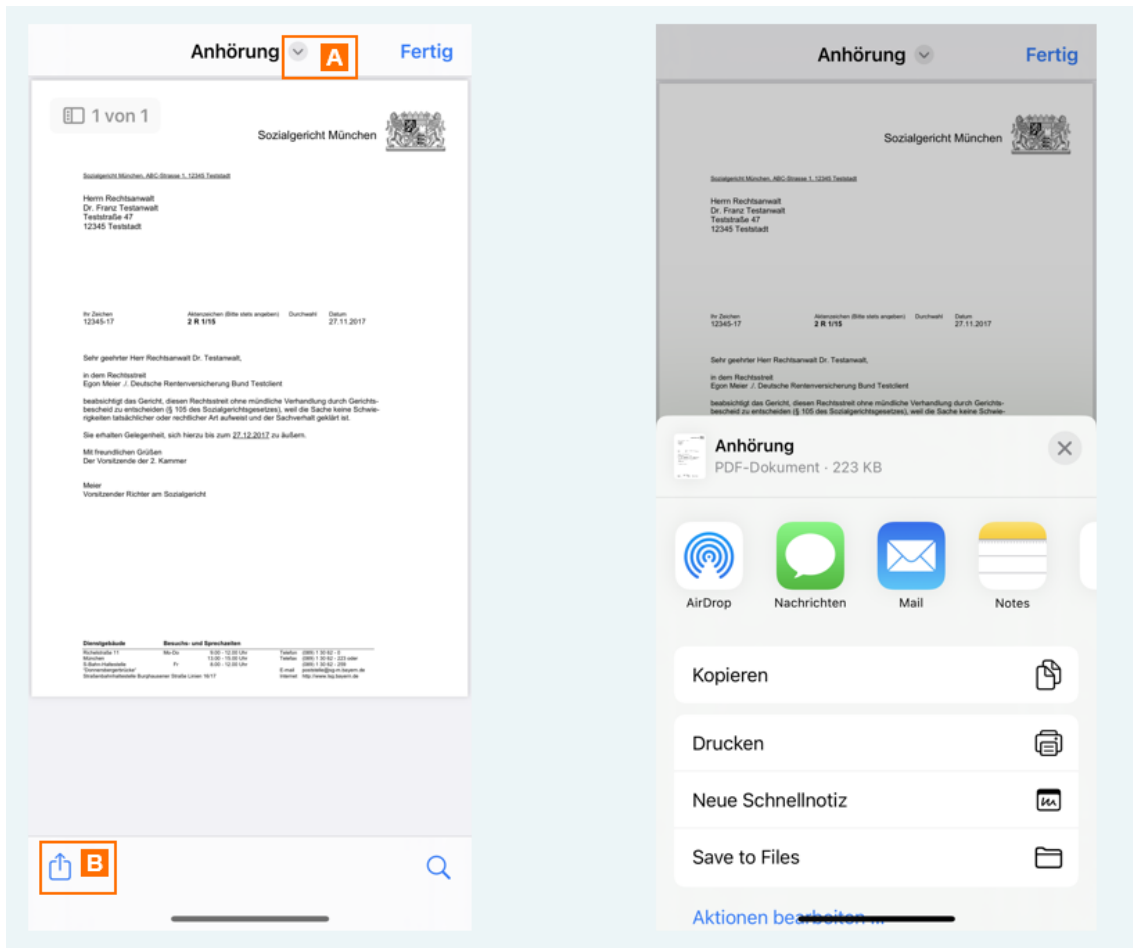

Der Anhang öffnet sich in einem Viewer. Unterstützt werden die meisten gängigen Dateiformate, insbesondere .pdf, .docx und .xml.

Über die Funktionen des Viewers A, B können Sie ein Dokument z.B. auf Ihrem lokalen Gerät speichern oder per Mail weiterleiten.

*Hinweis: Die Funktionen des Viewers können abhängig vom verwendeten mobilen Gerät (iOS bzw. Android) abweichen.*

## 4.2.4 Nachrichtenlinks öffnen

### Nachrichtenlinks öffnen

In der beA-Webanwendung können Sie einstellen, dass Ihnen eine Benachrichtigung über den Eingang einer Nachricht in Ihrem beA Postfach per E-Mail übersandt wird ([Eingangsbenedachtigungen](#)).

Diese Eingangsbenedachtigungen erhalten einen Link zu der jeweiligen beA Nachricht. Mit dem Link können Sie die Nachricht auf Ihrem mobilen Gerät in der beA-App öffnen, wenn Sie diese [installiert](#) und [eingerichtet](#) haben.

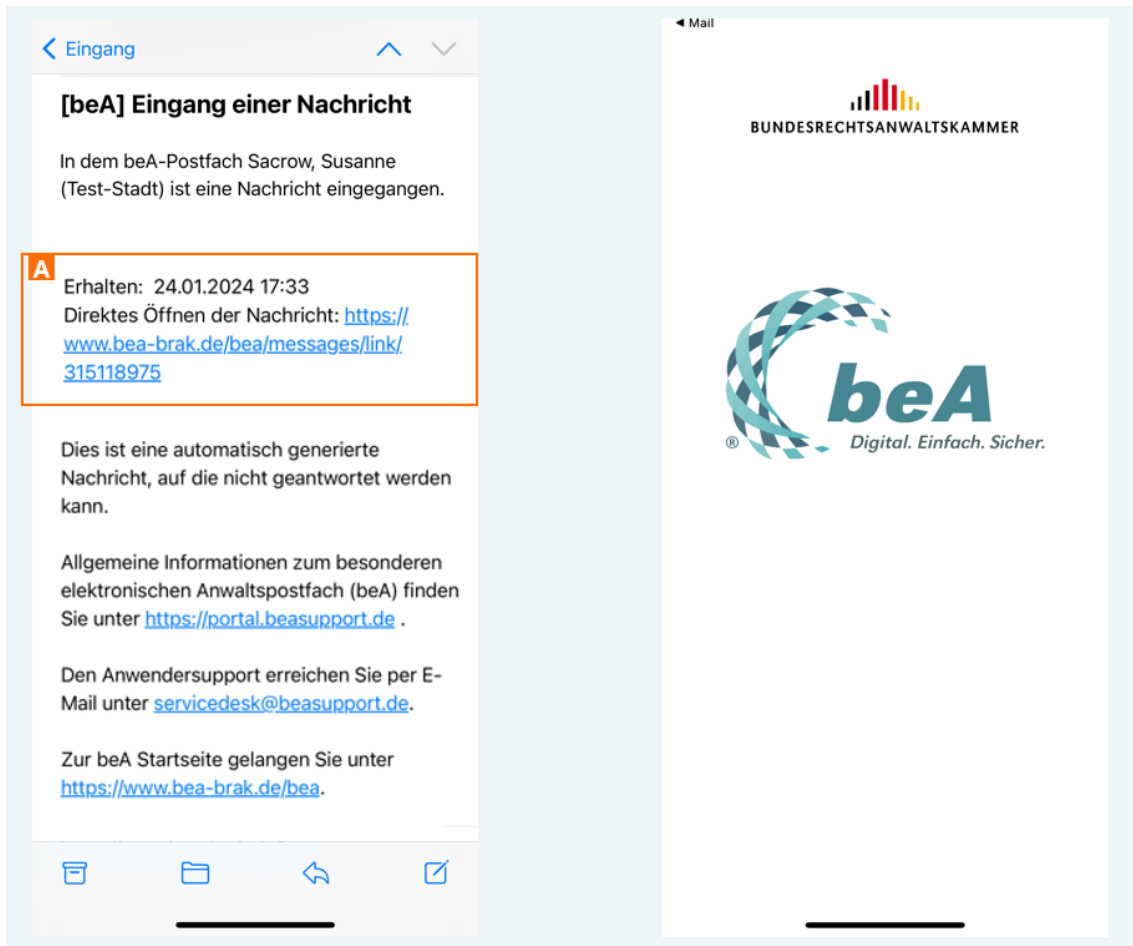

Öffnen Sie die E-Mail auf Ihrem mobilen Gerät und tippen Sie auf den Link in der E-Mail.

Wenn Sie die beA-App auf Ihrem mobilen Gerät installiert haben, öffnet sich direkt die beA-App.

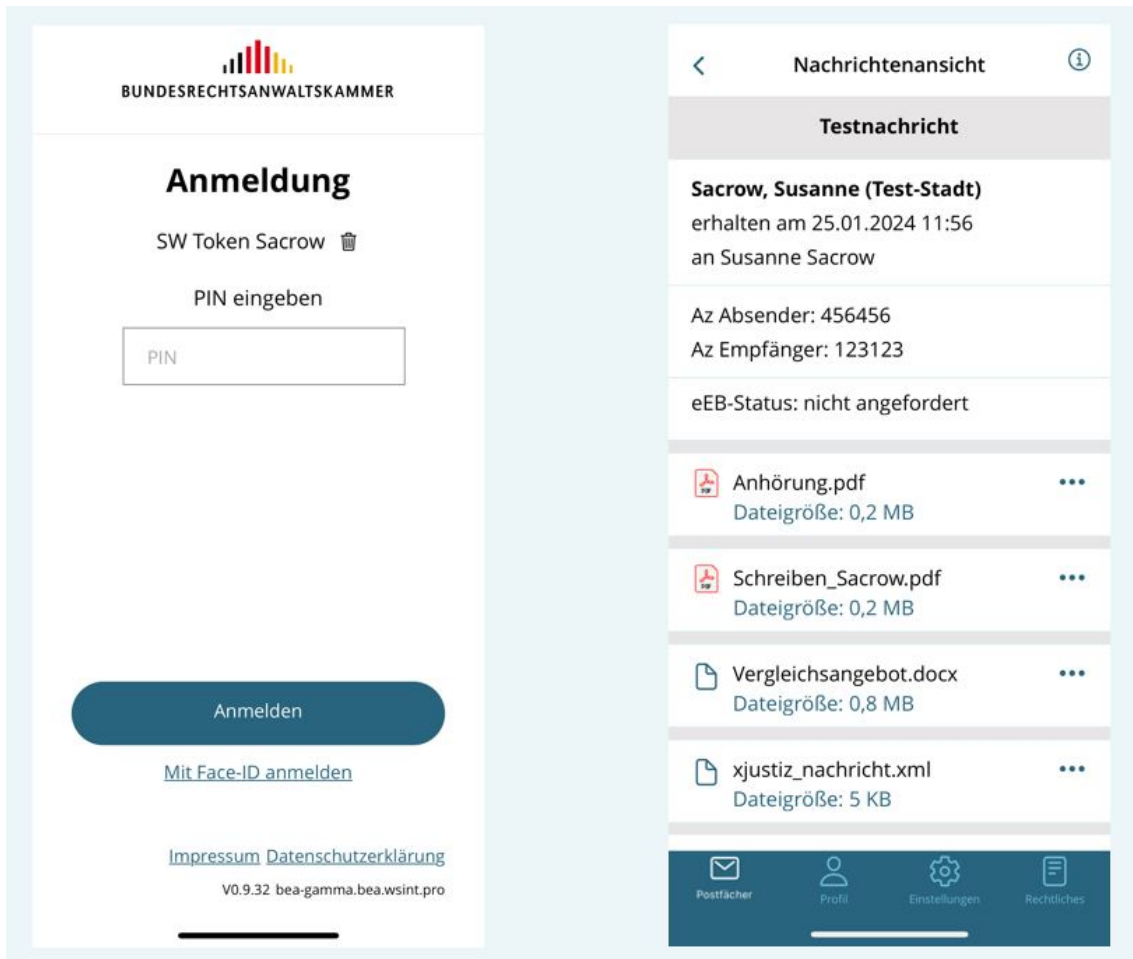

Wenn Sie noch nicht angemeldet sind, [melden](#) Sie sich in der beA-App mit Ihrer PIN oder biometrischen Daten (z.B. Gesichtserkennung, Fingerabdruck) an.

Sie gelangen direkt zur Ansicht der entsprechenden Nachricht, sofern diese existiert und Sie berechtigt sind, auf die Nachricht zuzugreifen.

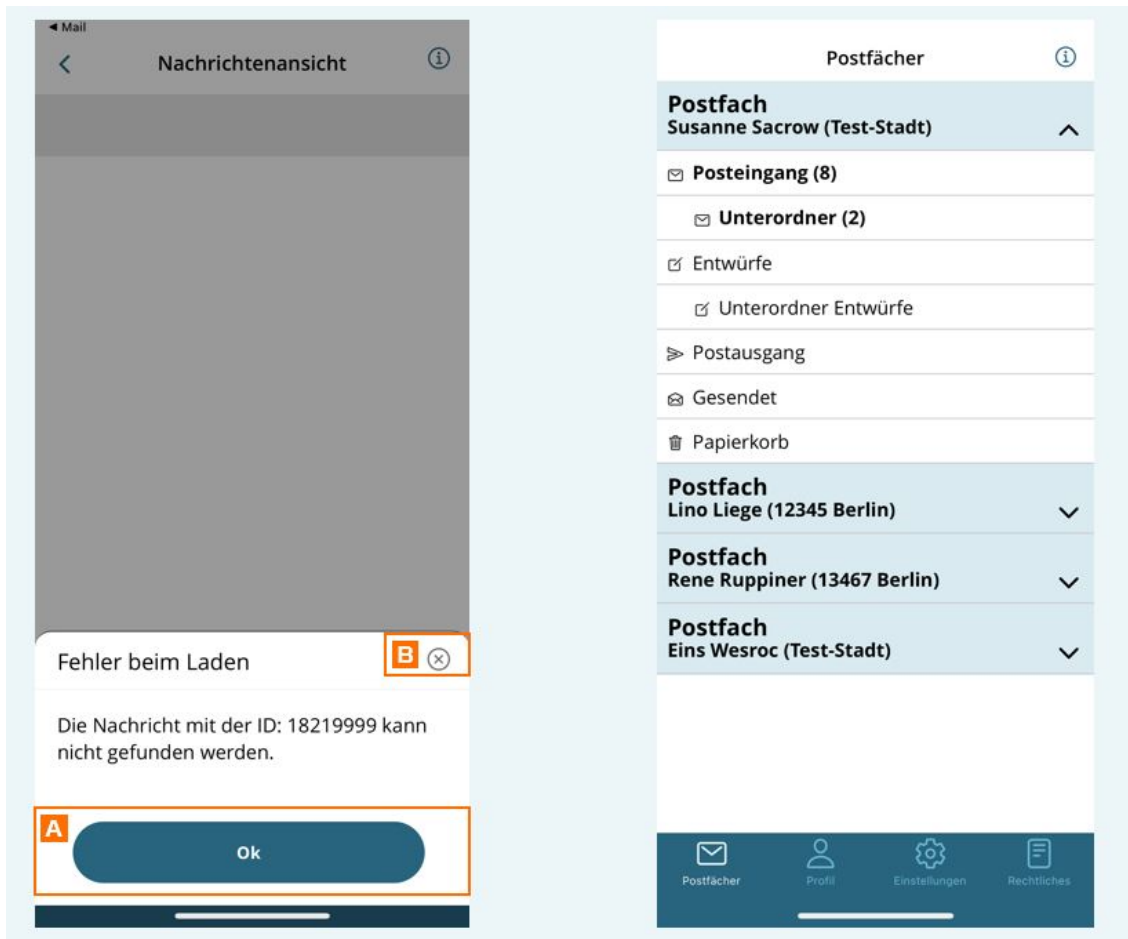

Wenn die Nachricht nicht existiert (z.B. Nachricht wurde gelöscht oder der Nachrichtenlink ist fehlerhaft) oder Sie keine Berechtigung haben, auf die Nachricht zuzugreifen, wird Ihnen eine Fehlermeldung angezeigt.

Schließen Sie die Fehlermeldung mit "Ok" A oder dem x-Symbol B. Sie befinden Sie dann in der Postfachübersicht.

## 4.2.5 Profilverwaltung

---

### Profilverwaltung

Unter "Profil" werden Ihnen die SAFE-ID des angemeldeten Nutzers und das hinterlegte Software-Token angezeigt.

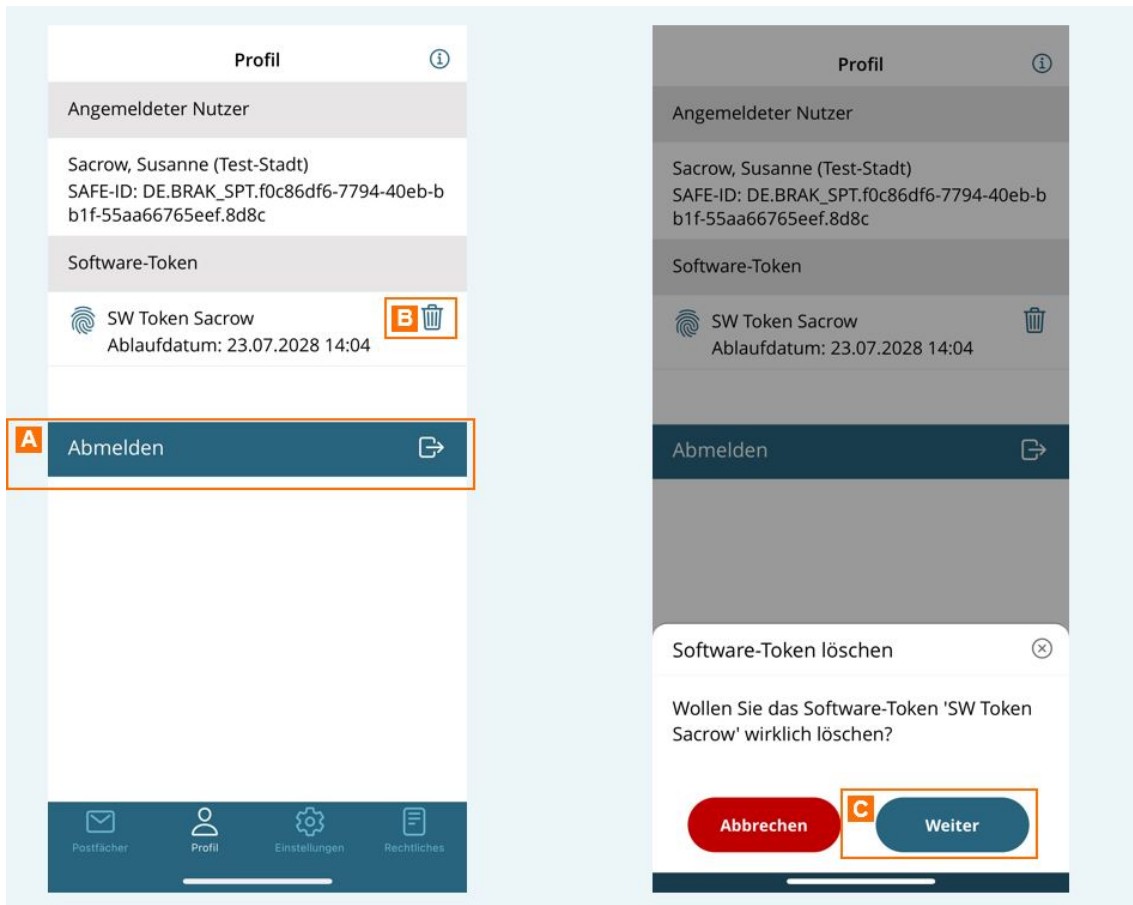

Über die Schaltfläche "Abmelden" A können Sie sich von der beA-App abmelden. Sie können sich danach jederzeit wieder [anmelden](#).

Sie können außerdem das hinterlegte Software-Token löschen, um ein neues Software-Token zu hinterlegen. Tippen Sie dazu auf das Mülleimer-Icon B. Danach müssen Sie das Löschen des Software-Token mit "Weiter" C bestätigen.

Hinweise:

- Wenn Sie das hinterlegte Software-Token löschen, werden Sie sofort von der App abgemeldet und können sich erst dann wieder in der App anmelden, wenn Sie erneut ein Software-Token [hinterlegt](#) haben.
- Wenn Sie die App deinstallieren möchten, sollten Sie aus Sicherheitsgründen immer das Software-Token zuerst löschen und dann die App deinstallieren.

## 4.2.6 Einstellungen

### Einstellungen

Unter "Einstellungen" können Sie bestimmte Einstellungen in der beA-App ändern.

#### 1. Anmeldeoptionen

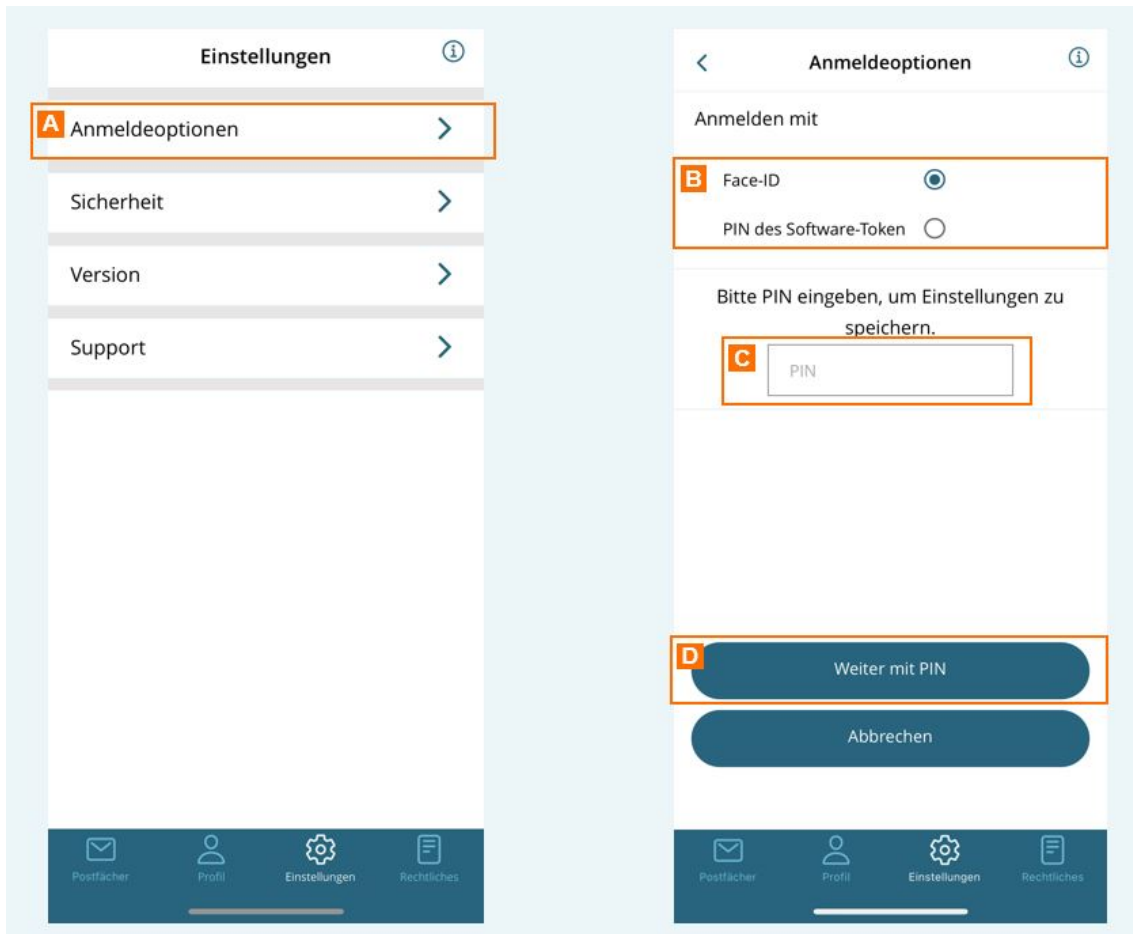

Tippen Sie auf "Anmeldeoptionen" A, um diese anzupassen.

Sie können wählen, ob Sie ausschließlich die PIN des Software-Token oder alternativ auch biometrische Daten wie z.B. Face-ID (Gesichtserkennung) bzw. Touch-ID (Fingerabdruck) B für die Anmeldung nutzen möchten. Beim Wechsel auf die Anmeldung mit biometrischen Daten werden Sie aufgefordert die PIN einzugeben C und die Eingabe zu bestätigen D.

Die Anmeldung mit der PIN ist immer möglich, unabhängig davon, ob sie biometrische Anmeldeverfahren für die App freigeben oder nicht.

Die Nutzung von biometrischen Daten (Fingerabdruck, Gesicht) für die Anmeldung wird abhängig von der Unterstützung durch Ihr mobiles Gerät angeboten.

*Hinweis: Um biometrische Daten für die Anmeldung nutzen zu können, müssen Sie diese zuvor auf Ihrem Telefon freigeschaltet haben. Je nach Betriebssystem und Version kann das Erscheinungsbild bei der Anmeldung daher variieren.*

## 2. Sicherheit

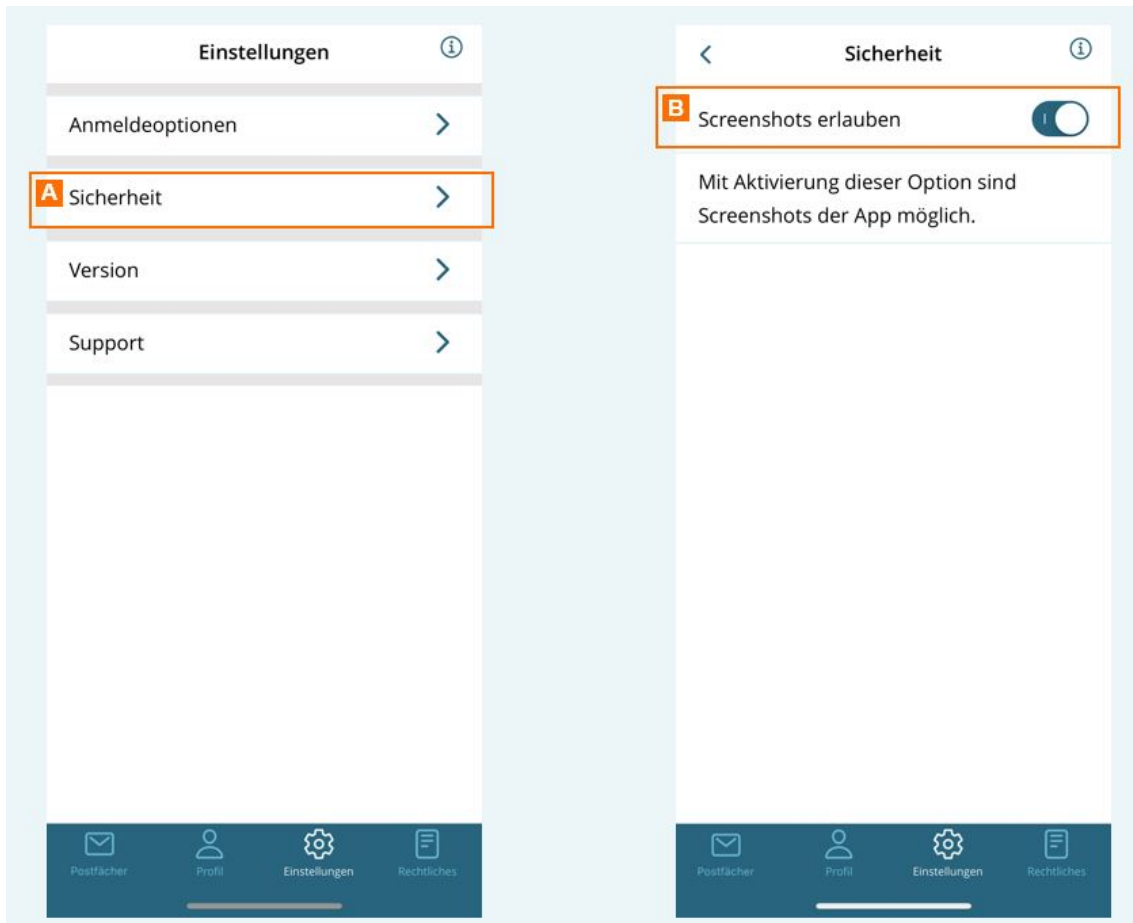

Um Screenshots der App zu erlauben, tippen Sie auf "Sicherheit" A und aktivieren Sie dann den Schalter "Screenshots erlauben" B.

Hinweise:

- Aus Sicherheitsgründen ist dieses Feature per Default deaktiviert und wird beim Löschen des Software-Tokens zurückgesetzt.
- Wenn Sie Screenshots erlauben, können auch andere Anwendungen auf dem mobilen Endgerät auf Bildschirmausgaben der App zugreifen, z.B. kann die Bildschirmausgabe der App über Zoom oder Team Viewer geteilt werden.

### 3. Version

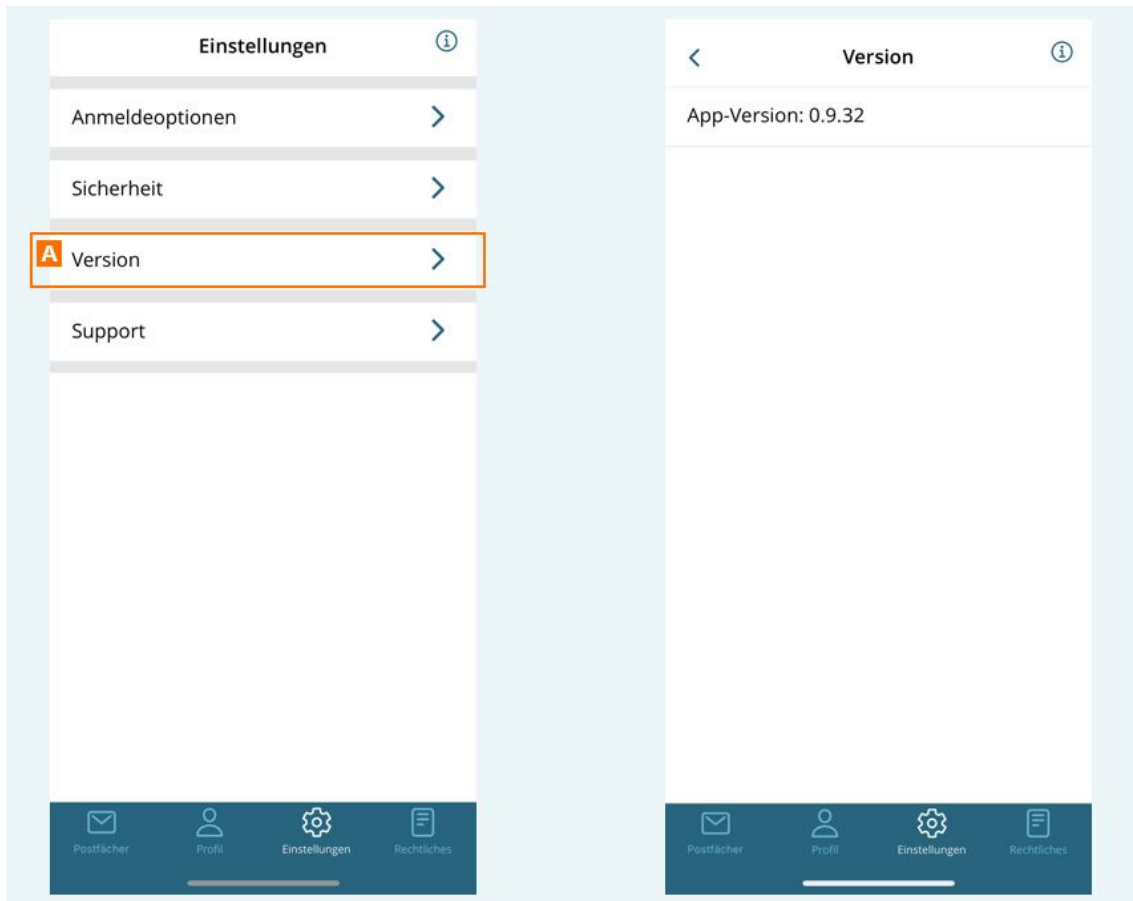

Tippen Sie auf "Version" A, um sich die aktuell installierte Version der App anzeigen zu lassen.

#### 4. Support

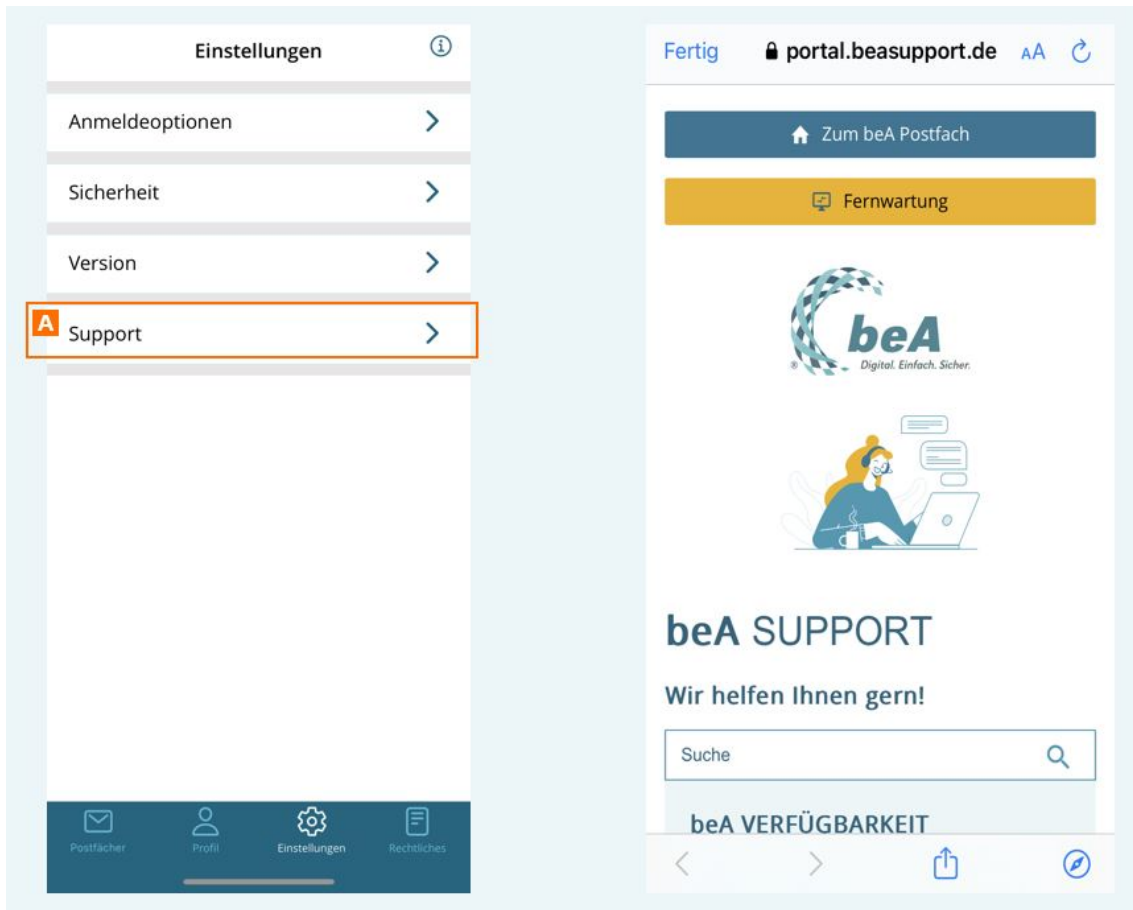

Tippen Sie auf "Support" A, um zum beA Supportportal zu gelangen.

Dort finden Sie unter anderem aktuelle Meldungen, einen Link zur Anwenderhilfe, Fragen und Antworten sowie den Kontakt zum technischen beA Support.

## 4.2.7 Rechtliche Informationen

---

### Rechtliche Informationen

Unter "Rechtliches" werden Ihnen alle rechtlichen Informationen zur beA-App angezeigt.

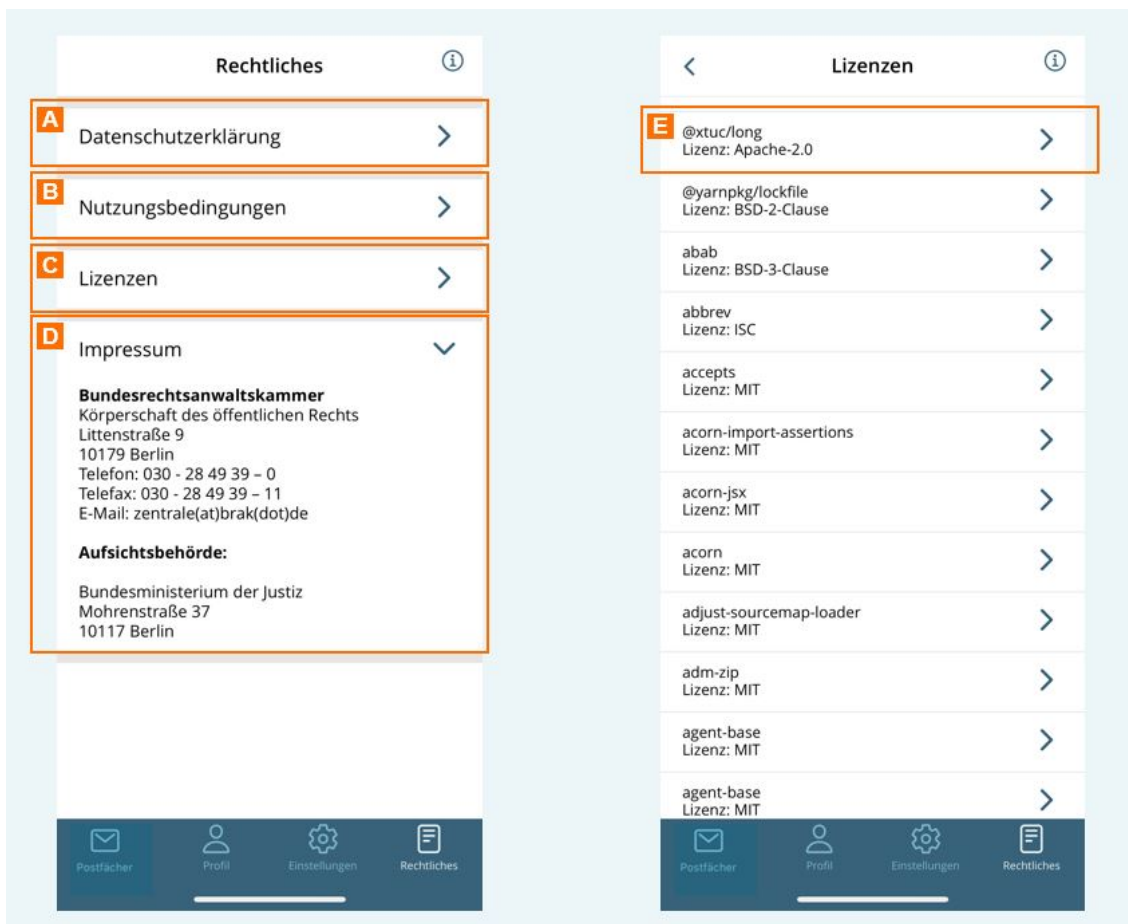

Tippen Sie auf Datenschutzerklärung A, um diese anzuzeigen.

Tippen Sie auf Nutzungsbedingungen B, um diese anzuzeigen.

Tippen Sie auf Lizenzen C, um die Liste der verwendeten Bibliotheken mit der zugehörigen Lizenz zu gelangen. In der Liste können Sie einzelne Bibliotheken E antippen, um die Lizenztexte zu lesen.

Tippen Sie auf Impressum D, um dieses anzuzeigen.

## 5 Weitere Themen

### 5.1 beA-Portal

Das beA-Portal öffnet sich über den Link [bea-brak.de](https://bea-brak.de). Über das Portal werden den Anwendern möglichst viele Anwendungen im Zusammenhang mit dem elektronischen Rechtsverkehr über eine einheitliche Startseite zur Verfügung gestellt. Auf längere Sicht soll es möglich sein, mit einer einzigen Authentifizierung über die beA-Zugangsmittel auch auf die anderen gelisteten Anwendungen zuzugreifen, ohne dass eine jeweils eigene Authentifizierung erforderlich ist.

Aus dem beA-Portal können Sie die gelisteten Anwendungen mit einem Klick auf das Logo oder den dazugehörigen Text direkt öffnen.

### Aufbau des beA-Portals

- Allgemeine aktuelle Hinweise des beA-Betriebs oder des beA-Supports werden in einem hellblauen Banner A angezeigt.
- Falls Störungen bekannt sind, werden diese in einem roten Banner B angezeigt. Ein Klick auf diesen Banner führt zu der Übersicht der Verfügbarkeitsmeldungen im Support-Portal.
- Die aktuell vorhandenen Anwendungen können im Bereich C angeklickt werden, es öffnet sich pro Anwendung eine neue Seite.

## 5.2 Akteneinsichtsportal Login

### Akteneinsichtsportal Login

Das Akteneinsichtsportal ist über die Internetseite: <https://www.akteneinsichtsportal.de/> zu erreichen. Sie haben die Möglichkeit sich am Akteneinsichtsportal unter Verwendung ihres beA Postfachs anzumelden.

Hierfür wählen Sie die Funktion "Zu den Akten" und wählen in der anschließenden Auswahl die Option: "BRAK-IDP für beA Postfächer". Sie werden dann auf die beA-Anmeldeseite weitergeleitet.

## Anmeldung

Melden Sie sich mit Ihren beA-Zugangsdaten an

kein geeignetes Hardware- oder Software-Zertifikat gefunden

Anmelden

Support  
Hilfe

Client Security herunterladen  
Registrieren mit Postfach / Registrieren ohne Postfach  
Zertifikate verwalten

© 2023 Copyright Bundesrechtsanwaltskammer Startseite | Impressum | Kontakt | Datenschutz

3.20.1.268, bea-portal

Wählen Sie ein Anmelde-Token aus und klicken Sie auf "Anmelden". Für die Anmeldung wird, wie auch bei der Anmeldung in der beA-Anwendung, die Client Security verwendet. Diese kann über den entsprechenden Link heruntergeladen werden.

Am Akteneinsichtsportal können alle aktiven Benutzer angemeldet werden. Die Akteneinsicht muss dann beim Akteneinsichtsportal direkt beantragt werden.

## 5.3 Besonderheiten für Kammer- bzw. Organisationspostfächer

Neben den persönlichen Postfächern und den Postfächern für Berufsausübungsgesellschaften gibt es sogenannte Organisationspostfächer. Organisationspostfächer können für folgende Organisationen (Typen) eingerichtet werden:

- Bundesrechtsanwaltskammer
- Rechtsanwaltskammer
- Schlichtungsstelle der Rechtsanwaltschaft
- Anwaltsgericht

Diese Postfächer haben folgende Besonderheiten, welche nur für Organisationspostfächer verfügbar sind.

1. [Registrierung](#): Auswahl eines Postfachbesitzers während der Registrierung
2. [Einstellungen](#):
  1. [Berechtigten von Mitarbeitern](#) auf dieses Organisationspostfach
  2. Erstellen und Bearbeiten von [Verteilerlisten](#)
  3. Anpassen bzw. [Verwalten des Organisationspostfachs](#) und Wechsel des Postfachbesitzers
3. [Empfänger hinzufügen](#): Ein Versand von Nachrichten von Organisationspostfächern an Verteilerlisten ist möglich.
4. [Administration](#): Einsicht in die Informationen von Postfächern der zugeordneten Kammer

*Hinweis: Ein Postfachbesitzer eines Organisationspostfachs versendet für das Organisationspostfach nicht auf einem sicheren Übermittlungsweg, d.h. Nachrichten, die einen Anhang vom Typ Schriftsatz enthalten und eEB-Abgaben können nur versendet werden, wenn sie signiert wurden.*

## 5.3.1 Registrierung eines Organisationspostfachs

Zur Registrierung eines Organisationspostfachs führen Sie bitte die folgenden Schritte durch. Halten Sie die beA-Karte des Organisationspostfachs und deren PIN bereit. Für die Registrierung ist ein Kartenleser notwendig.

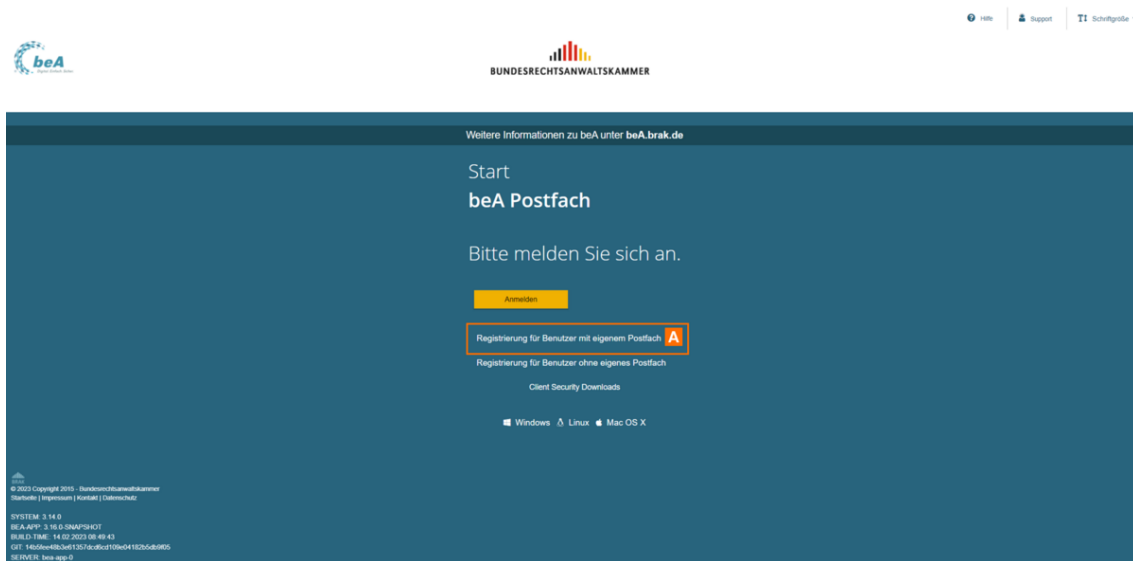

Stecken Sie Ihre beA-Karte in Ihren Kartenleser und klicken Sie auf Registrierung für Benutzer mit eigenem Postfach A.

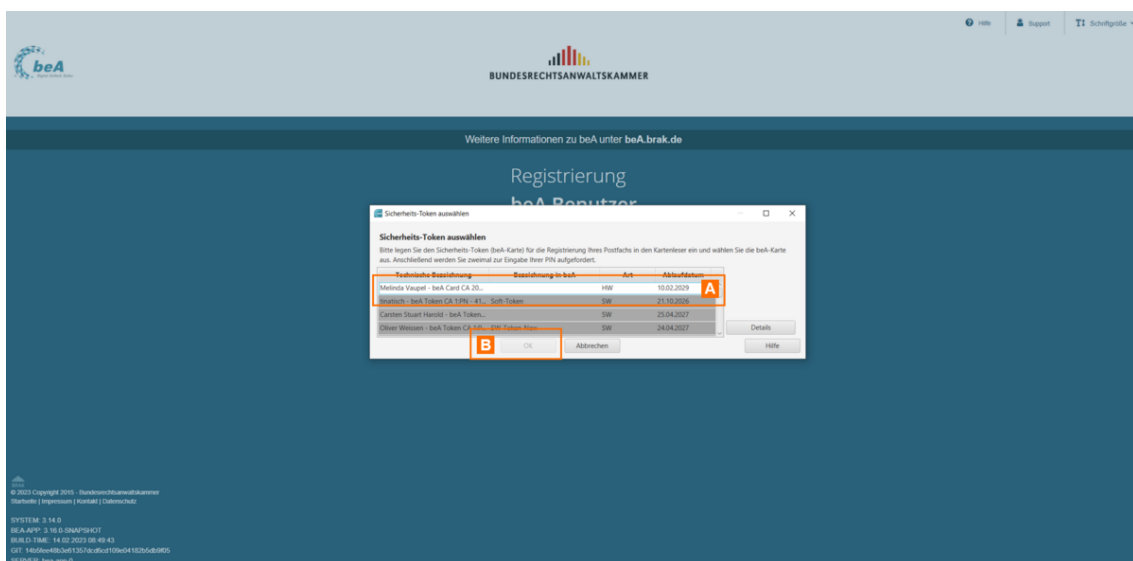

In dem sich öffnenden Dialog **Sicherheits-Token auswählen** werden Sie aufgefordert, die beA-Karte des Organisationspostfachs auszuwählen A und die Auswahl über die Schaltfläche "OK" B zu

bestätigen. Für die Registrierung kann nur die [beA-Karte ausgewählt](#) werden.

Nach der Bestätigung der Auswahl der beA-Karte durch über die Schaltfläche "OK" B werden Sie über den nachfolgenden Dialog [Verschlüsselungs-/Authentisierungs-PIN-Eingabe](#) zur Eingabe der PIN A aufgefordert. Geben Sie die PIN ein.

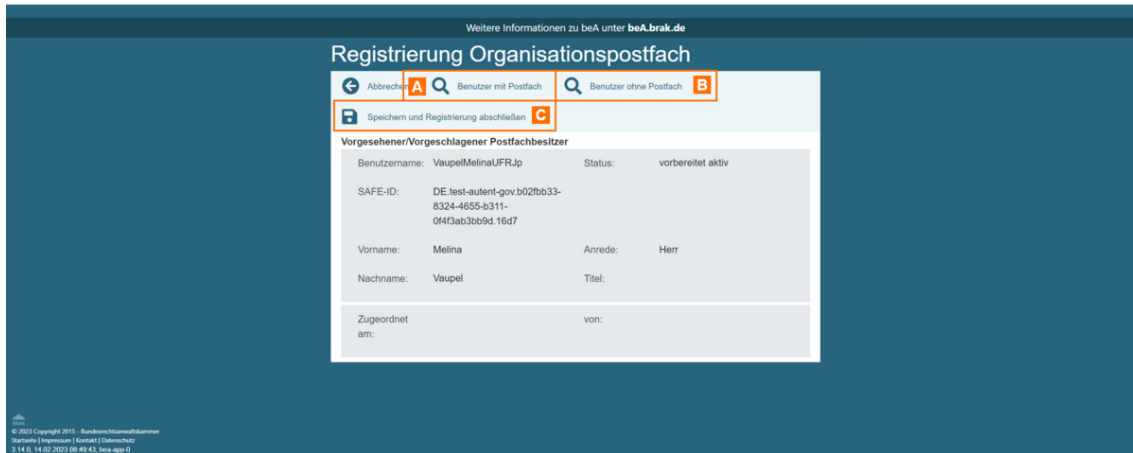

Der folgende Dialog wird geöffnet und der vorgeschlagene bzw. vorgesehene Postfachbesitzer angezeigt. Sie haben die Möglichkeit durch Klicken auf die folgenden Schaltflächen einen Benutzer Postfachbesitzer auszuwählen.

- Benutzer mit Postfach suchen A bzw.
- Benutzer ohne Postfach suchen B einen anderen Benutzer

**Dieser Benutzer muss folgende Bedingungen erfüllen:**

- Registriert sein (d.h. den Status vollständig aktiv besitzen)
- Mindestens einen gültigen HW-Token hinterlegt haben

Der ausgewählte Benutzer wird mittels der Schaltfläche "Übernehmen" als neuer Postfachbesitzer gesetzt. Klicken Sie auf die Schaltfläche "Speichern und Registrierung abschließen" C.

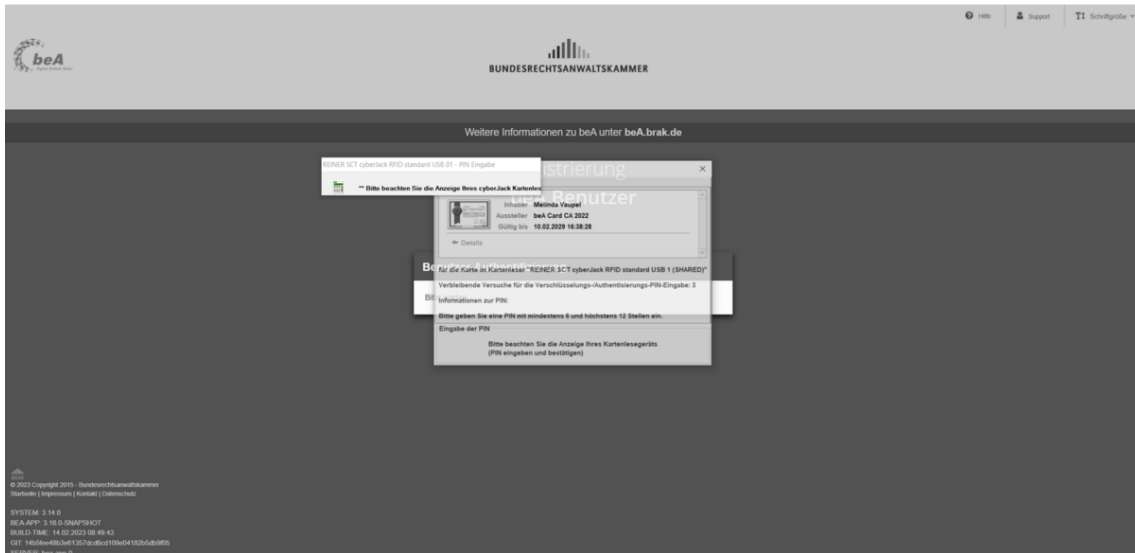

Die jeweiligen Verschlüsselungs- und Authentifizierungs-Zertifikate aller Sicherheits-Token des ausgewählten Benutzers müssen Sie mit einer erneuten PIN-Eingabe bestätigen.

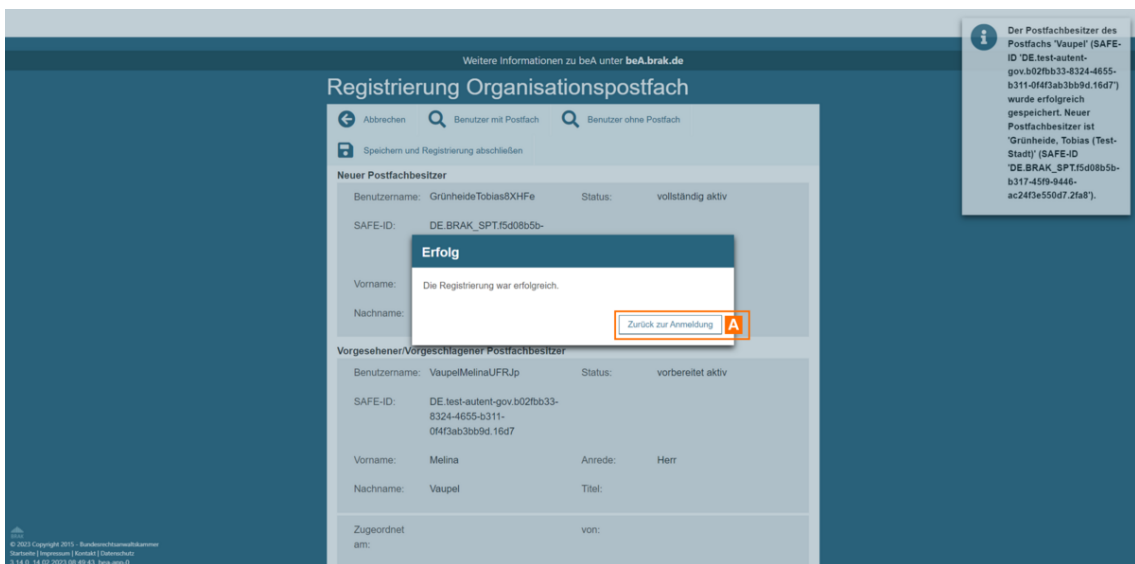

Anschließend erscheint der folgende Hinweis, in dem Ihnen die erfolgreiche Registrierung bestätigt wird. Über die Schaltfläche "Zurück zur Anmeldung" A gelangen Sie zur Startseite.

*Hinweis: Nach der erfolgreichen Registrierung ist eine Anmeldung am Organisationspostfach nur noch durch den Postfachbesitzer möglich. Eine Anmeldung mit der Karte des Organisationspostfach ist nicht möglich.*

## 5.3.2 Einstellungen für Organisationspostfächer

Diese Postfächer haben folgende Besonderheiten im Reiter "Einstellungen", welche nur für Organisationspostfächer verfügbar sind.

1. Benutzerverwaltung: Besondere [Rollen](#) und [Rechte](#) für Organisationspostfächer
2. Erstellen und Bearbeiten von [Verteilerlisten](#)
3. Anpassen bzw. [Verwalten des Organisationspostfachs](#) und Wechsel des Postfachbesitzers

## 5.3.2.1 Rollen für Organisationspostfächer

---

### Rollen für Organisationspostfächer

Bei der Registrierung muss einem Organisationspostfach immer ein Postfachbesitzer zugeordnet werden. Dieser kann andere Benutzer für das Organisationspostfach wie bei einem persönlichen Postfach [berechtigten](#).

Über die Benutzerverwaltung können [Benutzer gesucht](#) werden sowie [Rollen](#) und [Rechte zugeordnet](#) werden.

Neben den [Rollen](#) für persönliche Postfächer gibt es für Organisationspostfächer zwei besondere Rollen:

#### 1. Mitarbeiter (Organisation)

Diese Rolle kann nur für Organisationspostfächer vom nachfolgenden Typ vergeben werden:

- Rechtsanwaltskammer
- Anwaltsgericht
- Schlichtungsstelle der Anwaltschaft

Für diese Rolle können folgende optionalen [Rechte](#) vergeben werden:

- 01 - Nachrichtenübersicht öffnen
- 23 - Organisationspostfachdaten pflegen
- 24 - Verteilerlisten verwalten
- 25 - Berichte erstellen (RAK)
- 26 - Postfächer verwalten
- 27 - Postfächer auflisten
- 28 - Postfachdetails öffnen

#### 2. Mitarbeiter (BRAK)

Diese Rolle kann nur für Organisationspostfächer vom nachfolgenden Typ vergeben werden:

- Bundesrechtsanwaltskammer

Für diese Rolle können folgende optionalen [Rechte](#) vergeben werden:

- 01 - Nachrichtenübersicht öffnen
- 23 - Organisationspostfachdaten pflegen
- 24 - Verteilerlisten verwalten

- 25 - Berichte erstellen (RAK)
- 26 - Postfächer verwalten
- 27 - Postfächer auflisten
- 28 - Postfachdetails öffnen
- 29 - Berichte erstellen (beA)

## 5.3.2.2 Rechte für Organisationspostfächer

---

Zu den Rechten bezüglich der persönlichen Postfächer, kommen in der beA-Anwendung noch die Rechte hinzu, die der Verwaltung und Pflege der Organisationspostfächer dienen. Als Organisationspostfächer werden diejenigen Postfächer bezeichnet, die ein Postfach einer Organisation repräsentieren. Ein Organisationspostfach besitzt wie ein persönliches Postfach einen Postfachbesitzer, dieser ist für die Verwaltung des Postfachs verantwortlich und austauschbar. Genau wie bei den persönlichen Postfächern können von und an diese Postfächer Nachrichten versandt werden. Über ein Organisationspostfach im beA-System verfügen die Bundesrechtsanwaltskammer, die regionalen Rechtsanwaltskammern einschließlich der Rechtsanwaltskammer am Bundesgerichtshof, die Anwaltsgerichte und die Schlichtungsstelle der Rechtsanwaltschaft.

*i Die Rechte sind den jeweiligen Organisationspostfächern fest zugeordnet.*

### 23 - Organisationspostfachdaten pflegen

Der Benutzer mit diesem Recht darf die Daten des Organisationspostfachs ändern. Dieses Recht steht jedem Organisationspostfach zur Verfügung.

### 24 - Verteilerlisten verwalten

Der Benutzer mit diesem Recht darf Verteilerlisten anlegen, bearbeiten und löschen. Dieses Recht steht jedem Organisationspostfach zur Verfügung.

*Hinweis: Für einen Mitarbeiter (Organisation) oder Mitarbeiter (BRAK) wird zusätzlich das Recht 01 benötigt, um dieses Recht auszuüben.*

### 25 - Berichte erstellen (RAK)

Der Benutzer mit diesem Recht darf Berichte für alle Postfächer, die der RAK zugeordnet sind, der der Benutzer ebenfalls angehört, erstellen und exportieren.

### 26 - Postfächer verwalten

Der Benutzer mit diesem Recht darf Postfächer anlegen, ändern, deaktivieren und löschen. Aus dem Besitz des Rechts 26 leitet sich der Besitz des Rechts 28 automatisch ab. Aus dem Recht 28 leitet sich der Besitz des Rechts 27 automatisch ab. Dieses Recht steht den regionalen Rechtsanwaltskammern einschließlich der Rechtsanwaltskammer am Bundesgerichtshof zur Verfügung.

*Hinweis: Für einen Mitarbeiter (Organisation) oder Mitarbeiter (BRAK) wird zusätzlich das Recht 01 benötigt, um dieses Recht auszuüben.*

## 27 - Postfächer auflisten

Der Benutzer mit diesem Recht darf Postfächer auflisten. Dieses Recht steht den regionalen Rechtsanwaltskammern einschließlich der Rechtsanwaltskammer am Bundesgerichtshof zur Verfügung. Der Benutzer mit der Rolle Postfachbesitzer oder Mitarbeiter von RAK-Postfächern dürfen nur persönliche Postfächer auflisten, die organisatorisch zur gleichen Kammer gehören.

Handelt es sich bei dem Organisationspostfach um eine Rechtsanwaltskammer ohne Kammerverwaltungssoftware darf der Benutzer mit diesem Recht über eine explizite Suche nach einer SAFE-ID außerdem jedes persönliche Postfach, unabhängig von der Kammerzugehörigkeit auflisten (erforderlich für einen Kammerwechsel).

Aus dem Besitz des Rechts 26 leitet sich der Besitz des Rechts 28 automatisch ab. Aus dem Recht 28 leitet sich der Besitz des Rechts 27 automatisch ab.

## 28 - Postfachdetails öffnen

Der Benutzer mit diesem Recht darf Detailinformationen zu Postfächern anzeigen. Dieses Recht steht den regionalen Rechtsanwaltskammern einschließlich der Rechtsanwaltskammer am Bundesgerichtshof zur Verfügung.

Der Benutzer mit der Rolle Postfachbesitzer oder Mitarbeiter von RAK-Postfächern dürfen nur persönliche Postfächer anzeigen, die organisatorisch zur gleichen Kammer gehören.

Handelt es sich bei dem Organisationspostfach um die Rechtsanwaltskammer bei dem Bundesgerichtshof darf der Benutzer mit diesem Recht im Anschluss an eine explizite Suche nach einer SAFE-ID außerdem die Details zu jedem persönlichen Postfach, unabhängig von der Kammerzugehörigkeit, einsehen (erforderlich für einen Kammerwechsel).

Aus dem Besitz des Rechts 26 leitet sich der Besitz des Rechts 28 automatisch ab. Aus dem Recht 28 leitet sich der Besitz des Rechts 27 automatisch ab.

## 29 - Berichte erstellen (beA)

Der Benutzer mit diesem Recht darf Berichte für alle Postfächer und Benutzer im System erstellen und exportieren.

## 5.3.2.3 Verteilerlisten für Organisationspostfächer verwalten

### Verteilerlisten für Organisationspostfächer verwalten

Dieser Dialog dient dem Postfachbesitzer eines Organisationspostfachs und Benutzern, welche für ein solches Organisationspostfach entsprechend berechtigt sind, dazu, Verteilerlisten für ein Organisationspostfach zu verwalten. In diesem Dialog können selbst definierte Verteilerlisten für ein Organisationspostfach erstellt, verändert und gelöscht werden. An diese Verteilerliste kann aus dem Organisationspostfach eine [Nachricht versandt](#) werden, indem über die [Empfänger hinzufügen](#) Schaltfläche im [Nachrichtenentwurf](#) die jeweilige Verteilerliste ausgewählt wurde.

**Hinweis:** Pro Kammer besteht eine voreingestellte Verteilerliste, die alle Rechtsanwältinnen, Rechtsanwälte und Berufsausübungsgesellschaften dieser Kammer umfasst. Diese Verteilerliste kann nicht bearbeitet werden.

#### 1.1 Schaltflächen des Dialogs

| Schaltflächen            | Beschreibung  |
|--------------------------|---|
| Zurück                   | Mit dieser Schaltfläche können Sie den Dialog schließen und zum vorherigen Dialog zurückkehren.   |
| Verteilerliste erstellen | Mit dieser Schaltfläche können Sie über den Dialog "Verteilerliste erstellen/ändern" eine neue Verteilerliste erstellen/ändern erstellen. |
| Verteilerliste ändern    | Mit dieser Schaltfläche können Sie über den Dialog "Verteilerliste erstellen/ändern" eine ausgewählte Verteilerliste ändern.              |

## 1.2 Elemente des Dialogs

| Elemente          | Beschreibung  |
|-------------------|---|
| Name              | In diesem Anzeigefeld wird der Name der Verteilerliste angezeigt.   |
| Blättern-Funktion | Es werden höchstens 25 Verteilerlisten in der Liste auf einer Seite angezeigt. Um auf die weiteren Seiten springen zu können, befinden sich unterhalb der Liste der Verteilerlisten die entsprechenden Schaltflächen. |

**Verteilerliste ändern**

Name der Verteilerliste \*

Verteilerliste für Postfach \*

| <input type="checkbox"/> | Postfach                       | SAFE-ID des Postfachs                                  |
|--------------------------|--------------------------------|--|
| <input type="checkbox"/> | Mietzke, Thomas (12345 Berlin) | DE-Justiztest1-e367409a-4886-45e9-9264-58918f52d3-912c |
| <input type="checkbox"/> | Tisch HK, Tina (Berlin)        | DE-BRAK_SPT94c4f5-119-a200-4b25-bd7e-150ec12a239c-3840 |
| <input type="checkbox"/> | Tisch DD, Tina (Dresden)       | DE-BRAK_SPT759e0b9e-b586-4d19-95ce-b97344cc5606-5a0b   |
| <input type="checkbox"/> | Liege, Lino (Test-Stadt)       | DE-BRAK_SPT3c98e4be-e48c-4cfc-9158-e6cb8baa5504-c677   |

Navigation: << < 1 > >>

Buttons: Abbrechen/Zurück, Speichern und zurück, Speichern, Postfach hinzufügen, Postfach entfernen

**Profilverwaltung**

- Adressbuch verwalten
- Favoriten verwalten
- Sicherheits-Token
- Sicherheitsfragen
- Persönliche Benachrichtigungen
- Nutzerjournal

**Postfachverwaltung**

- Benutzerverwaltung
- Verteilerlisten**
- Postfachjournal
- Verzeichnisdatenpflege
- Etiketten verwalten
- Nachrichtenfußzeile
- Sichten verwalten

BUNDESRECHTSANWALTSKAMMER  
© 2024 Copyright 2019 - Bundesrechtsanwaltskammer  
Statistik | Impressum | Kontakt | Datenschutz  
3.27.0, 17.07.2024 12:30:48, bea-app-0

Dieser Dialog dient der Anlage einer neuen Verteilerliste oder der Änderung einer bereits hinterlegten Verteilerliste.

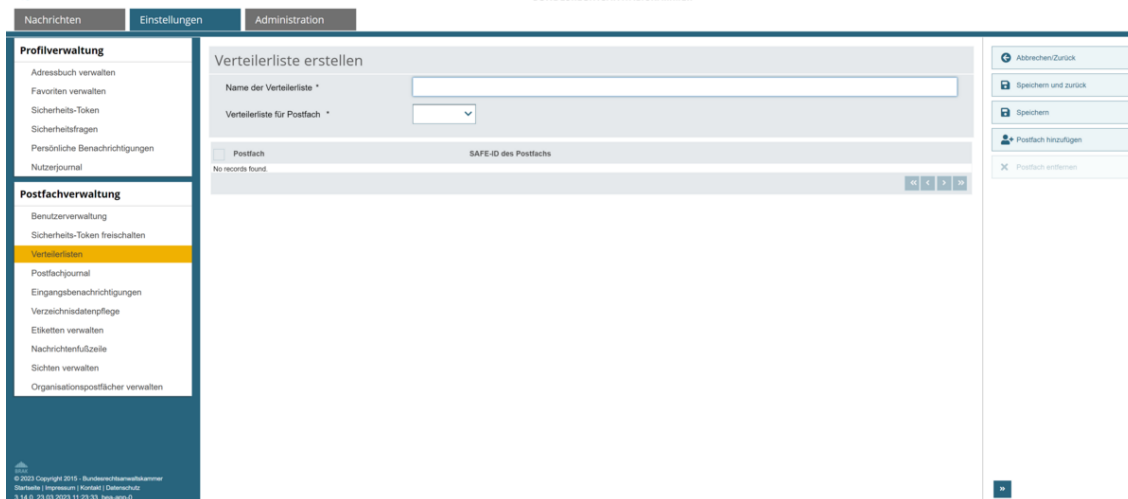

## 2.1 Schaltflächen des Dialogs

| Schaltflächen        | Beschreibung  |
|----------------------|---|
| Abbrechen/Zurück     | Mit dieser Schaltfläche können Sie den Dialog schließen, ohne die Änderung bzw. Anlage der Verteilerliste zu speichern und zum vorherigen Dialog zurückkehren.  |
| Speichern und zurück | Mit dieser Schaltfläche können Sie Ihre Eingaben und Änderungen speichern und zum Dialog "Verteilerlisten verwalten" zurückkehren.  |
| Speichern            | Mit dieser Schaltfläche können Sie Ihre Eingaben und Änderungen speichern, ohne den Dialog zu schließen.  |
| Postfach hinzufügen  | Mit dieser Schaltfläche können Sie über den Dialog " <a href="#">Empfänger hinzufügen</a> " der Verteilerliste ein neues Postfach hinzufügen.<br><b>Hinweis:</b> Sie können einer Verteilerliste maximal 200 Postfächer als Empfänger hinzufügen. |
| Postfach entfernen   | Mit dieser Schaltfläche können Sie das ausgewählte Postfach aus Ihrer Verteilerliste löschen.   |

## 2.2 Elemente des Dialogs

| Elemente                | Beschreibung   |
|-------------------------|--|
| Name der Verteilerliste | In diesem Eingabefeld können Sie den Namen der Verteilerliste erfassen. Die Eingabe eines Namens ist erforderlich. |
| SAFE-ID des Postfachs   | In dieser Spalte der Tabelle werden die SAFE-IDs der Postfächer der Verteilerliste angezeigt.                      |
| Displayname             | In dieser Spalte der Tabelle werden die Displaynamen der Postfächer der Verteilerliste angezeigt.                  |

## 5.3.2.4 Organisationspostfächer verwalten

Die folgenden Dialoge können genutzt werden, um Informationen zu einem Organisationspostfach zu verwalten und einen neuen Postfachbesitzer zu hinterlegen. Es werden hier nur die Organisationspostfächer angezeigt, für die der angemeldete Benutzer das [Recht](#) "Organisationspostfachdaten pflegen" oder das [Recht](#) "Berechtigungen verwalten" besitzt.

| Typ | Postfach | RAK | Angelegt am      | Postfachstatus    |
|-----|----------|-----|------------------|-------------------|
| RAK | Weisoc   | FR  | 17.07.2024 17:19 | vollständig aktiv |

Below the table, there are navigation controls (back, forward, search, etc.). A 'Details' button is located in the top right corner of the dialog. The footer of the application shows the logo of the Bundesrechtsanwaltskammer and the following text: © 2024 Copyright 2015 - Bundesrechtsanwaltskammer, Startseite | Impressum | Kontakt | Datenschutz, 3.27.6, 17.07.2024 12:30:48, bea-app-9.

Dieser Dialog erscheint nur, wenn der angemeldete Benutzer **mehr** als ein Organisationspostfach verwalten darf. Darf der angemeldete Benutzer genau ein Organisationspostfach verwalten, wird aus dem Menü Organisationspostfächer verwalten direkt der Dialog "Organisationspostfach verwalten" aufgerufen, siehe unten.

## 1.1 Schaltfläche des Dialogs

| Schaltflächen | Beschreibung  |
|---------------|---|
| Details       | Mit dieser Schaltfläche können über den Dialog "Organisationspostfach verwalten" – "Postfach anzeigen/ändern" die Postfachdaten des ausgewählten Postfachs angezeigt und geändert werden. |

## 1.2 Ergebnisbereich mit der Liste der Organisationspostfächer

In einer Ergebnisliste werden die Organisationspostfächer angezeigt, die der angemeldete Benutzer verwalten darf bzw. zu denen er das Organisationspostfachdaten pflegen oder das Recht Berechtigungen verwalten besitzt.

Zusätzlich zu den Spaltentiteln wird neben diesen jeweils auch die Sortierfunktion der Spalte mit angezeigt. Durch einen Klick auf die Spaltentitel können Sie die angezeigten Postfächer auf- oder absteigend sortieren.

**Folgende Elemente sind Bestandteil dieses Bereichs.**

| Elemente          | Beschreibung  |
|-------------------|---|
| Typ               | In dieser Spalte wird Ihnen der Postfachtyp angezeigt.  |
| Postfach          | In dieser Spalte wird Ihnen der Name des Postfachs angezeigt.   |
| RAK               | In dieser Spalte wird Ihnen das Kürzel der Rechtsanwaltskammer, welcher das Organisationspostfach zugeordnet ist, oder die BRAK angezeigt.  |
| Angelegt am       | In dieser Spalte wird Ihnen das Anlegedatum des Organisationspostfachs angezeigt.   |
| Blättern-Funktion | Es werden höchstens 15 Organisationspostfächer in der Liste auf einer Seite angezeigt. Um auf die weiteren Seiten springen zu können, befinden sich unterhalb der Liste der Organisationspostfächer die entsprechenden Schaltflächen. |

Dieser Dialog dient der Anzeige und Änderung von Daten und dem Wechsel des Postfachbesitzers eines Organisationspostfachs. Der Dialog hat zwei Registerkarten:

1. **Detail:** Daten können nur mit dem [Recht](#) "23 - Organisationspostfachdaten pflegen" bearbeitet werden.
2. **Postfachbesitzer:** [Recht](#) "19 - Berechtigungen verwalten" wird benötigt. Sie müssen außerdem mit einem Hardware-Token angemeldet sein, um die Registerkarte anzuzeigen.

## 2.1 Registerkarte Details

- Typ:** Organisationspostfach
- Name:** Hase
- RAK:** FR
- Status:** vollständig aktiv
- SAFE-ID:** DE.BRAK\_SPT ab90850-3494-4457-85bd-7e979069f16a c1b3
- Adresse:** Straße, Hausnr., PLZ, Ort, ISO-Land (DE)
- Kontakt:** E-Mail, Telefon, Fax
- Anggelegt am:** 17.07.2024 16:58 von: Test-Data-Creation-Server
- Zuletzt geändert am:** 17.07.2024 17:00 von: system

In der Registerkarte "Details" B, welche über "Organisationspostfach verwalten" A geöffnet werden kann, werden Ihnen Informationen zum ausgewählten Organisationspostfach angezeigt. Zudem können Sie die Daten des Organisationspostfachs ändern.

### 2.1.1 Schaltflächen des Dialogs

| Schaltflächen | Beschreibung |
|---------------|--------------|
|---------------|--------------|

|                    |  |
|--------------------|--|
| Abbrechen/Zurück   | Mit dieser Schaltfläche können Sie den Dialog schließen, ohne die Änderungen der Postfachdaten zu speichern, und zum vorherigen Dialog zurückkehren.   |
| Postfach speichern | Mit dieser Schaltfläche können die geänderten Postfachdaten gespeichert werden. Die Schaltfläche ist nur sichtbar, wenn der angemeldete Benutzer das Recht Organisationspostfachdaten pflegen besitzt. |

### 2.1.2 Elemente des Dialogs

| Elemente            | Beschreibung  |
|---------------------|---|
| Typ                 | In diesem Anzeigefeld wird Ihnen der Postfachtyp angezeigt. Es handelt sich hier immer um den Postfachtyp Organisationspostfach.  |
| Name                | In diesem Eingabefeld können Sie den Namen des Organisationspostfachs erfassen.   |
| RAK                 | In diesem Anzeigefeld wird Ihnen in Form des jeweiligen Kürzels die Rechtsanwaltskammer angezeigt, welcher das Organisationspostfach zugeordnet ist.  |
| Status              | In diesem Anzeigefeld wird Ihnen der aktuelle Status des Organisationspostfachs angezeigt.  |
| SAFE-ID             | In diesem Anzeigefeld wird Ihnen die eindeutige Identifikationsnummer des Postfachs angezeigt.  |
| Straße              | In diesem Eingabefeld können Sie die Straße des Organisationspostfachs erfassen.  |
| Hausnr.             | In diesem Eingabefeld können Sie die Hausnummer des Organisationspostfachs erfassen.  |
| PLZ                 | In diesem Eingabefeld können Sie die Postleitzahl des Organisationspostfachs erfassen.  |
| Ort                 | In diesem Eingabefeld können Sie den Ort des Organisationspostfachs erfassen.   |
| E-Mail              | In diesem Eingabefeld können Sie die E-Mail-Adresse des Organisationspostfachs erfassen.  |
| Telefon             | In diesem Eingabefeld können Sie die Telefonnummer des Organisationspostfachs erfassen.   |
| Fax                 | In diesem Eingabefeld können Sie die Fax-Nummer des Organisationspostfachs erfassen.  |
| Angelegt am         | In diesem Anzeigefeld wird Ihnen das Datum und die Uhrzeit der Anlage des Postfachs angezeigt.  |
| von                 | In diesem Anzeigefeld wird Ihnen der Displayname (<Nachname>, <Nachtitel>, <Titel> <Vorname> (<PLZ> <Ort>)); bei Syndikusrechtsanwälten <Nachname>, <Nachtitel>, <Titel> <Vorname> (<Kanzleiname>)) des Benutzers, der das Postfach anlegt hat, angezeigt.      |
| Zuletzt geändert am | In diesem Anzeigefeld wird Ihnen das Datum und die Uhrzeit der letzten Änderung des Postfachs angezeigt.  |
| von                 | In diesem Anzeigefeld wird der Displayname (<Nachname>, <Nachtitel>, <Titel> <Vorname> (<PLZ> <Ort>)); bei Syndikusrechtsanwälten <Nachname>, <Nachtitel>, <Titel> <Vorname> (<Kanzleiname>)) des Benutzers angezeigt, der die letzte Änderung vorgenommen hat. |

## 2.2 Registerkarte "Postfachbesitzer"

In der Registerkarte "Postfachbesitzer" B, welche über "Organisationspostfach verwalten" A geöffnet werden kann, wird Ihnen der aktuelle Postfachbesitzer angezeigt. Zudem können Sie einen neuen Postfachbesitzer festlegen.

Diese Registerkarte ist nur sichtbar, wenn

- der angemeldete Benutzer Postfachbesitzer des Organisationspostfachs ist oder das [Recht](#) "19 - Berechtigungen verwalten" für das Organisationspostfach besitzt,
- der Benutzer mit einem Hardware-Token angemeldet ist und
- der Status des Postfachs vollständig aktiv ist.

Neben den Funktionen zum Postfachbesitzerwechsel werden Ihnen auf dieser Registerkarte in den jeweiligen Teilbereichen die Benutzerinformationen zu den neuen und dem aktuellen Postfachbesitzer angezeigt.

### **Wichtiger Hinweis zum Postfachbesitzerwechsel!**

Wenn Sie den Postfachbesitzer wechseln möchten, [vergeben](#) Sie vorher an den neuen Postfachbesitzer das **Recht 19 - Berechtigungen verwalten** für das Organisationspostfach und [schalten](#) dieses mit Ihrer Karte frei. Sie können dafür eine beliebige Rolle wählen, z.B. Mitarbeiter.

Falls Sie dies nicht tun, wird das Organisationspostfach beim Postfachbesitzerwechsel zurückgesetzt und muss neu registriert werden. In diesem Fall benötigen Sie das Hardware-Token (Karte) des Organisationspostfach, um das Organisationspostfach neu zu registrieren. In diesem Fall erscheint der links angezeigte Warnhinweis A.

### 2.2.1 Schaltflächen des Dialogs

| Schaltflächen                    | Beschreibung   |
|----------------------------------|--|
| Abbrechen/Zurück                 | Mit dieser Schaltfläche können Sie den Dialog schließen, ohne die Änderungen der Postfachdaten oder des Postfachbesitzers zu speichern, und zum vorherigen Dialog zurückkehren.  |
| Neuen Postfachbesitzer auswählen | Mit dieser Schaltfläche kann über den Dialog <a href="#">Benutzer suchen</a> ein Benutzer gesucht und als neuer Postfachbesitzer ausgewählt werden.<br><br>Diese Schaltfläche wird nur angezeigt, wenn der Postfachbesitzer mit einem Hardware-Token angemeldet ist.   |
| Postfachbesitzer speichern       | Mit dieser Schaltfläche kann die Auswahl eines neuen Postfachbesitzers gespeichert werden.<br><br>Die Schaltfläche wird nur angezeigt, wenn der angemeldete Benutzer das <a href="#">Recht</a> "Organisationspostfachdaten pflegen" besitzt. Die Schaltfläche ist nur aktiv, wenn ein neuer Postfachbesitzer ausgewählt wurde. |

### 2.2.2 Elemente des Dialogs

| Elemente                   | Beschreibung   |
|----------------------------|--|
| Neuer Postfachbesitzer     | Wenn über die Schaltfläche Neuen Postfachbesitzer auswählen ein neuer Postfachbesitzer ausgewählt wurde, werden in diesem Unterbereich die im System gespeicherten Benutzerdaten (Benutzername, SAFE-ID, Vorname, Nachname, Status, Anrede, und Titel) des ausgewählten neuen Postfachbesitzers angezeigt.                         |
| Aktueller Postfachbesitzer | In diesem Unterbereich werden die im System gespeicherten Benutzerdaten (Benutzername, SAFE-ID, Vorname, Nachname, Status, Anrede, und Tite) des aktuellen Postfachbesitzers angezeigt.<br>Ferner wird Ihnen angezeigt, wann und von wem der aktuelle Postfachbesitzer diesem Organisationspostfach als Besitzer zugeordnet wurde. |

## 5.3.3 Empfänger hinzufügen für Organisationspostfächer

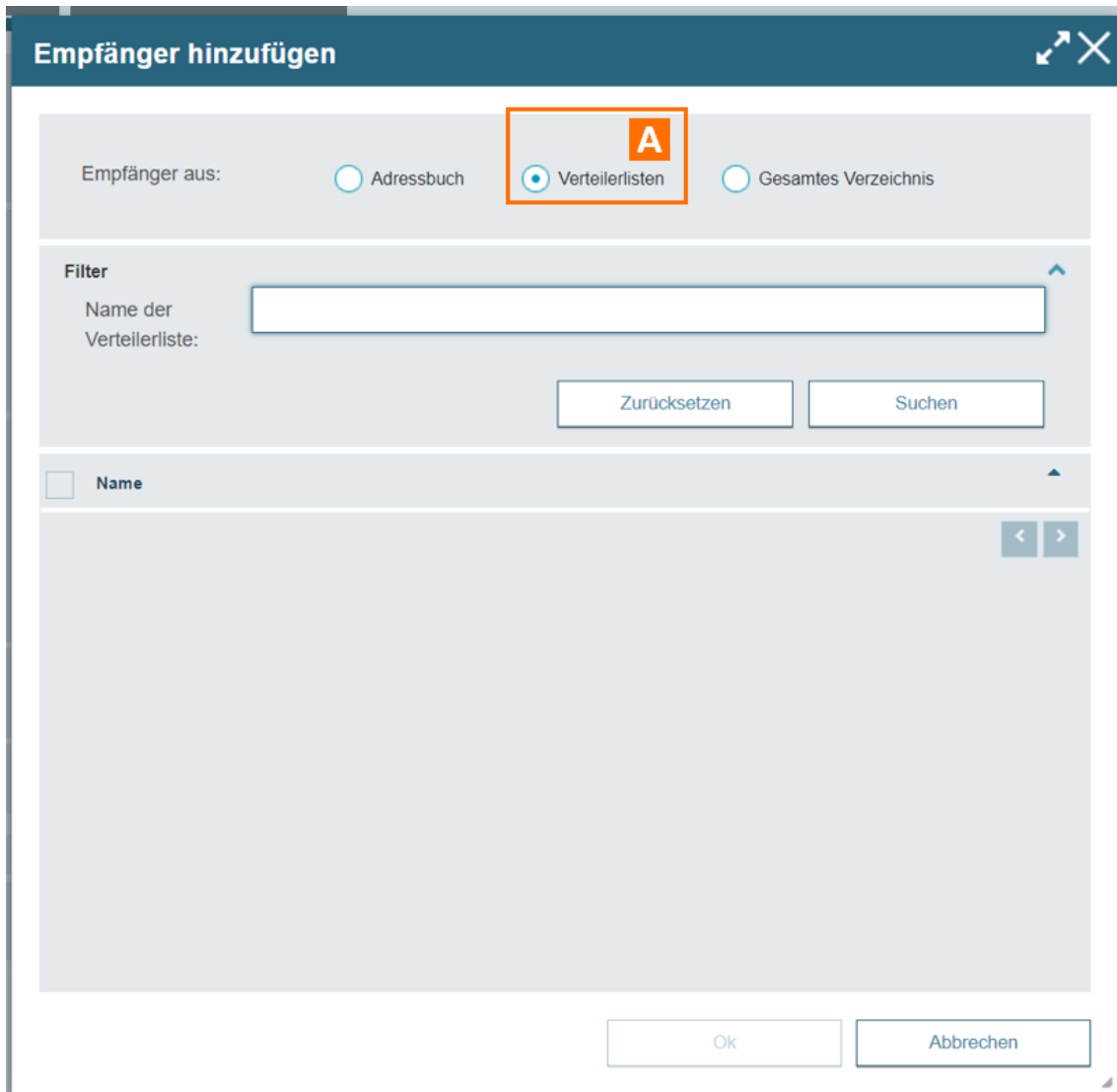

Der [Empfänger hinzufügen](#) Dialog ist für Organisationspostfächer um die Suche nach Verteilerlisten erweitert. Hier können Postfachbesitzer und berechtigte Benutzer nach [selbst angelegten Verteilerlisten](#) und nach der pro Kammer bereits vorhanden Verteilerliste, bei welcher alle aktiven Mitglieder der Kammer hinterlegt sind, auswählen.

In der Ergebnismenge werden die Namen der vorhandenen Verteilerlisten angezeigt, hier kann eine Verteilerliste ausgewählt werden.

## 5.3.4 Administration für Organisationspostfächer

---

### 1. Dialog "Postfachverwaltung"

Besitzer eines Organisationspostfachs erhalten den zusätzlichen Menüpunkt "Administration" A im Benutzermenü oben rechts.

Im Bereich "Administration" findet sich der Dialog "Postfachverwaltung" A, der der Anzeige der Postfachdaten dient.

Ein Benutzer mit der Rolle "Postfachbesitzer" auf einem Organisationspostfach vom Typ RAK oder mit der Rolle Mitarbeiter, der einer Rechtsanwaltskammer zugeordnet ist, darf nur persönliche Postfächer auflisten, die organisatorisch zur gleichen Kammer gehören. Dieser Dialog ist in die folgenden Bereiche aufgeteilt:

- Bereich für die Funktionen der Postfachverwaltung B
- Bereich für die Eingabe der Suchkriterien C
- Bereich für die Anzeige der Ergebnisse D

### 1.1 Bereich für die Funktionen der Postfachverwaltung

Folgende Schaltflächen sind Bestandteil dieses Bereichs.

| Schaltflächen       | Beschreibung   |
|---------------------|--|
| Suchen              | Mit dieser Schaltfläche wird die Suche gestartet und die Suchergebnisse anhand der ausgewählten Suchkriterien in einer Liste angezeigt.  |
| Details             | Mit dieser Schaltfläche können über den Dialog "Postfach anzeigen/ändern" die Benutzer- und Postfachdaten des ausgewählten Postfachs angezeigt werden.<br>Die Schaltfläche wird nur angezeigt, wenn der Nutzer das Recht Recht 28 - Postfachdetails öffnen auf dem ausgewählten Postfach besitzt.  |
| Details Exportieren | Mit dieser Schaltfläche ist es möglich, die aktuellen Suchergebnisse in einer ZIP-Datei zu exportieren. Die ZIP-Datei enthält die Daten in einer CSV Datei. Mit Klicken auf die Schaltfläche Details Exportieren wird dabei keine neue Suche ausgeführt, es müssen also zunächst die Suchparameter eingegeben und die Suche durchgeführt werden. Anschließend kann das Ergebnis exportiert werden. <ul style="list-style-type: none"> <li>• Die CSV Datei enthält folgende Detailinformationen: Typ/ Postfach/ Kanzleiname/ Safe-ID/ RAK/ Angelegt am/ Postfachstatus/ Kanzleiadresse (Straße, Hausnummer, PLZ, Ort).</li> <li>• Zum Detailexport ist jeder Nutzer berechtigt, der auch die Berechtigung zur Suche, also das Recht 27 - Postfächer auflisten hat. Das Recht 28 - Postfachdetails öffnen ist nicht erforderlich, da es sich bei den im Export ausgegebenen Daten zur Kanzleiadresse um die öffentlichen Adressinformationen handelt, welche auch im BRAV einsehbar sind. Korrespondenzadressen und weitere Detailinformationen werden im Export nicht angezeigt.</li> </ul> |

## 1.2. Bereich für die Eingabe der Suchkriterien

In diesem Bereich können Sie über die Eingabefelder eigene Suchkriterien festlegen. Die über die Eingabefelder erfassten Suchkriterien schränken die Treffermenge Ihrer Suche ein. Folgende Elemente sind Bestandteil dieses Bereichs.

| Elemente     | Beschreibung  |
|--------------|---|
| Benutzername | In diesem Eingabefeld können Sie den Benutzernamen (<Nachname><Vorname><5-stellige zufällig generierte alphanumerische Zeichenfolge>) des Benutzers als Suchkriterium erfassen.   |
| Postfachtyp  | In diesem Eingabefeld können Sie aus einer Drop-down-Liste den Postfachtyp als Suchkriterium für Ihre Suche auswählen   |
| Status       | In diesem Eingabefeld können Sie aus einer Drop-down-Liste den Status des Postfachs als Suchkriterium für Ihre Suche auswählen.   |
| SAFE-ID      | In diesem Eingabefeld können Sie die eindeutige Identifikationsnummer des Postfachs als Suchkriterium erfassen.   |
| Vorname      | In diesem Eingabefeld können Sie den Vornamen des Postfachinhabers als Suchkriterium erfassen.  |
| Name         | In diesem Eingabefeld können Sie den Nachnamen des Postfachinhabers oder den Namen des Organisationspostfachs als Suchkriterium erfassen. Existiert ein Berufsname für den Postfachinhaber, muss dieser anstelle des Nachnamens als Suchkriterium verwendet werden. |
| PLZ          | In diesem Eingabefeld können Sie die Postleitzahl des Postfachs als Suchkriterium erfassen.   |

Ort In diesem Eingabefeld können Sie den Ort des Postfachs als Suchkriterium erfassen.

---

### 1.3. Ergebnisbereich mit der Liste der Postfächer

In einer Ergebnisliste wird die Treffermenge der Postfächer angezeigt, die den von Ihnen angegebenen Suchkriterien entspricht. Zusätzlich zu den Spaltentiteln wird neben diesen jeweils auch die Sortierfunktion der Spalte mit angezeigt. Durch einen Klick auf die Spaltentitel können Sie die angezeigten Postfächer auf- oder absteigend sortieren. Folgende Elemente sind Bestandteil dieses Bereichs.

| Elemente          | Beschreibung  |
|-------------------|---|
| Typ               | In dieser Spalte wird Ihnen der Postfachtyp angezeigt.  |
| Postfach          | In dieser Spalte wird Ihnen der Name des Postfachs angezeigt.   |
| Kanzleiname       | In dieser Spalte wird Ihnen der Kanzleiname, bei Syndikusrechtsanwälten der Name des Arbeitgebers angezeigt.  |
| RAK               | In dieser Spalte wird Ihnen in Form eines Kürzels die Rechtsanwaltskammer angezeigt, welcher der Benutzer angehört.   |
| Angelegt am       | In dieser Spalte wird Ihnen das Anlagedatum des Postfachs angezeigt.  |
| Postfachstatus    | In dieser Spalte wird Ihnen der aktuelle Status des Postfachs angezeigt.  |
| Blättern-Funktion | Es werden höchstens 15 Postfächer in der Liste auf einer Seite angezeigt. Um auf die weiteren Seiten springen zu können, befinden sich unterhalb der Liste der Postfächer die entsprechenden Schaltflächen. |

## 2. Dialog "Postfach anzeigen/ändern"

Dieser Dialog dient der Anzeige von Benutzer- und Postfachdaten sowie der Anzeige der Rollen Zustellungsbevollmächtigter, Abwickler und Vertreter für ein Postfach. Der Dialog wird in den folgenden vier Registerkarten dargestellt.

### 2.1 Registerkarte "Details"

**Administration**

Postfachverwaltung

### Postfach anzeigen/ändern

Abbrechen/Zurück

Details Postfachbesitzer Rollenbesetzungen Korrespondenzanschrift

**Postfach Details**

Typ: Rechtsanwalt Anwaltstyp: \*

RAK: FR

Status: vollständig aktiv

SAFE-ID: DE.BRAK\_SPT.3c58e4be-e48c-4cf-9158-e8cb8baab584.e877

Benutzername: LiegeLinoHPYrw

---

Mitgliedsnummer:  Anrede: \*  E-Mail:

Vorname:  Titel:  Telefon:

Nachname:  Titel nach PassG:  Fax:

Familienname, falls abweichend:  Nachtitel:

c/o Name:

Straße: \*  Hausnr.: \*

PLZ: \*  Ort: \*

BUNDESRECHTSANWALTSKAMMER

© 2024 Copyright 2015 - Bundesrechtsanwaltskammer  
 Startseite | Impressum | Kontakt | Datenschutz  
 3.27.8, 17.07.2024 12:30:48, bea-app-9

In dieser Registerkarte werden Ihnen Informationen zum ausgewählten Postfach angezeigt.

Folgende Schaltflächen sind Bestandteil dieses Teilbereichs.

| Schaltflächen         | Beschreibung   |
|-----------------------|--|
| Abbrechen/Zurück      | Mit dieser Schaltfläche können Sie den Dialog schließen und zum vorherigen Dialog zurückkehren.  |
| Postfach deaktivieren | Mit dieser Schaltfläche wird das Organisationspostfach deaktiviert und erhält dadurch den Status vollständig inaktiv.<br>Die Schaltfläche ist nur für Organisationspostfächer im Status ungleich vollständig inaktiv sichtbar. |

Die folgenden Elemente werden für alle Postfachtypen angezeigt.

| Elemente | Beschreibung   |
|----------|--|
| Typ      | In diesem Anzeigefeld wird Ihnen der Typ des Postfachs (Rechtsanwalt, Organisationspostfach, Nicht-RA-Bevollmächtigter oder ehemaliger Postfachbesitzer) angezeigt.  |
| RAK      | In diesem Anzeigefeld wird Ihnen in Form eines Kürzels die Rechtsanwaltskammer, der das Postfach zugeordnet ist, angezeigt. Wenn es sich um ein Organisationspostfach handelt, wird Ihnen dessen Kürzel angezeigt. |
| Status   | In diesem Anzeigefeld wird Ihnen der Status des Postfachs angezeigt.   |
| SAFE-ID  | In diesem Anzeigefeld wird Ihnen die eindeutige Identifikationsnummer des Postfachs angezeigt.   |
| Straße   | In diesem Anzeigefeld wird Ihnen die Straße der Adresse des Postfachs angezeigt.   |
| Hausnr.  | In diesem Anzeigefeld wird Ihnen die Hausnummer der Adresse des Postfachs angezeigt.   |
| PLZ      | In diesem Anzeigefeld wird Ihnen die Postleitzahl der Adresse des Postfachs angezeigt.   |
| Ort      | In diesem Anzeigefeld wird Ihnen der Ort der Adresse des Postfachs angezeigt.  |
| ISO-Land | In diesem Anzeigefeld wird Ihnen das Landes Kürzel angezeigt.  |

|                     |   |
|---------------------|---|
| E-Mail              | In diesem Anzeigefeld wird Ihnen die E-Mail-Adresse des Postfachs angezeigt.  |
| Telefon             | In diesem Anzeigefeld wird Ihnen Telefonnummer des Postfachs angezeigt.   |
| Fax                 | In diesem Anzeigefeld wird Ihnen die Faxnummer des Postfachs angezeigt.   |
| Angelegt am         | In diesem Anzeigefeld wird Ihnen das Datum und die Uhrzeit der Anlage des Postfachs angezeigt.  |
| von                 | In diesem Anzeigefeld wird Ihnen der Displayname (<Nachname>, <Nachtitel>, <Titel> <Vorname> (<PLZ> <Ort>)); bei Syndikusrechtsanwälten <Nachname>, <Nachtitel>, <Titel> <Vorname> (<Kanzleiname>)) des Benutzers, der das Postfach anlegt hat, angezeigt.      |
| Zuletzt geändert am | In diesem Anzeigefeld wird Ihnen das Datum und die Uhrzeit der letzten Änderung des Postfachs angezeigt.  |
| von                 | In diesem Anzeigefeld wird der Displayname (<Nachname>, <Nachtitel>, <Titel> <Vorname> (<PLZ> <Ort>)); bei Syndikusrechtsanwälten <Nachname>, <Nachtitel>, <Titel> <Vorname> (<Kanzleiname>)) des Benutzers angezeigt, der die letzte Änderung vorgenommen hat. |

Handelt es sich bei dem ausgewählten Postfach um ein persönliches Postfach vom Typ Rechtsanwalt, Nicht-RA-Bevollmächtigter oder Ehemaliger Postfachbesitzer werden darüber hinaus die folgenden Elemente angezeigt.

| Elemente                       | Beschreibung  |
|--------------------------------|---|
| Anwaltstyp                     | In diesem Feld wird Ihnen der Anwaltstyp angezeigt. Folgende Werte sind möglich: Rechtsanwalt, Syndikusrechtsanwalt, Verkammerter Rechtsbeistand, Niedergelassener europäischer Rechtsanwalt, Dienstleistender europäischer Rechtsanwalt, Rechtsanwalt aus anderen Staaten gemäß § 206 BRAO, Niedergelassener europäischer Syndikusrechtsanwalt, Syndikusrechtsanwalt aus anderen Staaten gemäß § 206 BRAO. Wird der Anwaltstyp von der Kammersoftware nicht übertragen, wird - angezeigt. Bei Kammern ohne Kammersoftware können Sie den Anwaltstyp über eine Dropdownliste auswählen.<br>Dieses Feld ist nur sichtbar, wenn es sich um ein Postfach vom Typ Rechtsanwalt handelt. |
| Benutzername                   | In diesem Anzeigefeld wird Ihnen der Benutzername (<Nachname><Vorname><5-stellige zufällig generierte alphanumerische Zeichenfolge>) des Postfachbesitzers, des ehemaligen Postfachbesitzers oder des Nicht-RA-Bevollmächtigten angezeigt.  |
| Vorname                        | In diesem Anzeigefeld wird Ihnen der Vorname des Postfachbesitzers, des ehemaligen Postfachbesitzers oder des Nicht-RA-Bevollmächtigten angezeigt.  |
| Nachname                       | In diesem Anzeigefeld wird Ihnen der Nachname des Postfachbesitzers, des ehemaligen Postfachbesitzers oder des Nicht-RA-Bevollmächtigten angezeigt. Falls ein Berufsname übermittelt wurde, wird Ihnen dieser in diesem Feld angezeigt. Bei Kammern ohne Kammersoftware handelt es sich um ein Eingabefeld.   |
| Familienname, falls abweichend | Falls ein Berufsname übermittelt wurde, wird Ihnen in diesem Feld der Nachname des Postfachbesitzers, des ehemaligen Postfachbesitzers oder des Nicht-RA-Bevollmächtigten angezeigt, ansonsten ist das Feld leer. Bei Kammern ohne Kammersoftware handelt es sich um ein Eingabefeld.   |

|   |  |
|---|--|
| c/o Name  | In diesem Anzeigefeld wird Ihnen der c/o Name des Postfachbesitzers, des ehemaligen Postfachbesitzers oder des Nicht-RA-Bevollmächtigten angezeigt. Bei Kammern ohne Kammersoftware handelt es sich um ein Eingabefeld.                      |
| Anrede  | In diesem Anzeigefeld wird Ihnen die Anrede des Postfachbesitzers, des ehemaligen Postfachbesitzers oder des Nicht-RA-Bevollmächtigten angezeigt.  |
| Titel   | In diesem Anzeigefeld wird Ihnen der Titel des Postfachbesitzers, des ehemaligen Postfachbesitzers oder des Nicht-RA-Bevollmächtigten angezeigt.   |
| Titel nach PassG  | In diesem Anzeigefeld wird Ihnen der Titel nach Passgesetz des Postfachbesitzers, des ehemaligen Postfachbesitzers oder des Nicht-RA-Bevollmächtigten angezeigt. Bei Kammern ohne Kammersoftware handelt es sich um ein Eingabefeld.         |
| Nachtitel   | In diesem Anzeigefeld wird Ihnen der Nachtitel des Postfachbesitzers, des ehemaligen Postfachbesitzers oder des Nicht-RA-Bevollmächtigten angezeigt. Bei Kammern ohne Kammersoftware handelt es sich um ein Eingabefeld.                     |
| Mitgliedsnummer   | In diesem Anzeigefeld wird Ihnen die Mitgliedsnummer des Postfachbesitzers bei seiner Rechtsanwaltskammer angezeigt. Dieses Feld ist nur sichtbar, wenn es sich um ein Postfach vom Typ Rechtsanwalt oder Nicht-RA-Bevollmächtigter handelt. |
| Name der Kanzlei (bei Syndikusrechtsanwälten Name des Arbeitgebers) | In diesem Anzeigefeld wird Ihnen der Name der Kanzlei des Postfachbesitzers, bei Syndikusrechtsanwälten der Name des Arbeitgebers angezeigt. Dieses Feld ist nur sichtbar, wenn es sich um ein Postfach vom Typ Rechtsanwalt handelt.        |
| Internetadresse   | In diesem Anzeigefeld wird Ihnen die Internetadresse des Postfachbesitzers angezeigt. Dieses Feld ist nur sichtbar, wenn es sich um ein Postfach vom Typ Rechtsanwalt handelt.   |
| Berufsbezeichnung   | In diesem Anzeigefeld wird Ihnen die Berufsbezeichnung des Postfachbesitzers angezeigt. Dieses Feld ist nur sichtbar, wenn es sich um ein Postfach vom Typ Rechtsanwalt handelt.   |
| Zulassungsdatum   | In diesem Anzeigefeld wird Ihnen das Datum der Zulassung zur Rechtsanwaltschaft angezeigt. Dieses Feld ist nur sichtbar, wenn es sich um ein Postfach vom Typ Rechtsanwalt handelt.  |
| Zulassungsdatum am BGH  | In diesem Anzeigefeld wird Ihnen das Datum der Zulassung zur Anwaltschaft beim Bundesgerichtshof angezeigt. Dieses Feld ist nur sichtbar, wenn es sich um ein Postfach vom Typ Rechtsanwalt handelt.   |

## 2.2 Registerkarte "Postfachbesitzer"

Diese Registerkarte wird nur angezeigt, wenn sie ein Organisationspostfach ausgewählt haben. Da Sie Postfachbesitzer sind, können Sie über den Dialog [Organisationspostfach verwalten](#) diese Details einsehen.

## 2.3 Registerkarten "Rollenbesetzungen"

**Administration**  
Postfachverwaltung

---

**BUNDESRECHTSANWALTSKAMMER**  
© 2024 Copyright 2019 - Bundesrechtsanwaltskammer  
Statistik / Impressum / Kontakt / Datenschutz  
3.27.0, 17.07.2024 12:30:48, bea-app-0

Postfach anzeigen/ändern

Abbrechen/Zurück

Details | Postfachbesitzer | **Rollenbesetzungen** | Korrespondenzanschrift

**Administration Rollenbesetzungen**

| Rolle                            | Benutzer | Zugeordnet am | Gültig von | Gültig bis |
|----------------------------------|----------|---------------|------------|------------|
| Keine Rollenbesetzungen gefunden |          |               |            |            |

Diese Registerkarte dient der Anzeige der [Rollen](#) Vertreter, Zustellungsbevollmächtigter oder Abwickler auf einem Postfach. Der Reiter ist nur aktiv, wenn es sich bei dem ausgewählten Postfach um ein Postfach vom Typ "Rechtsanwalt" oder vom Typ "Ehemaliger Postfachbesitzer" handelt.

Die Registerkarte beinhaltet eine Liste der Rollen auf dem Postfach. Folgende Schaltflächen sind Bestandteil dieses Bereichs.

| Schaltflächen    | Beschreibung  |
|------------------|---|
| Abbrechen/Zurück | Mit dieser Schaltfläche können Sie den Dialog schließen und zum vorherigen Dialog zurückkehren. |

In dieser Liste werden die dem Postfach zugeordneten Rollen angezeigt. Zusätzlich zu den Spaltentiteln wird neben diesen jeweils auch die Sortierfunktion der Spalte mit angezeigt. Durch einen Klick auf die Spaltentitel können Sie die angezeigten Postfächer auf- oder absteigend sortieren. Folgende Elemente sind Bestandteil dieses Teilbereichs.

| Elemente      | Beschreibung  |
|---------------|---|
| Rolle         | In diesem Anzeigefeld wird Ihnen die Rolle auf dem ausgewählten Postfach angezeigt.   |
| Benutzer      | In diesem Anzeigefeld wird Ihnen der Displayname des Benutzers (<Nachname>, <Nachtitel>, <Titel> <Vorname> (<PLZ> <Ort>)); bei Syndikusrechtsanwälten <Nachname>, <Nachtitel>, <Titel> <Vorname> (<Kanzleiname>)) dieser Rollenbesetzung angezeigt. |
| Zugeordnet am | In diesem Anzeigefeld wird Ihnen das Datum und die Uhrzeit der Zuordnung der Rollen angezeigt.  |
| Gültig von    | In diesem Anzeigefeld wird Ihnen angezeigt, ab wann die Rollenbesetzung gültig ist.   |
| Gültig bis    | In diesem Anzeigefeld wird Ihnen angezeigt, bis wann die Rollenbesetzung gültig ist.  |

Blättern- Funktion Es werden höchstens 15 Rollen in der Liste auf einer Seite angezeigt. Um auf die weiteren Seiten springen zu können, befinden sich unterhalb der Liste der Rollen die entsprechenden Schaltflächen.

## 2.3 Registerkarte "Korrespondenzanschrift"

Diese Registerkarte dient der Anzeige und der Verwaltung der vertraulichen Korrespondenzanschrift und Anzeige der Adressdaten für die beA-Karte. Die Registerkarte wird nur bei persönlichen Postfächern angezeigt und ist in die folgenden zwei Teilbereiche aufgeteilt.

### 2.3.1 Bereich Korrespondenzanschrift (wird nicht im Anwaltsverzeichnis angezeigt)

In diesem Bereich wird Ihnen die Korrespondenzanschrift bei persönlichen Postfächern, die von den Kammern gemeldet werden, angezeigt. Für Kammern ohne Kammersoftware können Sie die Daten für die Felder c/o Name bis E-Mail (außer ISO-Land) mit Hilfe von Eingabefeldern erfassen. Die Änderung der Adressfelder bewirkt eine entsprechende Anpassung der Versandadressen für beA-Karte und der zugehörigen PIN. Dies gilt solange kein Zustellungsbevollmächtigter für das Postfach definiert ist. Die folgenden Elemente werden in diesem Bereich angezeigt.

| Elemente         | Beschreibung   |
|------------------|--|
| Anrede           | In diesem Anzeigefeld wird Ihnen die Anrede für die Korrespondenzanschrift angezeigt.                |
| Titel nach PassG | In diesem Anzeigefeld wird Ihnen der Titel nach Passgesetz für die Korrespondenzanschrift angezeigt. |

|   |  |
|---|--|
| Vorname   | In diesem Anzeigefeld wird Ihnen der Vorname für die Korrespondenzanschrift angezeigt.   |
| Name  | In diesem Anzeigefeld wird Ihnen der Nachname für die Korrespondenzanschrift angezeigt. Falls ein Berufsname übermittelt wurde, wird Ihnen dieser in dem Feld angezeigt. |
| Name der Kanzlei (bei Syndikusrechtsanwälten Name des Arbeitgebers) | In diesem Anzeigefeld wird Ihnen der Name der Kanzlei, bei Syndikusrechtsanwälten der Name des Arbeitgebers für die Korrespondenzanschrift angezeigt.                    |
| c/o Name  | In diesem Anzeigefeld wird Ihnen der c/o Name für die Korrespondenzanschrift angezeigt.  |
| Straße  | In diesem Anzeigefeld wird Ihnen die Straße für die Korrespondenzanschrift angezeigt.  |
| Nr  | In diesem Anzeigefeld wird Ihnen die Hausnummer für die Korrespondenzanschrift angezeigt.  |
| PLZ   | In diesem Anzeigefeld wird Ihnen die Postleitzahl für die Korrespondenzanschrift angezeigt.  |
| Ort   | In diesem Anzeigefeld wird Ihnen der Ort für die Korrespondenzanschrift angezeigt.   |
| ISO-Land  | In diesem Anzeigefeld wird Ihnen das ISO-Landeskürzel für die Korrespondenzanschrift angezeigt.  |
| Telefon   | In diesem Anzeigefeld wird Ihnen die Telefonnummer für die Korrespondenzanschrift angezeigt.   |
| Fax   | In diesem Anzeigefeld wird Ihnen die Faxnummer für die Korrespondenzanschrift angezeigt.   |
| E-Mail  | In diesem Anzeigefeld wird Ihnen die E-Mail Adresse für die Korrespondenzanschrift angezeigt.  |

### 2.3.2 Bereich Adressdaten für die beA-Karte

In diesem Bereich werden Ihnen die Briefpost-Anschriften angezeigt, an die die beA-Karte und die PIN zum Postfach verschickt werden.

## 5.4 Barrierefreie Bedienung

### Barrierefreie Bedienung

Im Folgenden werden Ihnen einige Hinweise zur barrierefreien Bedienung gegeben.

#### 1. Schriftgröße

Neben Links zur Onlinehilfe und zur Supportseite finden Sie im Benutzermenü Einstellungen zur Schriftgröße. Das Benutzermenü befindet sich oben rechts auf der Seite.

Die Schriftgröße kann in drei Stufen gewählt werden.

- klein - Die Schriftgröße beträgt 10 Pixel.
- normal - Die Schriftgröße beträgt 14 Pixel.
- groß - Die Schriftgröße beträgt 18 Pixel.

Das Zurücksetzen in die Normaleinstellung kann entweder über die Schaltfläche Zurücksetzen oder die Schaltfläche normal erfolgen.

## 2. Screenreaderfunktionalität

Die Dialoge der beA-Anwendung können von Screenreadern interpretiert und vorgelesen werden. Dabei ist jedoch darauf zu achten, dass die Authentifizierungs-/Kartendialoge bei der Bedienung von Kartenlesegeräten nur von im Betriebssystem installierten Screenreadern erfasst und interpretiert werden können, nicht von Screenreadern, die in den Webbrowser integriert sind.

## 3. Alternative Bedienung/ Tastatursteuerung

Mit Hilfe der Tabulatortaste können Sie durch die Anwendung navigieren. In den Authentifizierungs-/Kartendialogen stehen die gleichen Navigationshilfen zur Verfügung.

### 3.1 Hinweise zu Links

Links in der beA Anwendung können mit der Leertaste oder der Entertaste geöffnet werden.

### 3.2 Hinweise zu Checkboxen

Checkboxen in der beA Anwendung können mit der Leertaste aktiviert und deaktiviert werden.

### 3.3 Hinweise zu Dropdown-Feldern

- Nach dem Fokussieren eines Dropdown-Feldes mit der Tabulatortaste kann die Auswahlliste des Dropdown mit der Leertaste geöffnet und geschlossen werden.
- Die Navigation innerhalb des Dropdown-Feldes erfolgt mit den Pfeiltasten.
- Mit der Tabulatortaste wird die Auswahlliste geschlossen und das zuletzt ausgewählte Listenelement übernommen.

### 3.4 Hinweise zu Tabellen

- Die Navigation innerhalb der Tabelle (z.B. Anhangstabelle) erfolgt mit den Pfeiltasten auf/ab/links/rechts.
- Bei Fokus auf den Auf-/Einklapp-Pfeil wird mit Enter die Tabellenzeile auf-/eingeklapp (z.B. bei einer Anhangssignatur).
- Klicken auf Enter löst auf Aktionsbuttons innerhalb der Tabelle die jeweilige Aktion aus (z.B. Speichern und Löschen von Signaturdateien).

## 4. Shortcuts in der beA Anwendung

Die folgenden Shortcuts können für die folgenden Dialoge in der Anwendung genutzt werden:

| Shortcut     | Aktion  | Im Dialog<br><a href="#">Nachrichtenübersicht</a>                             | Im Dialog<br><a href="#">Nachricht anzeigen</a> | Im Dialog<br><a href="#">Nachrichtenentwurf</a> | Bemerkung   |
|--------------|---|---|---|---|---|
| STRG + ENTER | <a href="#">Versenden der Nachricht</a>                       | <b>Ja</b> - Bei ausgewählten Nachrichten im Ordner "Entwürfe"                 | <b>Nein</b>                                     | <b>Ja</b>                                       |   |
| Alt + o      | <a href="#">Öffnet</a> die aktuell ausgewählte Nachricht      | <b>Ja</b> - Bei EINER ausgewählten Nachricht                                  | <b>Nein</b>                                     | <b>Nein</b>                                     |   |
| Alt + p      | Öffnet die <a href="#">Druckansicht der Nachricht</a>         | <b>Ja</b> - Bei EINER ausgewählten Nachricht                                  | <b>Ja</b>                                       | <b>Ja</b>                                       |   |
| Alt + e      | <a href="#">Exportiert</a> Nachricht(en)                      | <b>Ja</b> - Bei ausgewählten Nachrichten                                      | <b>Ja</b>                                       | <b>Ja</b>                                       |   |
| Alt + h      | Öffnet den Dialog zum <a href="#">Anhänge hochladen</a>       | <b>Nein</b>   | <b>Nein</b>                                     | <b>Ja</b>                                       |   |
| Alt + k      | Öffnet das <a href="#">Prüfprotokoll</a>                      | <b>Ja</b> - Bei EINER ausgewählten Nachricht, wenn die Schaltfläche aktiv ist | <b>Ja</b> - Wenn die Schaltfläche aktiv ist     | <b>Nein</b>                                     | Falls die <a href="#">Berechtigung</a> vorhanden ist, wird bei einem <a href="#">nicht grünen Prüfergebnis</a> erneut die Prüfung angestoßen. |
| Alt + v      | Öffnet den Dialog <a href="#">Nachricht verschieben</a>       | <b>Ja</b> - Bei ausgewählten Nachrichten                                      | <b>Ja</b>                                       | <b>Ja</b>                                       |   |
| Alt + d      | <a href="#">Nachricht löschen</a>                             | <b>Ja</b> - Bei ausgewählten Nachrichten                                      | <b>Ja</b>                                       | <b>Ja</b>                                       |   |
| Alt + n      | Erzeugt einen neuen <a href="#">Nachrichtenentwurf</a>        | <b>Ja</b>   | <b>Ja</b>                                       | <b>Ja</b>                                       |   |
| Alt + m      | Öffnet den Dialog "Empfänger hinzufügen"                      | <b>Nein</b>   | <b>Nein</b>                                     | <b>Ja</b>                                       |   |
| Alt + a      | Ermöglicht es auf eine <a href="#">Nachricht zu antworten</a> | <b>Ja</b> - Bei EINER ausgewählten Nachricht                                  | <b>Ja</b>                                       | <b>Nein</b>                                     |   |
| Alt + w      | Ermöglicht es eine <a href="#">Nachricht weiterzuleiten</a>   | <b>Ja</b> - Bei EINER ausgewählten Nachricht                                  | <b>Ja</b>                                       | <b>Nein</b>                                     |   |

|         |   |      |      |    |  |
|---------|---|------|------|----|--|
| Alt + t | Öffnet den <a href="#">Nachrichtentext</a> im <a href="#">Nachrichtenentwurf</a>                      | Nein | Nein | Ja | Falls der Nachrichtentext bereits geöffnet ist, kann nach dem Text weitergeschrieben werden. |
| Alt + s | <a href="#">Speichert die Nachricht</a>   | Nein | Nein | Ja |  |
| Alt + x | Öffnet den Dialog zum Hinzufügen von <a href="#">externen Strukturdaten</a> <a href="#">hochladen</a> | Nein | Nein | Ja |  |

**Hinweis:** Falls diese Shortcuts bereits vom genutzten Browser oder Betriebssystem verwendet werden, drücken Sie bitte zusätzlich die Shift-Taste. Bspw. wird Alt + e in Chrome genutzt, dann sollte hierfür Alt + Shift + e genutzt werden. Wenn sowohl mit als auch ohne Shift-Taste bereits vom Browser bzw. vom Betriebssystem vergeben sind, kann dieser Shortcut nicht für beA genutzt werden.

#### 4.1 Shortcuts der Client Security

Für die [beA Client Security](#) können die folgenden Shortcuts verwendet werden.

- **Esc** = "Abbrechen" bzw. "Jetzt Nicht", falls diese Option möglich bzw. eine Schaltfläche vorhanden ist
- **Alt + Pfeil nach rechts** = "Weiter" bzw. "Fertigstellen", falls diese Schaltflächen im jeweiligen Dialog vorhanden sind